

**Deliberazione di Giunta Comunale  
n. 14 del 16-01-2019**

**OGGETTO: REALIZZAZIONE PERCORSO MUSEALE ARENA SFERISTERIO-  
APPROVAZIONE PROGETTO ESECUTIVO.**

L'anno duemiladiciannove addì sedici del mese di Gennaio in Macerata e nella Sala riunioni Palazzo Conventati, alle ore 10:00.

Convocata nelle forme prescritte, si è riunita la Giunta Municipale nelle seguenti persone:

		Presente	Assente
CARANCINI ROMANO	SINDACO	X	
MONTEVERDE STEFANIA	VICE SINDACO	X	
CALDARELLI MARCO	ASSESSORE	X	
CANESIN ALFERIO	ASSESSORE	X	
CASONI PAOLA	ASSESSORE	X	
CURZI FEDERICA	ASSESSORE	X	
IESARI MARIO	ASSESSORE	X	
MARCOLINI MARIKA	ASSESSORE	X	
RICOTTA NARCISO	ASSESSORE	X	

Partecipa alla seduta il SEGRETARIO GENERALE DOTT.SSA CLAUDIA TARASCIO.

Assume la presidenza SINDACO ROMANO CARANCINI che, riconosciuto legale il numero degli intervenuti, dichiara aperta la seduta.

## LA GIUNTA COMUNALE

Premesso che:

- la Regione Marche con D.G.R. n. 1185 del 3/10/2016 ha approvato l'elenco degli interventi da finanziare nell'ambito del Programma Operativo Regionale (POR) del Fondo europeo di Sviluppo Regionale (FESR) 2014/2020, Asse 6 Azione 16.1;
- nell'ambito del progetto regionale "La Musica e lo spettacolo dal vivo" (una delle cinque "aree di attrazione di rilevanza strategica" individuata dalla Regione Marche, per l'attuazione dell'intervento: Reg. (CE) n. 1303/2013 POR FESR 2014/2020 - Asse 6, Azione 16.1), il Comune di Macerata ha proposto il progetto specifico "Valorizzazione della tradizione lirica marchigiana presso lo Sferisterio e dei beni monumentali ad esso collegati";
- il progetto prevede lo sviluppo dell'itinerario su tre punti strategici:
  - presso lo Sferisterio, per completare l'allestimento dell'infopoint dello Sferisterio, degli spazi espositivi, della segnaletica e della sala interattiva/multimediale per la conoscenza della storia dello Sferisterio e del Macerata Opera Festival;
  - presso il Teatro Lauro Rossi, il cui piano terra sarà dotato di ulteriori spazi di incontro, migliorando l'accoglienza e il comfort con la realizzazione di una nuova biglietteria e di uno spazio espositivo che racconti il significato e la storia dell'orologio astronomico nella Torre dei Tempi;
  - presso la Public Library BMB (Biblioteca comunale Mozzi Borgetti), che si intende dotare dei necessari allestimenti tecnologici e funzionali per convegni, mediateca per giovani e ricerca documentale;
- nell'ambito del programma dei lavori pubblici 2018/2020, così come adottato in schema con d.g.c. 336 del 18/10/2017 ed oggetto di approvazione da parte del C.C. in allegato al bilancio di previsione 2018/20, tra gli interventi inclusi nell'elenco annuale è previsto l'intervento per la "Realizzazione percorso museale Arena Sferisterio" per l'importo di € 300.000,00=;

Preso atto che a tal fine l'ing. Tristano Luchetti - Responsabile del procedimento, con la collaborazione dell'arch. Giulia Paoloni e del geom. Emerson Breccia, ha proceduto alla redazione del progetto esecutivo dell'intervento, oggetto di approvazione con il presente atto, progetto redatto in conformità alla normativa vigente in materia ed in particolare all'art. 23 del D.lgs 50/16, costituito dagli elaborati di seguito elencati, e ritenuto meritevole di approvazione:

Elaborati documentali

- EE Elenco elaborati
- RT Relazione tecnico-illustrativa
- SI Schede degli interventi
- EP Elenco prezzi unitari
- CME Computo metrico estimativo
- IS Stima incidenza sicurezza
- QTE Quadro economico generale dell'intervento
- CSA Capitolato speciale d'appalto
- SC Schema di contratto
- PSC Piano sicurezza e coordinamento
- CDL Cronoprogramma dei lavori

Elaborati grafici

- Tav.1/6 Pianta piano platea
- Tav.2/6 Pianta piano gradinata
- Tav.3/6 Pianta piano palchi 1° ordine
- Tav. 4/6 Pianta piano palchi 2° ordine
- Tav.5/6 Pianta piano balconata
- Tav.6/6 Piante sistema accessi e percorsi

Visto il parere favorevole rilasciato dalla competente Soprintendenza nel parere acquisito al prot. comunale n. 71034 in data 11.09.2018;

Visto il parere favorevole rilasciato dal Nucleo Tecnico di supporto e valutazione della Regione Marche acquisito al prot. comunale n. 2922 in data 11.1.2019;

Rilevato che la spesa preventivata per la realizzazione del progetto in trattazione è di € 300.000,00 così suddivisi:

	<b>a) LAVORI E ONERI PER LA SICUREZZA</b>	Importo €
<b>A1</b>	Importo netto dei lavori	111.542,37
<b>A2</b>	Di cui oneri per la sicurezza non soggetti a ribasso	3.239,70
<b>A3</b>	Totale importo soggetto a ribasso	108.302,67
	<b>b) SOMME A DISPOSIZIONE DELL'AMMINISTRAZIONE</b>	
<b>B1</b>	Lavori in economia, previsti in progetto, ed esclusi dall'appalto	
<b>B1.1</b>	adeguamento impianto elettrico (illuminazione e F.M. zona portico e foyer)	16.000,00
<b>B1.2</b>	adeguamento e spostamento impianti esistenti (zona bar/ripostigli/retro bar)	4.000,00
<b>B1.3</b>	allestimento ex sala cinema (arredi+bonifica acustica+illuminazione)	80.000,00
<b>B1.4</b>	Impianto amplificazione ex sala cinema euro	24.000,00
<b>B1.5</b>	fornitura e posa in opera proiettori e schermi ex sala cinema	49.000,00
<b>B4</b>	Imprevisti ed arrotondamenti	1.678,39
<b>B8</b>	Incentivi per funzioni tecniche art. 113 D.Lgs. n. 50/2016	2.400,00
<b>B10</b>	Spese per pubblicità	225,00
<b>B15</b>	Iva e altre imposte contributi dovuti per legge	11.154,24
<b>B</b>	<b>Totale somme e disposizione</b>	<b>188.457,63</b>
	<b>TOTALE PROGETTO (A+B)</b>	<b>300.000,00</b>

Dato atto che la spesa complessiva di € 300.000,00 – finanziata dal POR/FESR 2014/2020- Asse 6 Azione 16.1 con DGR 1185 del 03/10/2016 – è imputata al Cap. 2.409.009 Az. 1777 del bilancio 2019;

Preso atto infine che :

- l'ing. Tristano Luchetti – in qualità di responsabile del procedimento - ha proceduto alla validazione

del progetto ai sensi dell'art. 26 del d.lgs. 50/2016;

- ai sensi dell'art. 7 co. 1 lett. C) del d.p.r. 380/2001 le opere del progetto in oggetto assistite dalla validazione e deliberate dalla Giunta comunale, possono eseguirsi senza titolo abilitativo;

Rilevata l'urgenza e l'improrogabilità di tale intervento;

Dato atto che sulla presente deliberazione il Dirigente del Servizio Servizi Tecnici esprime parere favorevole di regolarità tecnica, attestante la regolarità e la correttezza amministrativa, ai sensi degli artt. 49, comma 1, e 147 bis del D.Lgs. n. 267/2000;

Visto il parere favorevole di regolarità contabile, comprendente anche la copertura finanziaria (art. 151, co 4, DLgs n. 267/2000), rilasciato dal Dirigente del Servizio Servizi Finanziari e del Personale, ai sensi degli artt. 49, comma 1 e 147-bis, comma 1, del DLgs n. 267/2000;

Preso atto del visto di conformità dell'azione amministrativa alle norme legislative, statutarie e regolamentari rilasciato dal Segretario Generale;

Ritenuto, per l'urgenza di provvedere in merito, dover far uso della facoltà assentita dall'art. 134 comma 4 del T.U.EE.LL., rendendo la presente delibera immediatamente eseguibile;

Con voti unanimi, resi nei modi di legge;

### **DELIBERA**

- 1) Di approvare il progetto esecutivo dell'intervento per la "Realizzazione percorso museale Arena Sferisterio", costituito dagli elaborati elencati nelle premesse e allegati alla presente per formarne parte integrante e sostanziale, nell'importo complessivo di € 300.000,00 suddivisi secondo il quadro tecnico economico in narrativa riportato;
- 2) Di dare atto che la spesa complessiva di € 300.000,00 – finanziata dal POR/FESR 2014/2020-Asse 6 Azione 16.1 con DGR 1185 del 03/10/2016 – è imputata al Cap. 2.409.009 Az. 1777 del bilancio 2019;
- 3) Di dare atto che è stata accertata, ai sensi dell'art. 183 co. 8 D.Lgs. 267/2000, la compatibilità del programma dei pagamenti derivante dall'adozione del presente atto coi relativi stanziamenti di cassa e con le regole del patto di stabilità interno;
- 4) Di dichiarare la presente deliberazione, previa votazione unanime e palese, immediatamente eseguibile.

Letto, approvato e sottoscritto.

**IL SINDACO**  
ROMANO CARANCINI

**IL SEGRETARIO GENERALE**  
DOTT.SSA CLAUDIA TARASCIO

---

*Documento informatico sottoscritto con firma digitale ai sensi del D.Lgs. 82/2005 e ss.mm.ii.*

---

## Deliberazione di Giunta Comunale

### Proposta n. 19 del 15-01-2019

**OGGETTO: REALIZZAZIONE PERCORSO MUSEALE ARENA SFERISTERIO-  
APPROVAZIONE PROGETTO ESECUTIVO.**

### **PARERE DI REGOLARITÀ TECNICA**

Si esprime, ai sensi degli artt. 49, comma 1, e 147 bis, comma 1, D.Lgs. 267/2000 parere di regolarità tecnica, attestante la regolarità e la correttezza dell'azione amministrativa:

|  FAVOREVOLE

| |  CONTRARIO

Macerata, 15-01-2019

**IL DIRIGENTE**  
**SERVIZIO SERVIZI TECNICI**  
ING. TRISTANO LUCHETTI

## **Deliberazione di Giunta Comunale**

### **Proposta n. 19 del 15-01-2019**

**OGGETTO: REALIZZAZIONE PERCORSO MUSEALE ARENA SFERISTERIO-  
APPROVAZIONE PROGETTO ESECUTIVO.**

### **PARERE DI REGOLARITÀ CONTABILE**

Si esprime, ai sensi degli artt. 49, comma 1, e 147 bis, comma 1, D.Lgs. 267/2000 parere di regolarità contabile:

|  | FAVOREVOLE

| |  | CONTRARIO

| |  | NON NECESSARIO

Macerata, 15-01-2019

**IL DIRIGENTE  
SERVIZIO SERVIZI FINANZIARI E DEL  
PERSONALE  
DOTT. SIMONE CIATTAGLIA**

---

## Deliberazione di Giunta Comunale

### Proposta n. 19 del 15-01-2019

**OGGETTO: REALIZZAZIONE PERCORSO MUSEALE ARENA SFERISTERIO-  
APPROVAZIONE PROGETTO ESECUTIVO.**

### VISTO DI CONFORMITÀ

Si appone il visto di conformità dell'azione amministrativa alle leggi, allo statuto ed ai regolamenti, ai sensi dell'art. 97, comma 2, D.Lgs. 267/2000:

|  | FAVOREVOLE

| |  | CONTRARIO

Macerata, 15-01-2019

**IL SEGRETARIO GENERALE  
DOTT.SSA CLAUDIA TARASCIO**



---

**Deliberazione di Giunta Comunale  
n. 14 del 16-01-2019**

**OGGETTO: REALIZZAZIONE PERCORSO MUSEALE ARENA SFERISTERIO-  
APPROVAZIONE PROGETTO ESECUTIVO.**

**CERTIFICATO DI PUBBLICAZIONE**

(art.32, co. 1 della Legge n.69 del 18 giugno 2009)

Si certifica che il presente atto è affisso all'Albo Pretorio On Line di questo Comune in data odierna per quindici giorni consecutivi.

Macerata, 12-02-2019

**IL SEGRETARIO GENERALE  
DOTT.SSA CLAUDIA TARASCIO**

---

**CERTIFICATO DI ESECUTIVITÀ**

Il Sottoscritto SEGRETARIO GENERALE, certifica che la presente deliberazione:

| X | - è divenuta esecutiva poiché dichiarata immediatamente eseguibile (art. 134 comma 4 del D.lgs n. 267/2000);

| | - diventerà esecutiva decorsi 10 (dieci) giorni dalla pubblicazione (art. 134 comma 3 del D.lgs n. 267/2000).

Macerata, 12-02-2019

**IL SEGRETARIO GENERALE  
DOTT.SSA CLAUDIA TARASCIO**

---

*Documento informatico sottoscritto con firma digitale ai sensi del D.Lgs. 82/2005 e ss.mm.ii.*



**ELENCO ELABORATI**

N° ORDINE	COD. ELABORATO	TITOLO ELABORATO	APPLICATIVO	FORMATO	SCALA
<b>Elaborati Documentali</b>					
1	RT	Relazione tecnico-illustrativa	PDF	A4	-----
2	SI	Schede degli interventi	PDF	A4	-----
3	EP	Elenco prezzi unitari	PDF	A4	-----
4	CME	Computo Metrico Estimativo	PDF	A4	-----
5	IS	Stima incidenza sicurezza	PDF	A4	-----
6	QTE	Quadro Economico Generale dell'intervento	PDF	A4	-----
7	CSA	Capitolato Speciale d'Appalto	PDF	A4	-----
8	SC	Schema di contratto	PDF	A4	-----
9	PSC	Piano di Sicurezza e Coordinamento	PDF	A4/A3	-----
10	CDL	Cronoprogramma dei lavori	PDF	A4/A3	-----
<b>Elaborati Grafici</b>					
11	Tav. 1/6	Pianta Piano Platea	PDF	-----	1:100
12	Tav. 2/6	Pianta Piano Gradinata	PDF	-----	1:100
13	Tav. 3/6	Pianta Piano Palchi 1° Ordine	PDF	-----	1:100
14	Tav. 4/6	Pianta Piano Palchi 2° Ordine	PDF	-----	1:100
15	Tav. 5/6	Pianta Piano Balconata	PDF	-----	1:100
16	Tav. 6/6	Piante sistema accessi e percorsi	PDF	-----	1:200



## **CENNI STORICI**

« Ad ornamento della città, a diletto pubblico. La generosità di cento consorti edificò. MDCCCXXIX »

(Iscrizione presente sulla facciata verso P. N. Sauro)

“Lo Sferisterio maceratese rappresenta, nelle Marche, una delle opere simbolo di quell’ “Architettura dei servizi” che costituisce la vera innovazione del Neoclassicismo europeo. Un locale consorzio di appassionati del gioco della palla a bracciale (il circo) ne promosse il bando di concorso il 9 maggio 1819. Nella sessione del 1820 e 1821 vennero esaminati i successivi progetti presentati dagli Architetti INNOCENTI, AUGUSTONI, SPADA, CASELLA, e poi anche del GHINALLI e del POLETTI, tutti rifiutati sia dall’Accademia Clementina di Bologna sia dall’Accademia romana di S. Luca, alla cui commissione – composta dai professori STERN, CAMPORESI, FOLCHI, VALADIER, SALVI e BELLI – era stato affidato, dal Circo, il giudizio finale. Nel novembre 1823 viene infine incaricato ad eseguire il progetto il settempedano Ireneo ALEANDRI, che aveva studiato in S. Luca e forse già trattato quel problema tipologico in un tema d’esame con lo STERN. Il tema era imponente (m 90 x 25 ) e particolarissimo, legato alla tecnica agonistica del gioco, allora molto in voga; un lungo e alto muro “d’appoggio” per la palla, un’edera gradonata per il pubblico di fronte a due ordini di palchi coperti superiori, due sezioni terminali rette per gli ingressi porticati, atri, foyer, servizi, scale, ecc.. L’ALEANDRI, facendo tesoro nel suo progetto delle soluzioni di quanto revisionato agli altri concorrenti (in particolare all’INNOCENZI, che dal 1826 ne dirigerà i lavori), portò a termine l’incarico. I lavori partirono spediti, per la grande e lunga attesa pubblica , e furono inaugurati il 5 settembre 1829 . L’ ALEANDRI ebbe a modello il PALLADIO ed il VIGNOLA, sia nell’ordine gigante del peristilio tuscanico, a 54 campate, che avrebbe dovuto nel progetto esser coronato di statue, sia nella convessa e calibrata parete esterna (la cui corda è pari al raggio ), ritmata da nicchie ed oculi, mostrando già aperta l’evoluzione del suo linguaggio dal neoclassicismo verso quel purismo compositivo che sarà la cifra tipica dei suoi successivi lavori”.

Da “in viaggio con l’Architetto Ireneo ALEANDRI 1795 – 1885”.

L'Arena Sferisterio per ben 91 anni ospitò eventi sportivi di vario genere e spettacoli circensi. Nei primi anni del secolo scorso l'impianto, aggiungendo tribune mobili, riusciva ad ospitare circa 10.000 tifosi che incitavano gli atleti durante le gare per i tornei di pallone a bracciale. Nel 1921 l'Arena venne trasformata in un vero e proprio teatro all'aperto, L'Aida di Giuseppe Verdi fu la prima opera rappresentata sotto gli auspici della Società Cittadina, guidata dal conte Pieralberto Conti.

Si costruì un vastissimo palcoscenico parabolico, con l'orchestra disposta subito a ridosso e attorno vennero collocate poltrone e sedie numerate. Nel mezzo del muro si aprì una grande porta per consentire il trionfo del conquistatore egiziano. L'Aida venne replicata per 17 serate. L'anno successivo si allestì La Gioconda, poi un lungo silenzio interrotto soltanto nel 1927, quando il grande tenore recanatese Beniamino Gigli tenne un concerto per i mutilati e gli invalidi della Grande Guerra.

Dopo la guerra e fino a metà degli anni '60, rarissime furono le occasioni per ascoltare il "bel canto" nelle Marche.

Nel 1967 Carlo Perucci, marchigiano di San Benedetto del Tronto costituisce il primo «Circuito lirico delle Marche» nella speranza di farne un ente stabile. Quando arriva a Macerata propone un allestimento dentro lo Sferisterio e gli amministratori dell'epoca accettarono entusiasti. In poco tempo si realizzò un nuovo palcoscenico, l'illuminazione teatrale e vennero aperti tre archi sulla parete di fondo. Perucci ritornò con contratti straordinari: l'Otello di Giuseppe Verdi con Del Monaco e Protti; Madama Butterfly di Giacomo Puccini, con Antonietta Stella e Nicola Ruggeri. Il 3 agosto si spensero le luci e partirono le note verdiane. Da allora ogni estate si organizza una stagione operistica di rilevanza internazionale che si affianca a Verona e a Caracalla. Il fascino particolare dello Sferisterio divenne parte della scenografia. Questo contesto e l'ottima acustica hanno reso possibile l'ascolto delle migliori voci del 'bel canto' mondiale ed allestimenti memorabili.

### **IL NUOVO PERCORSO MUSEALE\_Obiettivo**

Il Comune di Macerata, attraverso l'Assessorato alla Cultura Beni culturali e Turismo, nell'ambito del progetto regionale "La Musica e lo spettacolo dal vivo" (una delle cinque "aree di attrazione di rilevanza strategica" individuata dalla Regione Marche, per l'attuazione dell'intervento: Reg. (CE)n. 1303/2013. POR FESR

2014/2020 -Asse 6, Azione 16.1), ha proposto il progetto specifico "Valorizzazione della tradizione lirica marchigiana presso lo Sferisterio e dei beni monumentali ad esso collegati".

L'Asse 6 del POR MARCHE FESR 2014-2020 individua infatti come priorità di investimento la conservazione, la protezione, la promozione e lo sviluppo del patrimonio naturale e culturale. L'intervento in questione si colloca nell'ambito dell'Obiettivo Specifico 16 "Miglioramento delle condizioni e degli standard di offerta e di fruizione del patrimonio culturale, materiale ed immateriale nelle aree di attrazione, attraverso la valorizzazione integrata di risorse e competenze territoriali". In particolare la misura 16.1 si riferisce ad interventi diretti di recupero, rifunzionalizzazione e gestione di beni e luoghi della cultura in 5 aree di attrazione di rilevanza strategica individuate nel piano di settore della cultura, nonché in aree interne ed "ITI" urbani.

L'area tematica che interessa il Comune di Macerata è quella inerente la musica e lo spettacolo dal vivo, allo scopo di valorizzare la tradizione musicale, lirica e dello spettacolo dal vivo delle Marche.

L'obiettivo del progetto è rendere lo Sferisterio un grande polo di attrazione turistica e culturale permanente, non solo durante il periodo estivo in occasione dello svolgimento della stagione lirica, ma durante tutto l'arco dell'anno.

In data 25.11.2017 è stato sottoscritto l'accordo tra la Regione Marche ed il Comune di Macerata per l'attuazione dell'intervento Reg. (CE)n. 1303/2013. POR FESR 2014/2020 -Asse 6, Azione 16.1).

### **IL NUOVO PERCORSO MUSEALE\_Descrizione**

Il percorso di visita che l'Amministrazione Comunale intende realizzare si articola in una serie di fasi che trovano esatta corrispondenza nell'allestimento di precisi spazi. La prima fase partirà dall'ingresso principale dello Sferisterio, attraverso il loggiato ed il foyer, per condurre il visitatore direttamente alla biglietteria/infopoint. Dal vano scala si salirà al primo ordine di palchi per entrare direttamente nella sala "ex cinema", che sarà allestita come sala interattiva/multimediale per la conoscenza della storia dello Sferisterio e del Macerata Opera Festival. Terminata anche questa seconda fase, il visitatore verrà guidato sulla gradinata da dove potrà ammirare l'interno dell'Arena e proseguire la terza fase del percorso con la visita del teatro

all'aperto. Infine con la quarta ed ultima fase si ritornerà al foyer passando attraverso il bar/bookshop a conclusione dell'itinerario.

### **IL NUOVO PERCORSO MUSEALE\_Tipologia interventi**

Sono previsti degli interventi di risanamento conservativo degli ambienti interessati dal percorso museale, per i quali è stato incaricato il Servizio "Servizi Tecnici - Beni Culturali" del Comune di Macerata.

In data 11 Settembre 2018 prot. n. 71034/2018 è pervenuta all'Ente l'autorizzazione da parte della Soprintendenza Archeologia Belle Arti e Paesaggio delle Marche per l'esecuzione delle opere di seguito descritte.

#### a) LOGGIATO:

Verrà eseguito l'idrolavaggio dei paramenti murari interni e di quelli esterni fino ad una quota di quattro metri. Si procederà con la ripresa delle zoccolature esterne mediante scarnitura e stuccatura delle connessure ed integrazione della porzione di accoltellato mancante. Verrà scalcinato l'intonaco delle pareti perimetrali interne ed eseguito un nuovo intonaco a calce. Verrà rimossa la vecchia tinteggiatura presente sulle volte a crociera e sulle pareti perimetrali e si procederà ad eseguire una nuova tinteggiatura a calce, previa esecuzione di tasselli stratigrafici. Verranno restaurati i portoni in legno, gli infissi e le inferriate presenti sulle lunette superiori; sarà eseguita la pulizia ed il trattamento del pavimento in cotto.

#### b) ATRIO:

Si eseguirà la rimozione delle vecchie tinteggiature e la scalcinatura del vecchio intonaco, previa esecuzione di tasselli stratigrafici, per poi procedere con la stesura del nuovo intonaco e della nuova tinteggiatura. E' previsto il riassetto dei controsoffitti ribassati. Verranno ritinteggiati i portoni in legno ed eseguita la pulizia ed il trattamento del pavimento in cotto. Inoltre verrà integrata la porzione di pavimentazione mancante nell'area retrostante il bar, che conduce alle vecchie botteghe. Nello stesso ambiente, ad oggi usato come ripostiglio, si provvederà alla rimessa in vista delle volte esistenti, previa demolizione delle tamponature presenti.

#### c) VANO SCALA:

Si eseguiranno la rimozione delle vecchie tinteggiature, riprese di intonaco di porzioni ammalorate e la nuova tinteggiatura. Tutta la pavimentazione in cotto verrà pulita e verrà applicato un trattamento protettivo.



d) EX SALA CINEMA:

Verrà rimossa la vecchia tinteggiatura presente sulle pareti perimetrali e sul soffitto voltato e si procederà ad eseguire una nuova tinteggiatura a calce, previa esecuzione di tasselli stratigrafici. Saranno restaurati gli infissi in legno dei cinque finestroni presenti sulla parete verso Piazza N. Sauro e sostituiti i vetri esistenti.

Per l'individuazione puntuale degli interventi si rimanda agli elaborati scritto-grafici allegati.

L'importo totale dei lavori da porre a base di gara ammonta ad euro 111.542,37, di cui euro 3.239,70 per oneri di sicurezza non soggetti a ribasso d'asta.

Per dare compiutezza all'intervento sopra descritto sarà necessario rivedere il sistema di illuminazione del loggiato e del foyer, con le relative opere connesse all'adeguamento/integrazione dell'impianto elettrico esistente.

Si precisa inoltre che, vista l'intenzione della Amministrazione Comunale di rendere la ex sala cinema una tappa significativa nell'ambito del percorso di visita, attraverso il suo allestimento come sala multimediale, sarà necessario predisporre un apposito progetto che contempli la definizione di arredi, illuminazione, climatizzazione, bonifica acustica della sala ed un idoneo sistema di proiezione ed amplificazione.

I costi delle opere sopra menzionate risultano individuati dalla Stazione Appaltante all'interno delle somme a disposizione del quadro tecnico economico dell'intervento.

Macerata, 18/12/2018

Il Tecnico  
Arch. Giulia Paoloni



# Loggiato - S.01

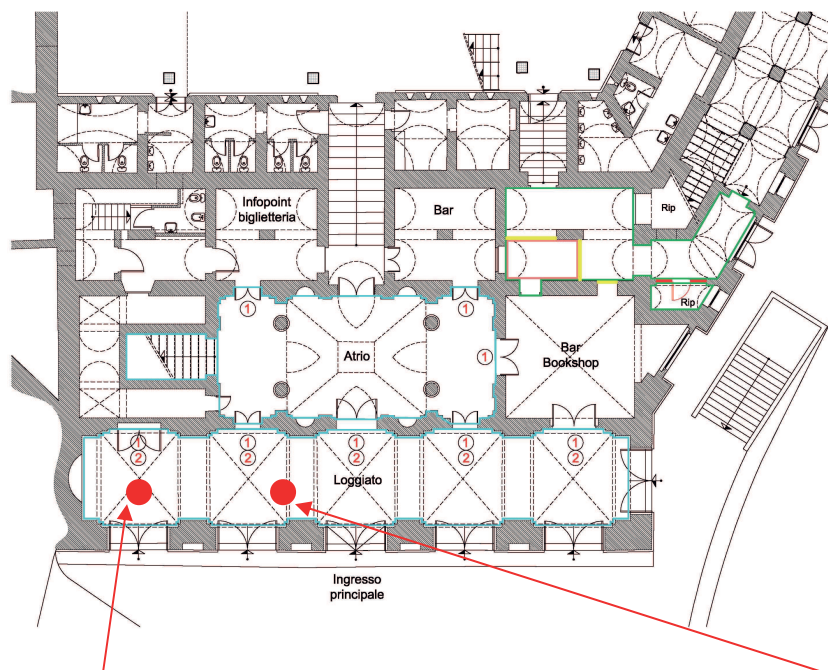

## DESCRIZIONE

### Piano platea

*Loggiato ingresso principale*

*Soffitti voltati*



## DESCRIZIONE

### Piano platea

*Loggiato ingresso principale*

*Pareti perimetrali e pavimentazione*

## LAVORAZIONI PRINCIPALI PREVISTE

- Lavatura, spazzolatura e sgrassaggio di pittura murale
- Rasatura e stuccatura
- Tinteggiatura a calce

## LAVORAZIONI PRINCIPALI PREVISTE

- Scalcinatura intonaco
- Idrolavaggio
- Formazione intonaco a calce
- Tinteggiatura a calce
- Lavaggio e trattamento del pavimento

## atrio - S.02

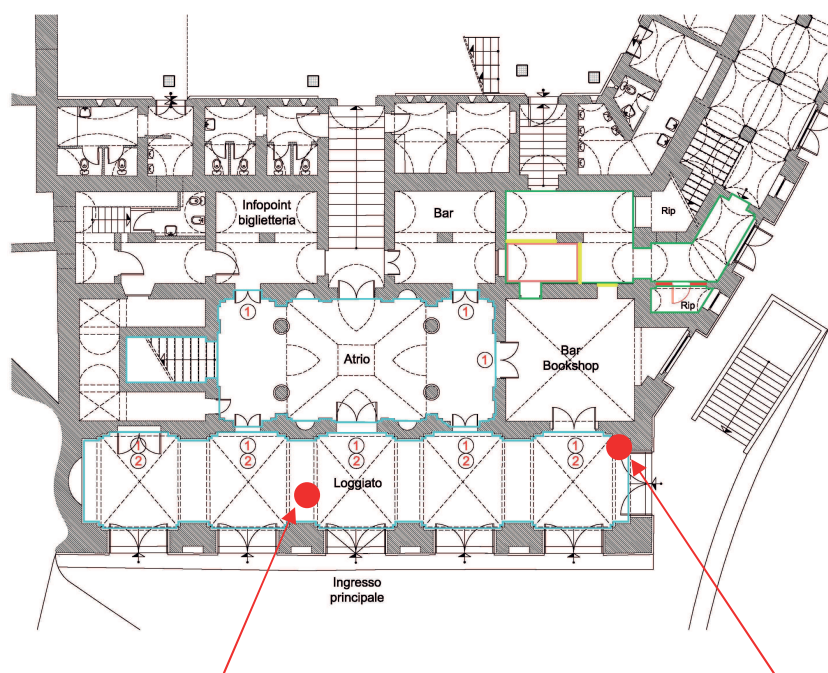

### DESCRIZIONE

#### Piano platea

*Atrio ingresso principale*

*Soffitti voltati*



### DESCRIZIONE

#### Piano platea

*Atrio ingresso principale*

*Pareti perimetrali e pavimentazione*

### LAVORAZIONI PRINCIPALI PREVISTE

- Lavatura, spazzolatura e sgrassaggio di pittura murale
- Rasatura e stuccatura
- Tinteggiatura a calce

### LAVORAZIONI PRINCIPALI PREVISTE

- Scalcinatura intonaco
- Idrolavaggio
- Formazione intonaco a calce
- Tinteggiatura a calce
- Lavaggio e trattamento del pavimento

# riorganizzazione percorso - S.03

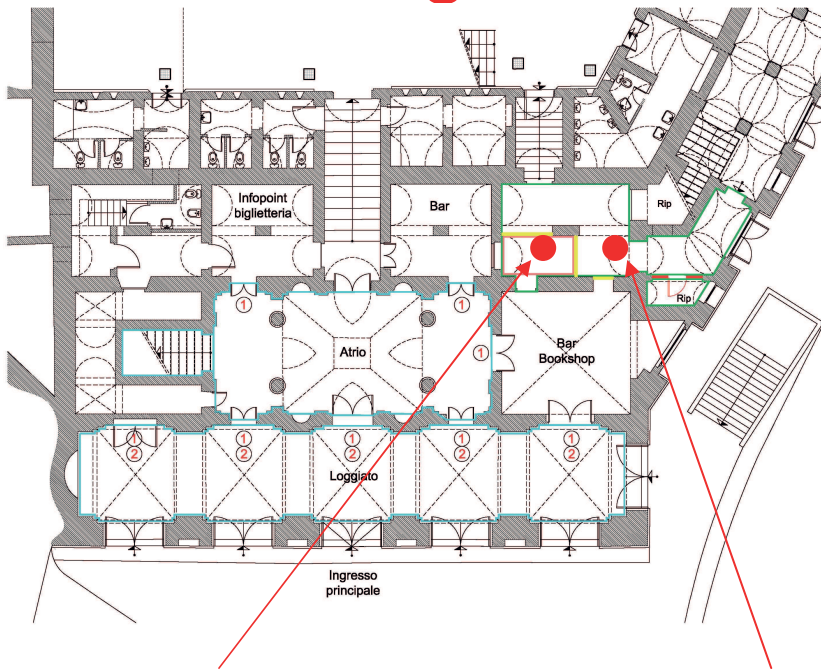

## DESCRIZIONE

**Piano platea**  
*Ripostiglio bar*  
*Soffitti voltati e pareti*



## DESCRIZIONE

**Piano platea**  
*Percorso visitatori*  
*Pavimentazione*

## LAVORAZIONI PRINCIPALI PREVISTE

- Rimessa in vista di volte  
- Scalcinatura, scarnitura e stuccatura giunti delle pareti in muratura

## LAVORAZIONI PRINCIPALI PREVISTE

- Risanamento ed integrazione delle pavimentazioni

## ex sala cinema - S.04

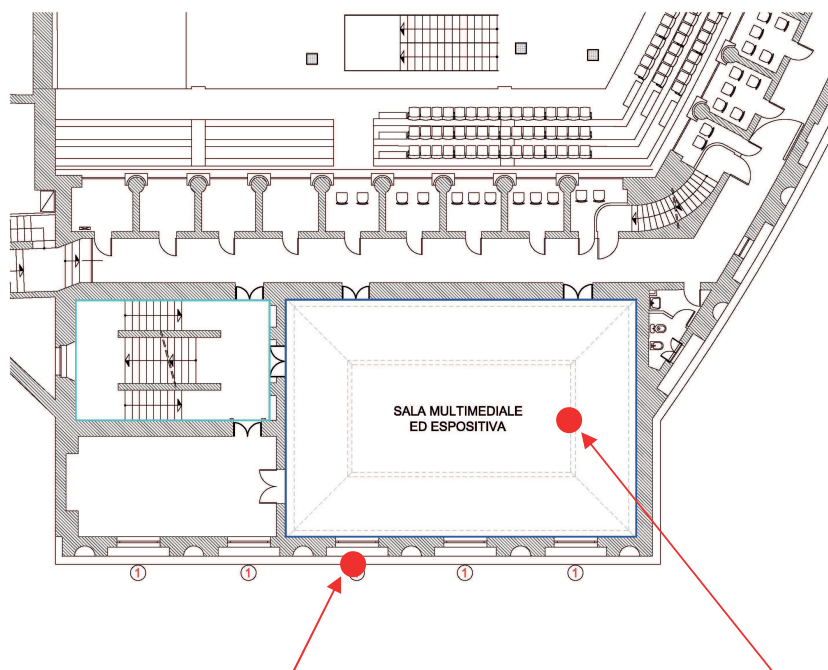

### DESCRIZIONE

Piano palchi 1° ordine

*Sala multimediale ed espositiva*

*Finestre in legno*



### DESCRIZIONE

Piano palchi 1° ordine

*Sala multimediale ed espositiva*

*Pareti e soffitto voltato*

### LAVORAZIONI PRINCIPALI PREVISTE

- *Restauro delle finestre in legno*

### LAVORAZIONI PRINCIPALI PREVISTE

- *Lavatura, spazzolatura e sgrassaggio di  
pittura murale*  
- *Tinteggiatura a calce*

## vano scala - S.05

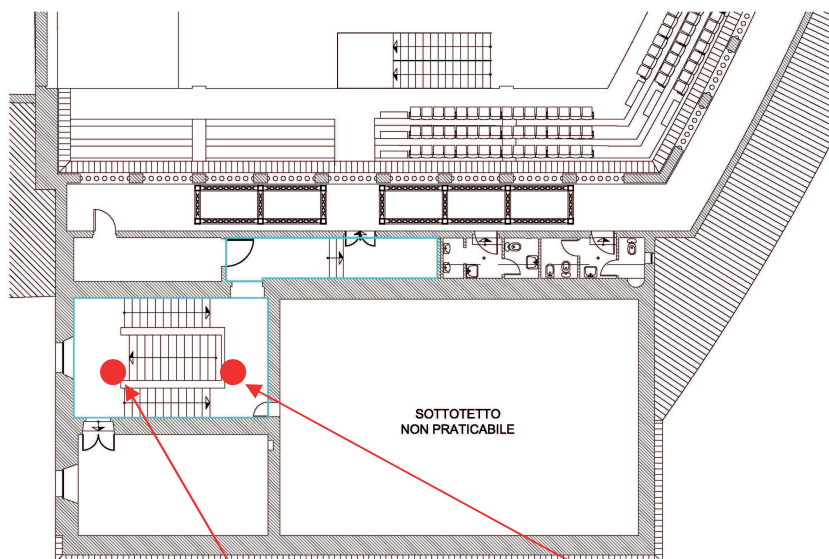

### DESCRIZIONE

#### Vano scala

*Pareti, soffitti, pavimentazioni*

### LAVORAZIONI PRINCIPALI PREVISTE

- Raschiatura delle vecchie tinteggiature
- Riprese intonaco
- Tinteggiatura a calce
- Lavaggio e trattamento delle pedate degli scalini e dei pavimenti dei pianerottoli

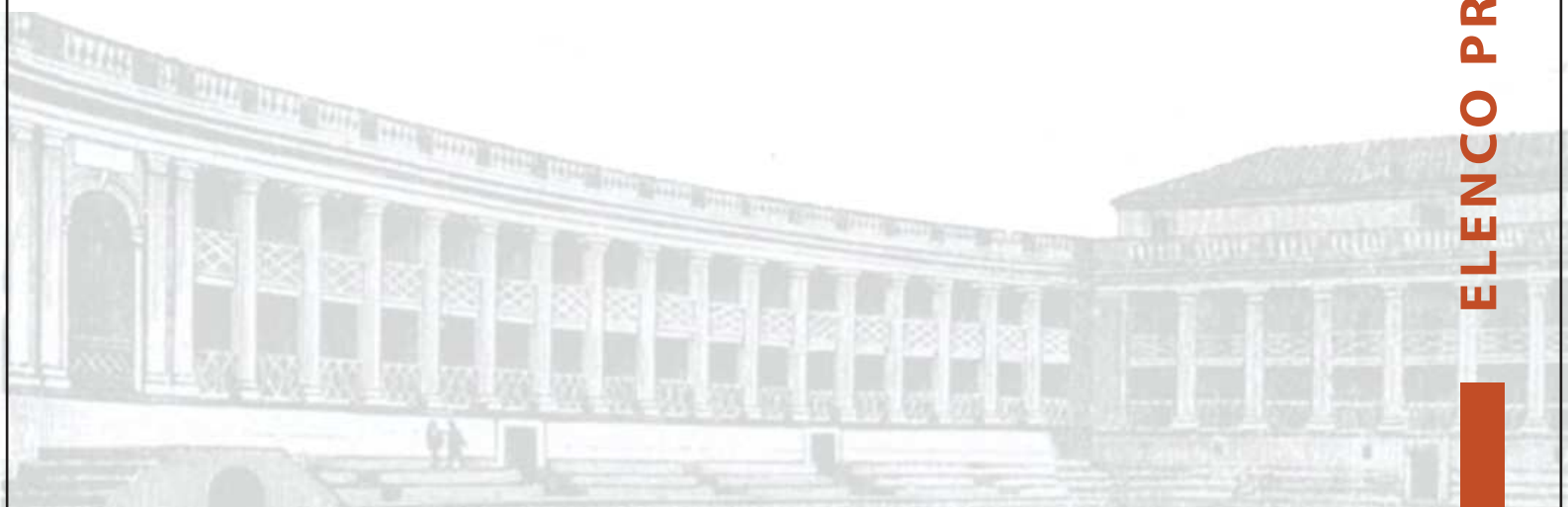



Num.Ord. TARIFFA	DESCRIZIONE DELL'ARTICOLO	unità di misura	P R E Z Z O UNITARIO
Nr. 1 02.01.007*	TRASPORTO A DISCARICA O SITO AUTORIZZATO FINO AD UNA DISTANZA DI 15 km. Trasporto a discarica o sito autorizzato fino ad una distanza di 15 km., misurato per il solo viaggio di andata, tramite autocarro, dal punto più vicino del cantiere fino alla discarica o sito autorizzato, del materiale proveniente da scavo o demolizione. Il prezzo del trasporto è comprensivo del carico e scarico dei materiali dai mezzi di trasporto, le assicurazioni ed ogni spesa relativa al pieno funzionamento del mezzo di trasporto. Sono da computarsi a parte gli oneri di smaltimento in pubblica discarica. <b>euro (due/31)</b>	m <sup>3</sup>	2,31
Nr. 2 02.03.004* .002	Demolizione di calcestruzzo armato. Demolizione totale o parziale di calcestruzzo armato di qualsiasi forma o spessore. Sono compresi: l'impiego di mezzi d'opera adeguati alla mole delle strutture da demolire; la demolizione, con ogni cautela e a piccoli tratti, delle strutture collegate o a ridosso dei fabbricati o parte dei fabbricati da non demolire. Sono compresi: l'onere per il calo in basso, la movimentazione nell'ambito del cantiere dei materiali provenienti dalle demolizioni ed il relativo carico su automezzo meccanico. Sono da computarsi a parte le eventuali opere di protezione ed il trasporto a discarica con i relativi oneri. E' inoltre compreso quanto altro occorre per dare il lavoro finito. Eseguito a mano o con altro mezzo manuale. <b>euro (duecentosettantasei/28)</b>	m <sup>3</sup>	276,28
Nr. 3 02.03.006* .001	Demolizione di massetto. Demolizione di massetto e/o sottofondo in calcestruzzo o altra miscela. Sono compresi: l'onere per il calo in basso, la movimentazione nell'ambito del cantiere dei materiali provenienti dalle demolizioni ed il relativo carico su automezzo meccanico. Sono da computarsi a parte le eventuali opere di protezione ed il trasporto a discarica con i relativi oneri. E' inoltre compreso quanto altro occorre per dare il lavoro finito. Per spessori fino a cm 8. <b>euro (quattordici/30)</b>	m <sup>2</sup>	14,30
Nr. 4 02.03.006* .002	idem c.s. ...Per spessori oltre cm 8 e per ogni centimetro in più. <b>euro (uno/01)</b>	m <sup>2</sup>	1,01
Nr. 5 02.03.008* .001	Demolizione di tramezzi. Demolizione di tramezzi di qualsiasi genere e tipo. Nella demolizione sono compresi, qualora presenti, l'intonaco, i rivestimenti ed il battiscopa. I tramezzi possono essere eseguiti in foglio o ad una testa, con mattoni pieni o forati, etc.; possono avere qualsiasi altezza e spessore. Sono compresi: l'onere per il calo in basso, la movimentazione nell'ambito del cantiere dei materiali provenienti dalle demolizioni ed il relativo carico su automezzo meccanico. Sono da computarsi a parte le eventuali opere di protezione ed il trasporto a discarica con i relativi oneri. E' inoltre compreso quanto altro occorre per dare il lavoro finito. Per uno spessore compreso tra cm 6-11. <b>euro (dieci/30)</b>	m <sup>2</sup>	10,30
Nr. 6 02.03.011* .003	Demolizione di pavimenti e rivestimenti. Demolizione di pavimenti e rivestimenti murali, interni ed esterni. E' esclusa la preparazione per l'eventuale ripavimentazione e rivestimento delle superfici portate a nudo. Sono compresi: l'onere per il calo in basso, la movimentazione nell'ambito del cantiere dei materiali provenienti dalle demolizioni ed il relativo carico su automezzo meccanico. Sono da computarsi a parte le eventuali opere di protezione ed il trasporto a discarica con i relativi oneri. E' inoltre compreso quanto altro occorre per dare il lavoro finito. Pavimento e rivestimenti in piastrelle di gres, di ceramica, di cotto, etc. <b>euro (quindici/40)</b>	m <sup>2</sup>	15,40
Nr. 7 02.04.008*	Rimozione di infissi. Rimozione di infissi di qualunque forma e specie, incluse mostre, telai, ecc.. Sono compresi: le opere murarie; il calo a terra del materiale; l'accatastamento nell'ambito del cantiere e la cernita. Sono altresì compresi: la movimentazione nell'ambito del cantiere dei materiali provenienti dalle rimozioni ed il relativo carico su automezzo meccanico. Sono da computarsi a parte le eventuali opere di protezione ed il trasporto a discarica con i relativi oneri. E' inoltre compreso quanto altro occorre per dare il lavoro finito. <b>euro (ventitre/39)</b>	m <sup>2</sup>	23,39
Nr. 8 02.04.012*	Rimozione di elementi metallici strutturali e non. Sono compresi: le opere murarie atte a liberare i montanti ed i sostegni dalle murature; il calo a terra del materiale di risulta, l'accatastamento nell'ambito del cantiere e la cernita. Sono altresì compresi: la movimentazione nell'ambito del cantiere dei materiali provenienti dalle rimozioni ed il relativo carico su automezzo meccanico. Sono da computarsi a parte le eventuali opere di protezione ed il trasporto a discarica con i relativi oneri. E' inoltre compreso quanto altro occorre per dare il lavoro finito. <b>euro (uno/05)</b>	kg	1,05
Nr. 9 02.05.002* .001	Allestimento di ponteggi in tubi e giunti prefabbricati. Allestimento di ponteggi in tubolari del tipo "innocenti" o simili (si considerano 2 giunti ortogonali a m <sup>2</sup> ), compreso il montaggio, il nolo fino a 6 mesi e lo smontaggio a lavori ultimati, trasporto di andata e ritorno, formazione di piani di lavoro in tavoloni e/o lamiera zincata, relativa al ponte e sottoponte in quota, parapetti, scarpe protettive in tavole, scale di servizio con relativi parapetti, piani di riposo e botole di sicurezza, gli spinotti, le basette etc. Il tutto realizzato nel rispetto delle vigenti norme in materia di infortunistica sul lavoro. Per altezze fino a 10,00 m dal piano di campagna <b>euro (ventuno/23)</b>	m <sup>2</sup>	21,23
Nr. 10 02.05.016*	Protezione di superfici o arredi. Fornitura e posa in opera di teli in p.v.c. o nylon pesanti a protezione di superfici e/o arredi compreso ogni onere e magistero per il fissaggio. Sono escluse eventuali carpenterie in legno. <b>euro (quattro/84)</b>	m <sup>2</sup>	4,84
Nr. 11 03.01.001* .001	Massetto di sabbia e cemento. Massetto di sabbia e cemento nelle proporzioni di q.li 3,5 di cemento 325 per m <sup>3</sup> di sabbia dato in opera ben costipato e livellato, eseguito per pavimentazioni. E' inoltre compreso quanto altro occorre per dare l'opera finita. Per spessori fino a cm 7. <b>euro (quattordici/08)</b>	m <sup>2</sup>	14,08
Nr. 12 03.02.024* .002	Pareti divisorie in lastre di cartongesso dello spessore di 12,5 mm fissate mediante viti autoperforanti ad una struttura costituita da profilati in lamiera di acciaio zincato da 0,6 mm con montanti ad interasse di 600 mm e guide al pavimento e soffitto fissate alle strutture, compresa la formazione degli spigoli vivi, retinati o sporgenti, la rete per la stuccatura dei giunti, la stuccatura dei giunti e la sigillatura l'attacco con il soffitto con nastro vinilico monoadesivo e la formazione di eventuali vani porta e vani finestra, con i contorni		

Num.Ord. TARIFFA	DESCRIZIONE DELL'ARTICOLO	unità di misura	P R E Z Z O UNITARIO
	dotati di profilati metallici per il fissaggio dei serramenti. Con due lastre di cartongesso su entrambi i lati della parete <b>euro (trentanove/94)</b>	m <sup>2</sup>	39,94
Nr. 13 03.02.037* .002	Accollata di mattoni pieni ad una testa. Accollata di mattoni pieni ad una testa di altezza di circa cm 13 per gradini, parapetti e simili, escluse le pavimentazioni, posti in opera con malta di cemento tipo 325 a q.li 4, a spina di pesce o altra forma, comprese eventuali fasce di mattoni in piano. E' compresa la necessaria stuccatura. E' inoltre compreso quanto altro occorre per dare l'opera finita. Con mattoni pieni comuni fatti a mano. <b>euro (duecentosettantaquattro/99)</b>	m <sup>2</sup>	274,99
Nr. 14 03.04.003*	Rete in acciaio elettrosaldato. Rete in acciaio elettrosaldato a maglia quadrata di qualsiasi diametro, fornita e posta in opera. Sono compresi: il taglio; la sagomatura; la piegatura della rete; le legature con filo di ferro ricotto e gli sfridi. E' inoltre compreso quanto altro occorre per dare l'opera finita. <b>euro (uno/90)</b>	kg	1,90
Nr. 15 04.05.020	STUCCATURA DI DISTACCHI TRA PARETI E SOFFITTO. Stuccatura di distacchi fra parete e soffitto non interessanti le strutture in profondità. Sono compresi: la pulizia e la preparazione delle pareti lesionate; la stuccatura eseguita con idonea malta rispondente, se del caso, alle caratteristiche di quella originale; la rifinitura a frattazzo per il livellamento alle superfici esistenti. E' inoltre compreso quanto altro occorre per dare l'opera finita. <b>euro (quattordici/33)</b>	m	14,33
Nr. 16 04.05.035	RIMESSA IN VISTA DI VOLTE. Rimessa in vista di volte in pietra o mattoni. Sono compresi: la spicconatura e rimozione dell'intonaco; la scarnitura dei giunti; la ripresa di piccole porzioni di muratura; la stuccatura in profondità dei giunti con idonea malta rispondente, se del caso, alle caratteristiche di quella originale; la spazzolatura ed il lavaggio dell'intera superficie. E' inoltre compreso quanto altro occorre per dare l'opera finita. Misurata secondo l'effettiva superficie rimessa in vista. <b>euro (cinquantatre/00)</b>	m <sup>2</sup>	53,00
Nr. 17 06.04.037	Pavimento autolivellante con resine poliuretatiche. Pavimento autolivellante realizzato con resine poliuretatiche pure senza solventi e speciali autodilatanti, steso direttamente su supporto esistente, da pagarsi a parte convenientemente preparato, con spessore di mm 2 circa, avente caratteristiche di decontaminabilità, di dielettricità e inattaccabilità agli oli, carburanti, alcali e resistenza agli acidi. E' inoltre compreso quanto altro occorre per dare l'opera finita. <b>euro (cinquantatre/49)</b>	m <sup>2</sup>	53,49
Nr. 18 06.05.007*	Pulitura e trattamento di pavimenti esistenti in cotto o laterizo. Pulitura e trattamento pavimenti esistenti in cotto o laterizo ricoperti da spessi strati di cera mediante asportazione manuale con solventi idonei e smeriglio dei materiali depositati, lavatura generale, sciacquatura a spugna, successiva applicazione a caldo di olio di lino cotto, stesura di due mani di cera e lucidatura finale. E' compreso inoltre: protezione delle superfici adiacenti; ripulitura finale ambienti con aspiratori; allontanamento dei materiali di risulta; ponti di servizio, anche esterni, mobili e non. E' inoltre compreso quanto altro occorre per dare il lavoro finito. <b>euro (ventiquattro/74)</b>	m <sup>2</sup>	24,74
Nr. 19 06.06.004* .014	Fornitura e posa in opera di zoccolino battiscopa in gres, ceramica e simili. Fornitura e posa in opera di zoccolino battiscopa in gres, ceramica e simili, per qualsiasi sezione, con malta o con collanti su sottofondo già predisposto, compreso taglio, formazione quartabuoni, ripresa delle mantelline, stuccatura e pulizia accurata; il tutto per dare il titolo compiuto e finito a regola d'arte. In cotto, arrotato da crudo, dimensioni 30x9 cm, spessore 1,5 cm circa. <b>euro (diciannove/95)</b>	m	19,95
Nr. 20 09.01.007.00 1	Porte in legno di Abete tamburate laccate (tipo L). Porte in legno di Abete tamburate, tipo standard e fuori standard, con struttura cellulare interna a nido d'ape con maglia esagonale, intelaiatura perimetrale in legno di Abete e pannelli fibrolegnosi di spessore 3,2 mm, battente con spalla, completa di mostre e contromoste da mm 30x70, telaio ad imbotte fino mm 110 con guarnizione di battuta in gomma antirumore, fornite e poste in opera. Sono comprese: le cerniere anuba in acciaio ottonato da mm 14; la serratura; la maniglia in alluminio del tipo pesante ottonata; la mano di preparazione; la laccatura con vernici a base di acqua; gli eventuali vetri, ove occorrenti. E' inoltre compreso quanto altro occorre per dare l'opera finita. E' esclusa la fornitura e posa in opera del controtelaio. Ad una anta, misure standard (dimensioni luce netta cm 75- 80-90 x 210). <b>euro (trecentocinquantanove/40)</b>	cad	359,40
Nr. 21 09.01.009.00 3	Portoncini d'ingresso interni tamburati in noce Tanganica spessore nominale 40-44 mm. Portoncini d'ingresso tamburati, tipo standard e fuori standard, in noce Tanganica con intelaiatura perimetrale in legno di Abete, struttura cellulare interna a nido d'ape con maglia esagonale e pannelli fibrolegnosi di spessore 5 mm impiallacciati sulle due facce, telaio ad imbotte da mm 150, completi di mostre esterne da 30x70 ed interne come quelle applicate alle porte, forniti e posti in opera. Sono comprese: tre cerniere anuba in acciaio ottonato da mm 14; la mezza maniglia interna come quelle applicate alle porte; il pomolo esterno; la serratura tipo Yale con 3 chiavi; i paletti a leva per portoni a due ante; lo spioncino ottonato di diametro 14 mm e lunghezza da 40-60 mm; la lucidatura con vernici a base di acqua. E' inoltre compreso quanto altro occorre per dare l'opera finita. E' esclusa la fornitura e posa in opera del controtelaio. Ad una anta, misure fuori standard. <b>euro (duecentosessantanove/31)</b>	m <sup>2</sup>	269,31
Nr. 22 09.01.013.00 2	Controtelai per porte in legno. Controtelai in legno di Abete per porte, completi di catene di controvento e grappe di fissaggio, forniti e posti in opera. Sono comprese le opere murarie. E' inoltre compreso quanto altro occorre per dare l'opera finita. Per la larghezza del controtelaio da mm 86 fino a mm 100. <b>euro (quarantatre/51)</b>	cad	43,51
Nr. 23 09.05.006.02 3	Vetrato termoacustiche isolanti. Vetrato termoacustiche isolanti composte da due lastre incolori ed intercapedine variabile. Fornite e poste in opera su infisso di legno, di ferro, di plastica o di alluminio. Sono compresi: la sigillatura esterna con mastice normale o siliconico; la guarnizione in gomma con eventuale collante; la pulitura; gli sfridi. E' inoltre compreso quanto altro occorre per dare l'opera finita. Misurazione minima m <sup>2</sup> 0,40. Vetro camera mm 6/7-12-6/7. <b>euro (novantasette/88)</b>	m <sup>2</sup>	97,88

Num.Ord. TARIFFA	DESCRIZIONE DELL'ARTICOLO	unità di misura	P R E Z Z O UNITARIO
Nr. 24 09.05.009.00 1	Cristallo stratificato. Cristallo stratificato composto da due o più strati di vetro float trasparenti usando lastre float chiaro e PVB trasparente; la trasmissione luminosa non deve essere alterata e deve presentare gli stessi valori del vetro normale; presentare una resistenza al calore pari a 80°C max; un peso per mm di spessore di vetro kgxm <sup>2</sup> 2,5; una resistenza alla flessione e trazione (secondo DIN 52303) 3000 6000 N/cm <sup>2</sup> (circa Kg/cm <sup>2</sup> 300-600); una durezza secondo Mohs 6-7; deve resistere all'azione di acidi escluso l'acido cloridrico. Fornito e posto in opera. Sono compresi: la protezione dei bordi delle lastre contro acidi e solventi; i tagli e gli sfridi; la sigillatura con mastice idoneo. E' inoltre compreso quanto altro occorre per dare l'opera finita. Misurazione minima m <sup>2</sup> 0,30. Vetro stratificato spess. mm 6/7. <b>euro (cinquantadue/16)</b>	m <sup>2</sup>	52,16
Nr. 25 12.01.004.00 1	Tinteggiatura con idropittura vinilica. Tinteggiatura con idropittura vinilica, pigmentata per interni del tipo opaca, solubile in acqua e in tinta unica chiara, eseguita a qualsiasi altezza, su pareti e soffitti intonacati a civile o a calce o a gesso. Preparazione del supporto mediante spazzolatura con raschietto e spazzola di saggina per eliminare corpi estranei quali grumi, scabrosità, bolle, alveoli, difetti di vibrazione, con stuccatura di crepe e cavillature per ottenere omogeneità e continuità delle superfici da imbiancare e tinteggiare. Imprimitura ad uno strato di isolante a base di resine acriliche all'acqua data a pennello. Ciclo di pittura con idropittura vinilica pigmentata, costituito da uno strato di fondo dato a pennello e strato di finitura dato a rullo. Sono compresi: le scale; i cavalletti; i ponteggi provvisori interni ove occorrenti; la pulitura degli ambienti ad opera ultimata. E' inoltre compreso quanto altro occorre per dare l'opera finita. A due strati su pareti e soffitti intonacati a civile. <b>euro (sette/14)</b>	m <sup>2</sup>	7,14
Nr. 26 12.02.001.00 2	Pittura su legno con smalto alchidico. Pittura su legno, sia interno che per esterno, con smalto alchidico pigmentato in tinta di qualsiasi colore, previa preparazione del supporto con battitura dei nodi, tassellatura e sigillatura di crepe e fessure, eliminazione di resine solidificate. Imprimitura data a pennello con fondo costituito da miscela di cementite e olio di lino cotto (rapporto 1:1) opportunamente diluito, successiva carteggiatura e ripassatura delle stuccature. Applicazione di due strati di smalto alchidico colorato oleosintetico o sintetico a finire sia opaco che lucido. Sono comprese: le opere provvisionali; la pulitura ad opera ultimata; la carteggiatura; la stuccatura; la finitura. E' inoltre compreso quanto altro occorre per dare l'opera finita. Con due mani date a pennello con smalto colorato oleosintetico. <b>euro (sedici/43)</b>	m <sup>2</sup>	16,43
Nr. 27 12.04.002.00 1	Lavatura, sgrassaggio e rimozione di vecchia tinteggiatura o pittura murale. Lavatura, sgrassaggio e rimozione di vecchia tinteggiatura o pittura murale su pareti e soffitti esterni ed interni, anche in stabili o locali occupati, con eventuali rappezzi nei punti danneggiati. Sono compresi: le opere provvisionali; la pulitura ad opera ultimata. E' inoltre compreso quanto altro occorre per dare l'opera finita. Lavatura a spugna, spazzolatura e sgrassaggio di pittura murale. <b>euro (tre/43)</b>	m <sup>2</sup>	3,43
Nr. 28 12.04.002.00 3	idem c.s. ...l'opera finita. Raschiatura completa di vecchia tinteggiatura a gesso, colla, tempera, idropittura. <b>euro (quattro/55)</b>	m <sup>2</sup>	4,55
Nr. 29 12.04.004	Applicazione di una mano di fissativo. <b>euro (uno/95)</b>	m <sup>2</sup>	1,95
Nr. 30 24.01.011* .002	Smontaggio di muratura piena. Smontaggio di muratura piena da eseguirsi a qualsiasi altezza o profondità, compreso il tiro a basso di tutto il materiale di risulta, lo scarriolamento a mano sino ai punti di carico, cernita ed accatastamento del materiale riutilizzabile nell'ambito del cantiere, trasporto e scarico delle macerie alla pubblica discarica autorizzata. In mattoni <b>euro (duecentosettantauno/26)</b>	m <sup>3</sup>	271,26
Nr. 31 24.01.021* .001	Taglio a forza di muratura piena di qualsiasi natura e consistenza. Taglio a forza di muratura piena di qualsiasi natura e consistenza esclusa la roccia da mina e il calcestruzzo, da eseguirsi con mezzi manuali o con l'ausilio di piccoli demolitori, a qualsiasi altezza o profondità, compresa la scesa del materiale, gli scarriolamenti a mano sino ai punti di carico, cernita ed accatastamento del materiale riutilizzabile nell'ambito del cantiere, trasporto e scarico delle macerie alla pubblica discarica. Le misurazioni verranno effettuate secondo figure geometriche di involuppo di massimo ingombro con detrazione di tutti i vuoti, comunque con un minimo di 0,05 m <sup>3</sup> per ogni singola intervento. <b>euro (trecentosettantaquattro/90)</b>	m <sup>3</sup>	374,90
Nr. 32 24.01.024* .001	Scarnitura delle connessure. Scarnitura delle connessure di paramenti eseguita con mezzi manuali non distruttivi, eseguita sino ad una profondità atta a garantire l'esecuzione della successiva stuccatura; compreso il trasporto del materiale di risulta sino alla pubblica discarica Su paramento in mattoni con stuccatura a calce <b>euro (ventiuno/84)</b>	m <sup>2</sup>	21,84
Nr. 33 24.01.025* .001	Stuccatura delle connessure. Stuccatura delle connessure di paramenti eseguite con malta di calce a basso contenuto di argilla secondo le indicazioni fornite dalla Direzione Lavori tenuto conto delle caratteristiche costruttive delle malte esistenti originali; compresa la spazzolatura a fine lavorazione con spazzole di saggina. Su paramento in mattoni <b>euro (trentauno/81)</b>	m <sup>2</sup>	31,81
Nr. 34 24.01.026* .002	Scalcinatura di intonaco. Scalcinatura di intonaco da eseguirsi con mezzi manuali o con l'ausilio di piccoli utensili meccanici, su superfici verticali o orizzontali, rette o curve compreso il calo a basso del materiale, gli scarriolamenti a mano sino ai punti di carico, trasporto e scarico delle macerie alla pubblica discarica. Intonaco a cemento <b>euro (diciassette/02)</b>	m <sup>2</sup>	17,02
Nr. 35 24.03.005* .002	Ripresa di muratura piena dello spessore ad una testa. Riprese di muratura piena, con materiale simile a quello esistente, realizzata con la stessa tecnica di lavorazione, legata con malta di calce idraulica con basso contenuto di argilla; è compreso inoltre l'onere per la spazzolatura a fine lavoro e le ammorsature realizzate con il sistema cuci e scuci con la muratura esistente. La formazione di piattabande, ghiera di archi, spallette, lesene etc. saranno compensati a parte. Le misurazioni verranno effettuate secondo figure geometriche rette di involuppo di massimo ingombro con detrazione di tutti i vuoti, comunque con un minimo di 0,30 m <sup>2</sup> per ogni		

Num.Ord. TARIFFA	DESCRIZIONE DELL'ARTICOLO	unità di misura	P R E Z Z O UNITARIO
	singola ripresa Con mattoni vecchi fatti a mano di recupero forniti dall'impresa <b>euro (centosettantatre/21)</b>	m <sup>2</sup>	173,21
Nr. 36 24.03.018* .003	Sovraprezzo per realizzazione di spallette, piattabande e archi di muratura in mattoni pieni o riprese di muratura. Compenso per maggior onere relativo alla formazione di spallette piattabande ed archi, secondo i profili esistenti o specifiche di progetto su muratura o ripresa di muratura. Le centinature di sostegno sono compensate a parte. Per formazione di spallette con spessori fino a 15 cm. <b>euro (quarantacinque/47)</b>	m	45,47
Nr. 37 24.05.006*	Riassetto di controsoffitti in canne e gesso non dipinti. Riassetto di controsoffitti in canne e gesso, non dipinti, piani o a volta, fino al ripristino degli assetti geometrici originari, da eseguire mediante graduali sollevamenti con puntelli regolabili impostati su piani esistenti o appositamente realizzati compensati a parte; compreso l'eventuale uso di sottomisure, pannelli di compensato e materiali compressibili da interporre tra i piani di contrasto. Valutato a m <sup>2</sup> di superficie ripianata, nel caso di volte, secondo la superficie in proiezione orizzontale incrementata del 30%. <b>euro (trentauno/90)</b>	m <sup>2</sup>	31,90
Nr. 38 24.07.002* .001	Formazione di intonaco a calce formato da un primo strato di rinzaffo. Intonaco a calce formato da un primo strato di rinzaffo, un secondo strato di arriccio, tirato in piano con regolo e frattazzo lungo, rifinito con un terzo strato di malta finissima, lisciata con frattazzo metallico o con pezza, eseguito su superfici piane o curve seguendo l'andamento naturale della muratura evitando l'uso di poste o guide, compreso l'onere per la formazione di spigoli, angoli, smussi, raccordi, etc. Spessore sino a cm 3 per superfici verticali <b>euro (trentauno/17)</b>	m <sup>2</sup>	31,17
Nr. 39 24.07.004* .001	Formazione di intonaco a calce costituito da rinzaffo di malta di calce con superficie finita a frattazzo. Formazione di intonaco a calce eseguito su superfici piane o curve costituito da rinzaffo di malta di calce con superficie finita a frattazzo, seguendo l'andamento naturale della muratura evitando l'uso di poste o guide, compreso l'onere per la formazione di spigoli, angoli, smussi, raccordi, etc. Sono escluse le scarniture delle connesure Per riprese fino a cm 3 di spessore su superfici verticali <b>euro (trentacinque/40)</b>	m <sup>2</sup>	35,40
Nr. 40 24.07.004* .002	idem c.s. ...spessore su solai in piano <b>euro (quarantadue/12)</b>	m <sup>2</sup>	42,12
Nr. 41 24.07.004* .003	idem c.s. ...spessore su soffitti voltati. Il computo della superficie verrà effettuato considerando la stessa in proiezione orizzontale aumentata come segue: - Del 30% per volte a sesto ribassato di qualsiasi tipo; - Del 50% per le volte a tuttosesto di qualsiasi tipo <b>euro (quarantanove/45)</b>	m <sup>2</sup>	49,45
Nr. 42 24.08.007* .006	Fornitura e posa in opera di pavimenti in cotto. Fornitura e posa in opera di pavimenti in cotto disposti secondo disegni tradizionali; compresa la messa in opera su letto di malta di calce idraulica a basso contenuto di argilla, la stuccatura delle connesure con malta di calce, i tagli, lo sfrido, il calo a basso del materiale, gli scarriolamenti a mano sino ai punti di carico, trasporto e scarico delle macerie alla pubblica discarica. Con elementi montati in piano a correre, tipo a mano di forma rettangolare dimensioni superiori a 12,5x25,0 fino a 16x32 <b>euro (settantatre/98)</b>	m <sup>2</sup>	73,98
Nr. 43 24.10.005*	Restauro di inferriate in ferro. Restauro di inferriate in ferro, compreso l'onere della verifica delle parti inserite nella muratura; l'eventuale taglio delle parti ammalorate o non adeguatamente inserite nella stessa; le integrazioni da realizzare con materiale analogo a quello esistente per forma, sezione e caratteristiche; la saldatura per ricomporre la continuità della barra sino all'interno della muratura; la pulizia dei fori di ancoraggio, nonché il colo di piombo o di resina per il fissaggio delle barre stesse alla muratura; la cartavetratura e il trattamento con convertitore di ruggine e successiva verniciatura. Sono escluse le opere murarie. La misurazione verrà effettuata considerando l'intera superficie dell'inferriata. <b>euro (centoventiquattro/45)</b>	m <sup>2</sup>	124,45
Nr. 44 24.11.007* .001	Formazione di volte in arelle escluso l'intonaco. Formazione di volte in arelle costituite da centinatura in legno realizzate con tavole in abete dello spessore di cm 2,5 accoppiate fino a tre strati e sagomati secondo l'andamento della volta posti ad un interasse di 1m circa, tamboccatura per il collegamento delle centine con murali fino a 8x8 cm posti ad un interasse di circa cm 40; fornitura ed applicazione di arelle fissate alle centine e alla tamboccatura con chiodi e filo zincato, compreso la chioderia e i fori, escluso il taglio a forza di muratura per l'incastro e l'intonaco. La misurazione verrà effettuata considerando la superficie effettiva dell'intradosso. A botte di luce sino a m 5,00 escluse le unghiate <b>euro (centotrenta/85)</b>	m <sup>2</sup>	130,85
Nr. 45 24.12.001* .001	Tinteggiatura a calce con fissativo. Tinteggiatura a latte di calce, data a pennello a due mani a colori di qualsiasi tonalità, a scelta della Direzione Lavori da eseguirsi su pareti orizzontali o verticali, rette o curve, compresa la preparazione del fondo mediante raschiatura e scartavetratura, compresa inoltre una mano di fissativo. Sino a 5 m <b>euro (undici/26)</b>	m <sup>2</sup>	11,26
Nr. 46 24.12.001* .002	idem c.s. ...di fissativo. Da 5,01 a 12 m <b>euro (tredici/40)</b>	m <sup>2</sup>	13,40
Nr. 47 24.13.003*	Trattamento di tutte le parti in legno con prodotti antimuffa e antitarlo. Trattamento di tutte le parti in legno con prodotti antimuffa del tipo xilamon dato a due mani con pennello e eseguito mediante immersione in apposita vasca per la durata sufficiente alla completa inumidificazione, compreso ogni altro onere per dare il lavoro finito. La misurazione verrà effettuata secondo lo sviluppo di tutta la superficie trattata. <b>euro (undici/86)</b>	m <sup>2</sup>	11,86
Nr. 48 24.13.005*	Idrolavaggio di paramenti murari in pietra o mattoni. Idrolavaggio di paramenti murari di qualsiasi natura, in pietra o mattoni, retti o curvi, piani o inclinati, da eseguirsi con apposita apparecchiatura a qualsiasi altezza dal piano di campagna o dal pavimento, avendo cura di controllare la pressione di uscita dell'acqua in rapporto alla consistenza dei materiali in modo da evitare il danneggiamento degli		





Num.Ord. TARIFFA	DESIGNAZIONE DEI LAVORI	DIMENSIONI				Quantità	IMPORTI	
		par.ug.	lung.	larg.	H/peso		unitario	TOTALE
	<b>R I P O R T O</b>							
	<b>LAVORI A MISURA</b>							
	<b>RIORGANIZZAZIONE PERCORSO (SpCat 3)</b>							
	<b>Demolizioni (Cat 1)</b>							
1 02.03.008* .001	Demolizione di tramezzi. Demolizione di tramezzi di qualsiasi genere e tipo. Nella demolizione sono compresi, qualora presenti, l'intonaco, i rivestimenti ed il battiscopa. I tramezzi possono essere eseguiti in foglio o ad una testa, con mattoni pieni o forati, etc.; possono avere qualsiasi altezza e spessore. Sono compresi: l'onere per il calo in basso, la movimentazione nell'ambito del cantiere dei materiali provenienti dalle demolizioni ed il relativo carico su automezzo meccanico. Sono da computarsi a parte le eventuali opere di protezione ed il trasporto a discarica con i relativi oneri. E' inoltre compreso quanto altro occorre per dare il lavoro finito. Per uno spessore compreso tra cm 6-11. ex ripostiglio bar - divisori		1,80		3,500	6,30		
	SOMMANO m <sup>2</sup>					6,30	10,30	64,89
2 24.01.011* .002	Smontaggio di muratura piena. Smontaggio di muratura piena da eseguirsi a qualsiasi altezza o profondità, compreso il tiro a basso di tutto il materiale di risulta, lo scarriolamento a mano sino ai punti di carico, cernita ed accatastamento del materiale riutilizzabile nell'ambito del cantiere, trasporto e scarico delle macerie alla pubblica discarica autorizzata. In mattoni ex ripostiglio bar - divisorio		2,50	0,150	3,500	1,31		
	SOMMANO m <sup>3</sup>					1,31	271,26	355,35
3 24.01.021*	Taglio a forza di muratura piena di qualsiasi natura e consistenza. Taglio a forza di muratura piena di qualsiasi natura e consistenza esclusa la roccia da mina e il calcestruzzo, da eseguirsi con mezzi manuali o con l'ausilio di piccoli demolitori, a qualsiasi altezza o profondità, compresa la scesa del materiale, gli scarriolamenti a mano sino ai punti di carico, cernita ed accatastamento del materiale riutilizzabile nell'ambito del cantiere, trasporto e scarico delle macerie alla pubblica discarica. Le misurazioni verranno effettuate secondo figure geometriche di involuppo di massimo ingombro con detrazione di tutti i vuoti, comunque con un minimo di 0,05 m <sup>3</sup> per ogni singola intervento. nuova porta bar		1,00	0,150	2,200	0,33		
	SOMMANO m <sup>3</sup>					0,33	374,90	123,72
	Parziale Demolizioni (Cat 1) euro							543,96
	<b>Opere di finitura (Cat 4)</b>							
4 03.04.003*	Rete in acciaio elettrosaldata. Rete in acciaio elettrosaldata a maglia quadrata di qualsiasi diametro, fornita e posta in opera. Sono compresi: il taglio; la sagomatura; la piegatura della rete; le legature con filo di ferro ricotto e gli sfridi. E' inoltre compreso quanto altro occorre per dare l'opera finita. ex ripostiglio bar	4,08	3,50	2,000		28,56		
	SOMMANO kg					28,56	1,90	54,26
5 04.05.035	RIMESSA IN VISTA DI VOLTE. Rimessa in vista di volte in pietra o mattoni. Sono compresi: la spicconatura e rimozione dell'intonaco; la scarnitura dei giunti; la ripresa di piccole porzioni di muratura; la stuccatura in profondità dei giunti con idonea malta rispondente, se del caso, alle caratteristiche di quella originale; la spazzolatura ed il lavaggio dell'intera superficie. E' inoltre compreso quanto altro occorre							
	<b>A R I P O R T A R E</b>							598,22

Num.Ord. TARIFFA	DESIGNAZIONE DEI LAVORI	DIMENSIONI				Quantità	IMPORTI	
		par.ug.	lung.	larg.	H/peso		unitario	TOTALE
	<b>R I P O R T O</b>							598,22
	per dare l'opera finita. Misurata secondo l'effettiva superficie rimessa in vista. piano platea volta dell' ex ripostiglio bar	1,50	3,50	1,800		9,45		
	SOMMANO m <sup>2</sup>					9,45	53,00	500,85
6 24.01.026* .002	Scalcinatura di intonaco. Scalcinatura di intonaco da eseguirsi con mezzi manuali o con l'ausilio di piccoli utensili meccanici, su superfici verticali o orizzontali, rette o curve compreso il calo a basso del materiale, gli scariolamenti a mano sino ai punti di carico, trasporto e scarico delle macerie alla pubblica discarica. Intonaco a cemento piano platea ex ripostiglio bar pareti *(lung.=3,50+13,50+1,80)		18,80		3,000	56,40		
	SOMMANO m <sup>2</sup>					56,40	17,02	959,93
7 24.01.024* .001	Scarnitura delle connessure. Scarnitura delle connessure di paramenti eseguita con mezzi manuali non distruttivi, eseguita sino ad una profondità atta a garantire l'esecuzione della successiva stuccatura; compreso il trasporto del materiale di risulta sino alla pubblica discarica Su paramento in mattoni con stuccatura a calce piano platea ex ripostiglio bar pareti *(lung.=3,50+13,50+1,80)		18,80		3,000	56,40		
	SOMMANO m <sup>2</sup>					56,40	21,84	1'231,78
8 24.01.025* .001	Stuccatura delle connessure. Stuccatura delle connessure di paramenti eseguite con malta di calce a basso contenuto di argilla secondo le indicazioni fornite dalla Direzione Lavori tenuto conto delle caratteristiche costruttive delle malte esistenti originali; compresa la spazzolatura a fine lavorazione con spazzole di saggina. Su paramento in mattoni piano platea ex ripostiglio bar pareti *(lung.=3,50+13,50+1,80)		18,80		3,000	56,40		
	SOMMANO m <sup>2</sup>					56,40	31,81	1'794,08
9 24.03.005* .002	Ripresa di muratura piena dello spessore ad una testa. Riprese di muratura piena, con materiale simile a quello esistente, realizzata con la stessa tecnica di lavorazione, legata con malta di calce idraulica con basso contenuto di argilla; è compreso inoltre l'onere per la spazzolatura a fine lavoro e le ammorsature realizzate con il sistema cucì e scuci con la muratura esistente. La formazione di piattabande, ghiera di archi, spallette, lesene etc. saranno compensati a parte. Le misurazioni verranno effettuate secondo figure geometriche rette di inviluppo di massimo ingombro con detrazione di tutti i vuoti, comunque con un minimo di 0,30 m <sup>2</sup> per ogni singola ripresa Con mattoni vecchi fatti a mano di recupero forniti dall'impresa piano platea ex ripostiglio/bar porta	4,00			0,300	1,20		
	SOMMANO m <sup>2</sup>					1,20	173,21	207,85
10 24.03.018* .003	Sovrapprezzo per realizzazione di spallette, piattabande e archi di muratura in mattoni pieni o riprese di muratura. Compenso per maggior onere relativo alla formazione di spallette piattabande ed archi, secondo i profili esistenti o specifiche di progetto su muratura o ripresa di muratura. Le centinature di sostegno sono compensate a parte. Per formazione di spallette con spessori fino a 15 cm. piano platea ripostiglio/bar porta	4,00			2,100	8,40		
	SOMMANO m					8,40	45,47	381,95
11 03.01.001* .001	Massetto di sabbia e cemento. Massetto di sabbia e cemento nelle proporzioni di q.li 3,5 di cemento 325 per m <sup>3</sup> di sabbia dato in opera ben costipato e livellato, eseguito per pavimentazioni. E' inoltre compreso quanto altro occorre per dare l'opera finita. Per spessori fino a cm 7.							
	<b>A R I P O R T A R E</b>							5'674,66



Num.Ord. TARIFFA	DESIGNAZIONE DEI LAVORI	DIMENSIONI				Quantità	IMPORTI	
		par.ug.	lung.	larg.	H/peso		unitario	TOTALE
	<b>R I P O R T O</b>							5'674,66
	ex ripostiglio bar porzioni da reintegrare		3,50	2,000		7,00 4,00		
	SOMMANO m <sup>2</sup>					11,00	14,08	154,88
12 24.08.007* .006	Fornitura e posa in opera di pavimenti in cotto. Fornitura e posa in opera di pavimenti in cotto disposti secondo disegni tradizionali; compresa la messa in opera su letto di malta di calce idraulica a basso contenuto di argilla, la stuccatura delle connesure con malta di calce, i tagli, lo sfrido, il calo a basso del materiale, gli scarriolamenti a mano sino ai punti di carico, trasporto e scarico delle macerie alla pubblica discarica. Con elementi montati in piano a correre, tipo a mano di forma rettangolare dimensioni superiori a 12,5x25,0 fino a 16x32 ex ripostiglio bar - bordo perimetrale					5,00		
	SOMMANO m <sup>2</sup>					5,00	73,98	369,90
13 06.06.004* .014	Fornitura e posa in opera di zoccolino battiscopa in gres, ceramica e simili. Fornitura e posa in opera di zoccolino battiscopa in gres, ceramica e simili, per qualsiasi sezione, con malta o con collanti su sottofondo già predisposto, compreso taglio, formazione quartabuoni, ripresa delle mantelline, stuccatura e pulizia accurata; il tutto per dare il titolo compiuto e finito a regola d'arte. In cotto, arrotato da crudo, dimensioni 30x9 cm, spessore 1,5 cm circa. porzioni da reintegrare					5,00		
	SOMMANO m					5,00	19,95	99,75
14 06.03.004* .006	Fornitura e posa in opera di soglie, davanzali, mensole, riquadri di porte e finestre. Fornitura e posa in opera di soglie, davanzali, mensole, riquadri di porte e finestre per uno spessore della lastra fino a cm 4 (pietra, marmo, etc.), compreso: stuccatura e stilatura dei giunti, con malta cementizia; compreso fissaggio di eventuali zanche di ancoraggio e fori per bocchette, ripristino della muratura e dell'intonaco nelle zone adiacenti alla posa, esclusi ponteggi esterni, ma compresi ponti di servizio, anche esterni, mobili e non; il tutto per dare il titolo compiuto e finito a regola d'arte. Marmo Trani spessore 3 cm.							
	SOMMANO m <sup>2</sup>					0,00	172,46	0,00
15 03.02.024* .002	Pareti divisorie in lastre di cartongesso dello spessore di 12,5 mm fissate mediante viti autoperforanti ad una struttura costituita da profilati in lamiera di acciaio zincato da 0,6 mm con montanti ad interasse di 600 mm e guide al pavimento e soffitto fissate alle strutture, compresa la formazione degli spigoli vivi, retinati o sporgenti, la rete per la stuccatura dei giunti, la stuccatura dei giunti e la sigillatura l'attacco con il soffitto con nastro vinilico monoadesivo e la formazione di eventuali vani porta e vani finestra, con i contorni dotati di profilati metallici per il fissaggio dei serramenti. Con due lastre di cartongesso su entrambi i lati della parete chiusura nuovo ripostiglio		2,50		3,500	8,75		
	SOMMANO m <sup>2</sup>					8,75	39,94	349,48
16 12.04.004	Applicazione di una mano di fissativo. chiusura nuovo ripostiglio	2,00	2,50		3,500	17,50		
	SOMMANO m <sup>2</sup>					17,50	1,95	34,13
17 12.01.004.00 1	Tinteggiatura con idropittura vinilica. Tinteggiatura con idropittura vinilica, pigmentata per interni del tipo opaca, solubile in acqua e in tinta unica chiara, eseguita a qualsiasi altezza, su pareti e soffitti intonacati a civile o a calce o a gesso. Preparazione del supporto							
	<b>A R I P O R T A R E</b>							6'682,80

Num.Ord. TARIFFA	DESIGNAZIONE DEI LAVORI	DIMENSIONI				Quantità	IMPORTI	
		par.ug.	lung.	larg.	H/peso		unitario	TOTALE
	<b>R I P O R T O</b>							6'682,80
	mediante spazzolatura con raschietto e spazzola di saggina per eliminare corpi estranei quali grumi, scabrosità, bolle, alveoli, difetti di vibrazione, con stuccatura di crepe e cavillature per ottenere omogeneità e continuità delle superfici da imbiancare e tinteggiare. Imprimitura ad uno strato di isolante a base di resine acriliche all'acqua data a pennello. Ciclo di pittura con idropittura vinilica pigmentata, costituito da uno strato di fondo dato a pennello e strato di finitura dato a rullo. Sono compresi: le scale; i cavalletti; i ponteggi provvisori interni ove occorrenti; la pulitura degli ambienti ad opera ultimata. E' inoltre compreso quanto altro occorre per dare l'opera finita. A due strati su pareti e soffitti intonacati a civile. chiusura nuovo ripostiglio Vedi voce n° 16 [m² 17.50]					17,50		
	SOMMANO m²					17,50	7,14	124,95
18 24.03.018* .003	Sovrapprezzo per realizzazione di spallette, piattabande e archi di muratura in mattoni pieni o riprese di muratura. Compenso per maggior onere relativo alla formazione di spallette piattabande ed archi, secondo i profili esistenti o specifiche di progetto su muratura o ripresa di muratura. Le centinature di sostegno sono compensate a parte. Per formazione di spallette con spessori fino a 15 cm. nuova porta bar	2,00			2,200	4,40		
	SOMMANO m					4,40	45,47	200,07
19 09.01.013.00 2	Controtelai per porte in legno. Controtelai in legno di Abete per porte, completi di catene di controvento e grappe di fissaggio, forniti e posti in opera. Sono comprese le opere murarie. E' inoltre compreso quanto altro occorre per dare l'opera finita. Per la larghezza del controtelaio da mm 86 fino a mm 100. nuove porte bar+ripostiglio					2,00		
	SOMMANO cad					2,00	43,51	87,02
20 09.01.007.00 1	Porte in legno di Abete tamburate laccate (tipo L). Porte in legno di Abete tamburate, tipo standard e fuori standard, con struttura cellulare interna a nido d'ape con maglia esagonale, intelaiatura perimetrale in legno di Abete e pannelli fibrolegnosi di spessore 3,2 mm, battente con spalla, completa di mostre e contromostre da mm 30x70, telaio ad imbotte fino mm 110 con guarnizione di battuta in gomma antirumore, fornite e poste in opera. Sono comprese: le cerniere anuba in acciaio ottonato da mm 14; la serratura; la maniglia in alluminio del tipo pesante ottonata; la mano di preparazione; la laccatura con vernici a base di acqua; gli eventuali vetri, ove occorrenti. E' inoltre compreso quanto altro occorre per dare l'opera finita. E' esclusa la fornitura e posa in opera del controtelaio. Ad una anta, misure standard (dimensioni luce netta cm 75- 80-90 x 210). ripostiglio					1,00		
	SOMMANO cad					1,00	359,40	359,40
21 09.01.009.00 3	Portoncini d'ingresso interni tamburati in noce Tanganica spessore nominale 40-44 mm. Portoncini d'ingresso tamburati, tipo standard e fuori standard, in noce Tanganica con intelaiatura perimetrale in legno di Abete, struttura cellulare interna a nido d'ape con maglia esagonale e pannelli fibrolegnosi di spessore 5 mm impiallacciati sulle due facce, telaio ad imbotte da mm 150, completi di mostre esterne da 30x70 ed interne come quelle applicate alle porte, forniti e posti in opera. Sono comprese: tre cerniere anuba in acciaio ottonato da mm 14; la mezza maniglia interna come quelle applicate alle porte; il pomolo esterno; la serratura tipo Yale con 3 chiavi; i paletti a leva per portoni a due ante; lo spioncino ottonato di diametro 14 mm e lunghezza da 40-60 mm; la lucidatura con vernici a base di acqua. E' inoltre compreso quanto altro occorre per dare l'opera finita. E' esclusa la fornitura e posa in opera del controtelaio. Ad una anta, misure fuori standard.							
	<b>A R I P O R T A R E</b>							7'454,24

Num.Ord. TARIFFA	DESIGNAZIONE DEI LAVORI	DIMENSIONI				Quantità	IMPORTI	
		par.ug.	lung.	larg.	H/peso		unitario	TOTALE
	<b>R I P O R T O</b>							7'454,24
	nuova porta bar			0,900	2,130	1,92		
	SOMMANO m <sup>2</sup>					1,92	269,31	517,08
	Parziale Opere di finitura (Cat 4) euro							7'427,36
	Parziale RIORGANIZZAZIONE PERCORSO (SpCat 3) euro							7'971,32
	<b>LOGGIATO-ATRIO (SpCat 1) Ponteggi (Cat 2)</b>							
22 P.004.010.02 0.c	Trabattello mobile in tubolare, completo di ritti, piani di lavoro, ruote e aste di stabilizzazione, valutato per metro di altezza asservita							
	Trabattello mobile in tubolare, completo di ritti, piani di lavoro, ruote e aste di stabilizzazione, valutato per metro di altezza asservita: A quattro ripiani, altezza utile di lavoro m 9,0							
	loggiato	28,00			6,000	168,00		
	atrio	10,00			6,000	60,00		
	SOMMANO m					228,00	20,16	4'596,48
	Parziale Ponteggi (Cat 2) euro							4'596,48
	<b>Demolizioni (Cat 1)</b>							
23 02.04.012*	Rimozione di elementi metallici strutturali e non. Sono compresi: le opere murarie atte a liberare i montanti ed i sostegni dalle murature; il calo a terra del materiale di risulta, l'accatastamento nell'ambito del cantiere e la cernita. Sono altresì compresi: la movimentazione nell'ambito del cantiere dei materiali provenienti dalle rimozioni ed il relativo carico su automezzo meccanico. Sono da computarsi a parte le eventuali opere di protezione ed il trasporto a discarica con i relativi oneri. E' inoltre compreso quanto altro occorre per dare il lavoro finito. dissuasori per volatili							
	SOMMANO kg					200,00		
						200,00	1,05	210,00
24 24.01.026* .002	Scalcinatura di intonaco. Scalcinatura di intonaco da eseguirsi con mezzi manuali o con l'ausilio di piccoli utensili meccanici, su superfici verticali o orizzontali, rette o curve compreso il calo a basso del materiale, gli scarriolamenti a mano sino ai punti di carico, trasporto e scarico delle macerie alla pubblica discarica. Intonaco a cemento							
	Pareti interne loggiato		61,00		4,000	244,00		
	a detrarre archi	6,00		2,500	4,000	-60,00		
	a detrarre portoni	3,00		2,000	3,000	-18,00		
	Pareti perimetrali atrio	2,00	13,00		3,300	85,80		
			14,00		4,000	56,00		
		2,00	5,00		0,600	6,00		
	colonne	4,00	2,00		3,300	26,40		
	a detrarre superfici aperture ad arco (area=4,96 mq)	3,00			4,960	-14,88		
	a detrarre superficie portone centrale			2,000	3,000	-6,00		
	Sommano positivi m <sup>2</sup>					418,20		
	Sommano negativi m <sup>2</sup>					-98,88		
	SOMMANO m <sup>2</sup>					319,32	17,02	5'434,83
25 02.03.004* .002	Demolizione di calcestruzzo armato. Demolizione totale o parziale di calcestruzzo armato di qualsiasi forma o spessore. Sono compresi: l'impiego di mezzi d'opera adeguati alla mole delle strutture da demolire; la demolizione, con ogni cautela e a piccoli tratti, delle strutture collegate o a ridosso dei fabbricati o parte dei fabbricati da non demolire. Sono compresi: l'onere per il calo in basso, la movimentazione nell'ambito del cantiere dei materiali provenienti dalle demolizioni ed il relativo carico su automezzo meccanico. Sono							
	<b>A R I P O R T A R E</b>							18'212,63

Num.Ord. TARIFFA	DESIGNAZIONE DEI LAVORI	DIMENSIONI				Quantità	IMPORTI	
		par.ug.	lung.	larg.	H/peso		unitario	TOTALE
	<b>R I P O R T O</b>							18'212,63
26 02.01.007*	da computarsi a parte le eventuali opere di protezione ed il trasporto a discarica con i relativi oneri. E' inoltre compreso quanto altro occorre per dare il lavoro finito. Eseguito a mano o con altro mezzo manuale. soglia arcone ingresso  SOMMANO m³  TRASPORTO A DISCARICA O SITO AUTORIZZATO FINO AD UNA DISTANZA DI 15 km. Trasporto a discarica o sito autorizzato fino ad una distanza di 15 km., misurato per il solo viaggio di andata, tramite autocarro, dal punto più vicino del cantiere fino alla discarica o sito autorizzato, del materiale proveniente da scavo o demolizione. Il prezzo del trasporto è comprensivo del carico e scarico dei materiali dai mezzi di trasporto, le assicurazioni ed ogni spesa relativa al pieno funzionamento del mezzo di trasporto. Sono da computarsi a parte gli oneri di smaltimento in pubblica discarica. Vedi voce n° 25 [m³ 0.14] Vedi voce n° 24 [m² 319.32]  SOMMANO m³		3,00	0,300	0,150	0,14		
						0,14	276,28	38,68
						0,14		
		1,50			0,020	9,58		
						9,72	2,31	22,45
	Parziale Demolizioni (Cat 1) euro Parziale LOGGIATO-ATRIO (SpCat 1) euro							5'705,96 10'302,44
	<b>R I O R G A N I Z Z A Z I O N E P E R C O R S O ( S p C a t 3 )</b>							
27 02.03.006* .001	Demolizione di massetto. Demolizione di massetto e/o sottofondo in calcestruzzo o altra miscela. Sono compresi: l'onere per il calo in basso, la movimentazione nell'ambito del cantiere dei materiali provenienti dalle demolizioni ed il relativo carico su automezzo meccanico. Sono da computarsi a parte le eventuali opere di protezione ed il trasporto a discarica con i relativi oneri. E' inoltre compreso quanto altro occorre per dare il lavoro finito. Per spessori fino a cm 8. ex ripostiglio bar		3,50	2,000		7,00		
						7,00	14,30	100,10
28 02.03.006* .002	Demolizione di massetto. Demolizione di massetto e/o sottofondo in calcestruzzo o altra miscela. Sono compresi: l'onere per il calo in basso, la movimentazione nell'ambito del cantiere dei materiali provenienti dalle demolizioni ed il relativo carico su automezzo meccanico. Sono da computarsi a parte le eventuali opere di protezione ed il trasporto a discarica con i relativi oneri. E' inoltre compreso quanto altro occorre per dare il lavoro finito. Per spessori oltre cm 8 e per ogni centimetro in più. ex ripostiglio bar		4,00	3,50	2,000	28,00		
						28,00	1,01	28,28
29 02.03.011* .003	Demolizione di pavimenti e rivestimenti. Demolizione di pavimenti e rivestimenti murali, interni ed esterni. E' esclusa la preparazione per l'eventuale ripavimentazione e rivestimento delle superfici portate a nudo. Sono compresi: l'onere per il calo in basso, la movimentazione nell'ambito del cantiere dei materiali provenienti dalle demolizioni ed il relativo carico su automezzo meccanico. Sono da computarsi a parte le eventuali opere di protezione ed il trasporto a discarica con i relativi oneri. E' inoltre compreso quanto altro occorre per dare il lavoro finito. Pavimento e rivestimenti in piastrelle di gres, di ceramica, di cotto, etc. ex ripostiglio bar		3,50	2,000		7,00		
						7,00	15,40	107,80
	<b>A R I P O R T A R E</b>							18'509,94

Num.Ord. TARIFFA	DESIGNAZIONE DEI LAVORI	DIMENSIONI				Quantità	IMPORTI	
		par.ug.	lung.	larg.	H/peso		unitario	TOTALE
	<b>R I P O R T O</b>							18'509,94
	Parziale Demolizioni (Cat 1) euro Parziale RIORGANIZZAZIONE PERCORSO (SpCat 3) euro							236,18 236,18
	<b>LOGGIATO-ATRIO (SpCat 1)</b>							
30 02.04.008*	Rimozione di infissi. Rimozione di infissi di qualunque forma e specie, incluse mostre, telai, ecc.. Sono compresi: le opere murarie; il calo a terra del materiale; l'accatastamento nell'ambito del cantiere e la cernita. Sono altresì compresi: la movimentazione nell'ambito del cantiere dei materiali provenienti dalle rimozioni ed il relativo carico su automezzo meccanico. Sono da computarsi a parte le eventuali opere di protezione ed il trasporto a discarica con i relativi oneri. E' inoltre compreso quanto altro occorre per dare il lavoro finito. smontaggio vetri lunette	5,00			1,600	8,00		
	SOMMANO m²					8,00	23,39	187,12
	Parziale Demolizioni (Cat 1) euro							187,12
	<b>Opere di finitura (Cat 4)</b>							
31 02.05.016*	Protezione di superfici o arredi. Fornitura e posa in opera di teli in p.v.c. o nylon pesanti a protezione di superfici e/o arredi compreso ogni onere e magistero per il fissaggio. Sono escluse eventuali carpenterie in legno. cancellate lapidi	6,00 6,00		3,000 2,000	4,000 2,000	72,00 24,00		
	SOMMANO m²					96,00	4,84	464,64
32 03.02.037* .002	Accoltellata di mattoni pieni ad una testa. Accoltellata di mattoni pieni ad una testa di altezza di circa cm 13 per gradini, parapetti e simili, escluse le pavimentazioni, posti in opera con malta di cemento tipo 325 a q.li 4, a spina di pesce o altra forma, comprese eventuali fasce di mattoni in piano. E' compresa la necessaria stuccatura. E' inoltre compreso quanto altro occorre per dare l'opera finita. Con mattoni pieni comuni fatti a mano. soglia arcone ingresso		3,00	0,300		0,90		
	SOMMANO m²					0,90	274,99	247,49
33 24.07.002* .001	Formazione di intonaco a calce formato da un primo strato di rinzafo. Intonaco a calce formato da un primo strato di rinzafo, un secondo strato di ariccio, tirato in piano con regolo e frattazzo lungo, rifinito con un terzo strato di malta finissima, lisciata con frattazzo metallico o con pezza, eseguito su superfici piane o curve seguendo l'andamento naturale della muratura evitando l'uso di poste o guide, compreso l'onere per la formazione di spigoli, angoli, smussi, raccordi, etc. Spessore sino a cm 3 per superfici verticali Pareti interne loggiato a detrarre archi a detrarre portoni Pareti perimetrali atrio  colonne a detrarre superfici aperture ad arco (area=4,96 mq) a detrarre superficie portone centrale	6,00 3,00 2,00  4,00 3,00	61,00  13,00 14,00 5,00 2,00	2,500 2,000   2,000	4,000 4,000 3,300 4,000 0,600 3,300 4,960 3,000	244,00 -60,00 -18,00 85,80 56,00 6,00 26,40 -14,88 -6,00		
	Sommano positivi m²					418,20		
	Sommano negativi m²					-98,88		
	SOMMANO m²					319,32	31,17	9'953,20
	<b>A R I P O R T A R E</b>							29'362,39

Num.Ord. TARIFFA	DESIGNAZIONE DEI LAVORI	DIMENSIONI				Quantità	IMPORTI	
		par.ug.	lung.	larg.	H/peso		unitario	TOTALE
	<b>R I P O R T O</b>							29'362,39
34 24.13.005*	Idrolavaggio di paramenti murari in pietra o mattoni. Idrolavaggio di paramenti murari di qualsiasi natura, in pietra o mattoni, retti o curvi, piani o inclinati, da eseguirsi con apposita apparecchiatura a qualsiasi altezza dal piano di campagna o dal pavimento, avendo cura di controllare la pressione di uscita dell'acqua in rapporto alla consistenza dei materiali in modo da evitare il danneggiamento degli stessi. detto lavaggio sarà effettuato preliminarmente alle operazioni di stuccatura dei paramenti, al fine di rimuovere i depositi di sporco ed eventuali porzioni di stuccatura incoerenti.							
	<b>Porzioni di paramenti murari facciavista</b>							
	Prospetto su Piazza N. Sauro		30,00		4,000	120,00		
	Prospetto su Via Pantaleoni		6,00		4,000	24,00		
	Pareti interne loggiato		61,00		4,000	244,00		
	a detrarre archi	6,00		2,500	4,000	-60,00		
	a detrarre portoni	3,00		2,000	3,000	-18,00		
	Sommano positivi m <sup>2</sup>					388,00		
	Sommano negativi m <sup>2</sup>					-78,00		
	SOMMANO m <sup>2</sup>					310,00	9,90	3'069,00
35 12.04.002.00 3	Lavatura, sgrassaggio e rimozione di vecchia tinteggiatura o pittura murale. Lavatura, sgrassaggio e rimozione di vecchia tinteggiatura o pittura murale su pareti e soffitti esterni ed interni, anche in stabili o locali occupati, con eventuali rappezzi nei punti danneggiati. Sono compresi: le opere provvisionali; la pulitura ad opera ultimata. E' inoltre compreso quanto altro occorre per dare l'opera finita. Raschiatura completa di vecchia tinteggiatura a gesso, colla, tempera, idropittura.							
	volte loggiato	1,50	25,10	4,300		161,90		
	volta atrio	1,50	7,00	5,300		55,65		
	SOMMANO m <sup>2</sup>					217,55	4,55	989,85
36 24.01.024* .001	Scarnitura delle connessure. Scarnitura delle connessure di paramenti eseguita con mezzi manuali non distruttivi, eseguita sino ad una profondità atta a garantire l'esecuzione della successiva stuccatura; compreso il trasporto del materiale di risulta sino alla pubblica discarica Su paramento in mattoni con stuccatura a calce zoccolature esterne	6,00	4,20		0,500	12,60		
	SOMMANO m <sup>2</sup>					12,60	21,84	275,18
37 24.01.025* .001	Stuccatura delle connessure. Stuccatura delle connessure di paramenti eseguite con malta di calce a basso contenuto di argilla secondo le indicazioni fornite dalla Direzione Lavori tenuto conto delle caratteristiche costruttive delle malte esistenti originali; compresa la spazzolatura a fine lavorazione con spazzole di saggina. Su paramento in mattoni zoccolature esterne	6,00	4,20		0,500	12,60		
	SOMMANO m <sup>2</sup>					12,60	31,81	400,81
38 12.04.002.00 1	Lavatura, sgrassaggio e rimozione di vecchia tinteggiatura o pittura murale. Lavatura, sgrassaggio e rimozione di vecchia tinteggiatura o pittura murale su pareti e soffitti esterni ed interni, anche in stabili o locali occupati, con eventuali rappezzi nei punti danneggiati. Sono compresi: le opere provvisionali; la pulitura ad opera ultimata. E' inoltre compreso quanto altro occorre per dare l'opera finita. Lavatura a spugna, spazzolatura e sgrassaggio di pittura murale.							
	volte loggiato	1,50	2,00	3,000		9,00		
	volta atrio	1,50	1,50	3,000		6,75		
	SOMMANO m <sup>2</sup>					15,75	3,43	54,02
	<b>A R I P O R T A R E</b>							34'151,25

Num.Ord. TARIFFA	DESIGNAZIONE DEI LAVORI	DIMENSIONI				Quantità	IMPORTI	
		par.ug.	lung.	larg.	H/peso		unitario	TOTALE
	<b>R I P O R T O</b>							34'151,25
39 24.05.006*	Riassetto di controsoffitti in canne e gesso non dipinti. Riassetto di controsoffitti in canne e gesso, non dipinti, piani o a volta, fino al ripristino degli assetti geometrici originari, da eseguire mediante graduali sollevamenti con puntelli regolabili impostati su piani esistenti o appositamente realizzati compensati a parte; compreso l'eventuale uso di sottomisure, pannelli di compensato e materiali compressibili da interporre tra i piani di contrasto. Valutato a m² di superficie ripianata, nel caso di volte, secondo la superficie in proiezione orizzontale incrementata del 30%. porzione piane soffitto atrio	2,00	5,30	3,300		34,98		
	SOMMANO m²					34,98	31,90	1'115,86
40 E.007.010.17 0.a	Rasatura e stuccatura di superfici già predisposte, con premiscelato a base di leganti idraulici normalizzati, additivi ed inerti silicei perfettamente levigato, dello spessore non inferiore a 3 mm su pareti verticali ed orizzontali rasatura e stuccatura a base di leganti idraulici normalizzati volte loggiato volta atrio porzione piane soffitto atrio	1,50 1,50 2,00	25,10 7,00 5,30	4,300 5,300 3,300		161,90 55,65 34,98		
	SOMMANO m²					252,53	8,66	2'186,91
41 24.12.001* .001	Tinteggiatura a calce con fissativo. Tinteggiatura a latte di calce, data a pennello a due mani a colori di qualsiasi tonalità, a scelta della Direzione Lavori da eseguirsi su pareti orizzontali o verticali, rette o curve, compresa la preparazione del fondo mediante raschiatura e scartavetratura, compresa inoltre una mano di fissativo. Sino a 5 m Pareti interne loggiato a detrarre archi a detrarre portoni Pareti perimetrali atrio  colonne a detrarre superfici aperture ad arco (area=4,96 mq) a detrarre superficie portone centrale porzione piane soffitto atrio	6,00 3,00 2,00	61,00  13,00	2,500 2,000  4,000	4,000 4,000 3,300	244,00 -60,00 -18,00 85,80		
	Sommano positivi m²					453,18		
	Sommano negativi m²					-98,88		
	SOMMANO m²					354,30	11,26	3'989,42
42 24.12.001* .002	Tinteggiatura a calce con fissativo. Tinteggiatura a latte di calce, data a pennello a due mani a colori di qualsiasi tonalità, a scelta della Direzione Lavori da eseguirsi su pareti orizzontali o verticali, rette o curve, compresa la preparazione del fondo mediante raschiatura e scartavetratura, compresa inoltre una mano di fissativo. Da 5,01 a 12 m volte loggiato volta atrio	1,50 1,50	25,10 7,00	4,300 5,300		161,90 55,65		
	SOMMANO m²					217,55	13,40	2'915,17
43 06.05.007*	Pulitura e trattamento di pavimenti esistenti in cotto o laterizo. Pulitura e trattamento pavimenti esistenti in cotto o laterizo ricoperti da spessi strati di cera mediante asportazione manuale con solventi idonei e smeriglio dei materiali depositati, lavatura generale, sciacquatura a spugna, successiva applicazione a caldo di olio di lino cotto, stesura di due mani di cera e lucidatura finale. E' compreso inoltre: protezione delle superfici adiacenti; ripulitura finale ambienti con aspiratori; allontanamento dei materiali di risulta; ponti di servizio, anche esterni,							
	<b>A R I P O R T A R E</b>							44'358,61

Num.Ord. TARIFFA	DESIGNAZIONE DEI LAVORI	DIMENSIONI				Quantità	IMPORTI	
		par.ug.	lung.	larg.	H/peso		unitario	TOTALE
	<b>R I P O R T O</b>							44'358,61
	mobili e non. E' inoltre compreso quanto altro occorre per dare il lavoro finito. loggiate atrio bar  SOMMANO m²					100,00 70,00 30,00 <hr/> 200,00	24,74	4'948,00
44 24.10.005*	Restauro di inferriate in ferro. Restauro di inferriate in ferro, compreso l'onere della verifica delle parti inserite nella muratura; l'eventuale taglio delle parti ammalorate o non adeguatamente inserite nella stessa; le integrazioni da realizzare con materiale analogo a quello esistente per forma, sezione e caratteristiche; la saldatura per ricomporre la continuità della barra sino all'interno della muratura; la pulizia dei fori di ancoraggio, nonché il colo di piombo o di resina per il fissaggio delle barre stesse alla muratura; la cartavetratura e il trattamento con convertitore di ruggine e successiva verniciatura. Sono escluse le opere murarie. La misurazione verrà effettuata considerando l'intera superficie dell'inferriata. lunette portoni loggiato	5,00			1,600	8,00		
	SOMMANO m²					8,00	124,45	995,60
45 09.05.009.00 1	Cristallo stratificato. Cristallo stratificato composto da due o più strati di vetro float trasparenti usando lastre float chiaro e PVB trasparente; la trasmissione luminosa non deve essere alterata e deve presentare gli stessi valori del vetro normale; presentare una resistenza al calore pari a 80°C max; un peso per mm di spessore di vetro kgxm² 2,5; una resistenza alla flessione e trazione (secondo DIN 52303) 3000 6000 N/cm² (circa Kg/cm² 300-600); una durezza secondo Mohs 6-7; deve resistere all'azione di acidi escluso l'acido cloridrico. Fornito e posto in opera. Sono compresi: la protezione dei bordi delle lastre contro acidi e solventi; i tagli e gli sfridi; la sigillatura con mastice idoneo. E' inoltre compreso quanto altro occorre per dare l'opera finita. Misurazione minima m² 0,30. Vetro stratificato spess. mm 6/7. vetri lunette portoni loggiato	5,00			1,600	8,00		
	SOMMANO m²					8,00	52,16	417,28
	Parziale Opere di finitura (Cat 4) euro Parziale LOGGIATO-ATRIO (SpCat 1) euro							32'022,43 32'209,55
	<b>EX SALA CINEMA (SpCat 2) Ponteggi (Cat 2)</b>							
46 P.004.010.02 0.c	Trabattello mobile in tubolare, completo di ritti, piani di lavoro, ruote e aste di stabilizzazione, valutato per metro di altezza asservita Trabattello mobile in tubolare, completo di ritti, piani di lavoro, ruote e aste di stabilizzazione, valutato per metro di altezza asservita: A quattro ripiani, altezza utile di lavoro m 9,0	25,00			8,000	200,00		
	SOMMANO m					200,00	20,16	4'032,00
	Parziale Ponteggi (Cat 2) euro							4'032,00
	<b>Opere di finitura (Cat 4)</b>							
47 02.04.008*	Rimozione di infissi. Rimozione di infissi di qualunque forma e specie, incluse mostre, telai, ecc.. Sono compresi: le opere murarie; il calo a terra del materiale; l'accatastamento nell'ambito del cantiere e la cernita. Sono altresì compresi: la movimentazione nell'ambito del cantiere dei materiali provenienti dalle rimozioni ed il relativo carico su automezzo meccanico. Sono da computarsi a parte le eventuali							
	<b>A R I P O R T A R E</b>							54'751,49



Num.Ord. TARIFFA	DESIGNAZIONE DEI LAVORI	DIMENSIONI				Quantità	IMPORTI	
		par.ug.	lung.	larg.	H/peso		unitario	TOTALE
	<b>R I P O R T O</b>							54'751,49
	opere di protezione ed il trasporto a discarica con i relativi oneri. E' inoltre compreso quanto altro occorre per dare il lavoro finito. smontaggio vetri finestroni sala cinema e bar	5,00		1,850	3,800	35,15		
	SOMMANO m <sup>2</sup>					35,15	23,39	822,16
48 24.14.001	Restauro di infissi di finestre. Restauro di infissi di finestra in legno, da eseguirsi mediante il fissaggio delle parti staccate, il rifacimento delle parti mancanti, con materiale uguale a quello esistente, la revisione della ferramenta di tenuta e chiusura. È compreso il consolidamento del legno con resina, la pulitura del legno, la stuccatura, nonché la rimozione anche e fuoco della verniciatura non originaria. La fornitura del vetro sarà considerata a parte. Sono escluse le opere murarie. La misurazione minima m <sup>2</sup> 1,50. finestroni sala cinema e bar	5,00		1,850	3,800	35,15		
	SOMMANO m <sup>2</sup>					35,15	284,37	9'995,61
49 24.13.003*	Trattamento di tutte le parti in legno con prodotti antimuffa e antitarlo. Trattamento di tutte le parti in legno con prodotti antimuffa del tipo xilamon dato a due mani con pennello e eseguito mediante immersione in apposita vasca per la durata sufficiente alla completa inumidificazione, compreso ogni altro onere per dare il lavoro finito. La misurazione verrà effettuata secondo lo sviluppo di tutta la superficie trattata. finestroni sala cinema	5,00		1,850	3,800	35,15		
	SOMMANO m <sup>2</sup>					35,15	11,86	416,88
	Parziale Opere di finitura (Cat 4) euro							11'234,65
	<b>Demolizioni (Cat 1)</b>							
50 02.04.012*	Rimozione di elementi metallici strutturali e non. Sono compresi: le opere murarie atte a liberare i montanti ed i sostegni dalle murature; il calo a terra del materiale di risulta, l'accatastamento nell'ambito del cantiere e la cernita. Sono altresì compresi: la movimentazione nell'ambito del cantiere dei materiali provenienti dalle rimozioni ed il relativo carico su automezzo meccanico. Sono da computarsi a parte le eventuali opere di protezione ed il trasporto a discarica con i relativi oneri. E' inoltre compreso quanto altro occorre per dare il lavoro finito. elemento metallico su volta				350,000	350,00		
	SOMMANO kg					350,00	1,05	367,50
	Parziale Demolizioni (Cat 1) euro							367,50
	<b>Opere di finitura (Cat 4)</b>							
51 24.11.007* .001	Formazione di volte in arelle escluso l'intonaco. Formazione di volte in arelle costituite da centinatura in legno realizzate con tavole in abete dello spessore di cm 2,5 accoppiate fino a tre strati e sagomati secondo l'andamento della volta posti ad un interasse di 1m circa, tambocciatura per il collegamento delle centine con murali fino a 8x8 cm posti ad un interasse di circa cm 40; fornitura ed applicazione di arelle fissate alle centine e alla tambocciatura con chiodi e filo zincato, compreso la chioderia e i fori, escluso il taglio a forza di muratura per l'incastro e l'intonaco. La misurazione verrà effettuata considerando la superficie effettiva dell'intradosso. A botte di luce sino a m 5,00 escluse le unghiate ricostruzione volta foro centrale		2,50	2,500		6,25		
	SOMMANO m <sup>2</sup>					6,25	130,85	817,81
	<b>A R I P O R T A R E</b>							67'171,45

Num.Ord. TARIFFA	DESIGNAZIONE DEI LAVORI	DIMENSIONI				Quantità	IMPORTI	
		par.ug.	lung.	larg.	H/peso		unitario	TOTALE
	<b>R I P O R T O</b>							67'171,45
52 09.05.006.02 3	Vetrato termoacustiche isolanti. Vetrato termoacustiche isolanti composte da due lastre incolori ed intercapedine variabile. Fornite e poste in opera su infisso di legno, di ferro, di plastica o di alluminio. Sono compresi: la sigillatura esterna con mastice normale o siliconico; la guarnizione in gomma con eventuale collante; la pulitura; gli sfridi. E' inoltre compreso quanto altro occorre per dare l'opera finita. Misurazione minima m <sup>2</sup> 0,40. Vetro camera mm 6/7-12-6/7. finestroni sala cinema e bar	5,00		1,850	3,800	35,15		
	SOMMANO m <sup>2</sup>					35,15	97,88	3'440,48
53 12.04.002.00 1	Lavatura, sgrassaggio e rimozione di vecchia tinteggiatura o pittura murale. Lavatura, sgrassaggio e rimozione di vecchia tinteggiatura o pittura murale su pareti e soffitti esterni ed interni, anche in stabili o locali occupati, con eventuali rappezzi nei punti danneggiati. Sono compresi: le opere provvisionali; la pulitura ad opera ultimata. E' inoltre compreso quanto altro occorre per dare l'opera finita. Lavatura a spugna, spazzolatura e sgrassaggio di pittura murale. sala cinema pareti *(lung.=15+10,5+15+10,5) sala cinema volta	1,50	51,00 15,00	10,500	6,500	331,50 236,25		
	SOMMANO m <sup>2</sup>					567,75	3,43	1'947,38
54 24.12.001* .002	Tinteggiatura a calce con fissativo. Tinteggiatura a latte di calce, data a pennello a due mani a colori di qualsiasi tonalità, a scelta della Direzione Lavori da eseguirsi su pareti orizzontali o verticali, rette o curve, compresa la preparazione del fondo mediante raschiatura e scartavetratura, compresa inoltre una mano di fissativo. Da 5,01 a 12 m sala cinema pareti *(lung.=15+10,5+15+10,5) sala cinema volta	1,50	51,00 15,00	10,500	6,500	331,50 236,25		
	SOMMANO m <sup>2</sup>					567,75	13,40	7'607,85
	Parziale Opere di finitura (Cat 4) euro Parziale EX SALA CINEMA (SpCat 2) euro							13'813,52 29'447,67
	<b>VANO SCALA (SpCat 4) Ponteggi (Cat 2)</b>							
55 P.004.010.02 0.c	Trabattello mobile in tubolare, completo di ritti, piani di lavoro, ruote e aste di stabilizzazione, valutato per metro di altezza asservita Trabattello mobile in tubolare, completo di ritti, piani di lavoro, ruote e aste di stabilizzazione, valutato per metro di altezza asservita: A quattro ripiani, altezza utile di lavoro m 9,0	3,00			4,000	12,00		
	SOMMANO m					12,00	20,16	241,92
	Parziale Ponteggi (Cat 2) euro							241,92
	<b>Opere di finitura (Cat 4)</b>							
56 12.04.002.00 3	Lavatura, sgrassaggio e rimozione di vecchia tinteggiatura o pittura murale. Lavatura, sgrassaggio e rimozione di vecchia tinteggiatura o pittura murale su pareti e soffitti esterni ed interni, anche in stabili o locali occupati, con eventuali rappezzi nei punti danneggiati. Sono compresi: le opere provvisionali; la pulitura ad opera ultimata. E' inoltre compreso quanto altro occorre per dare l'opera finita. Raschiatura completa di vecchia tinteggiatura a gesso, colla, tempera, idropittura. <b>VANO SCALA platea/gradinata</b>							
	<b>A R I P O R T A R E</b>							80'409,08

Num.Ord. TARIFFA	DESIGNAZIONE DEI LAVORI	DIMENSIONI				Quantità	IMPORTI	
		par.ug.	lung.	larg.	H/peso		unitario	TOTALE
	<b>R I P O R T O</b>							80'409,08
	rampa centrale pareti	2,00	4,00		3,300	26,40		
	parete ingresso scala			2,000	3,300	6,60		
	a detrarre arco (area)					-4,37		
	spalle arco		8,30	0,500		4,15		
	rampa centrale soffitto		4,00	2,000		8,00		
	pianerottolo intermedio pareti		5,35		2,850	15,25		
		2,00	1,85		2,850	10,55		
	eccedenze muri tra rampe	2,00		0,300	2,850	1,71		
	pianerottolo intermedio soffitto		5,35	1,850		9,90		
	rampa laterale pareti *(par.ug.=2*2)	4,00	4,70		2,650	49,82		
	rampa laterale soffitto	2,00	4,70	1,350		12,69		
	pianerottolo piano gradinata pareti		5,35		2,300	12,31		
		2,00	2,50		2,300	11,50		
	eccedenze muri tra rampe	2,00		0,300	2,300	1,38		
	pianerottolo piano gradinata soffitto		5,35	2,500		13,38		
	<b>gradinata/palchi 1° ordine</b>							
	rampa centrale pareti	2,00	4,60		2,400	22,08		
	rampa centrale soffitto		4,60	2,000		9,20		
	pianerottolo intermedio pareti		5,35		2,500	13,38		
		2,00	1,85		2,500	9,25		
	eccedenze muri tra rampe	2,00		0,300	2,500	1,50		
	pianerottolo intermedio soffitto		5,35	1,850		9,90		
	rampa laterale pareti *(par.ug.=2*2)	4,00	4,70		2,650	49,82		
	rampa laterale soffitto	2,00	4,70	1,350		12,69		
	pianerottolo piano palchi 1° ord. pareti		5,35		2,600	13,91		
		2,00	2,50		2,600	13,00		
	eccedenze muri tra rampe	2,00		0,300	2,600	1,56		
	pianerottolo piano palchi 1° ord. soffitto		5,35	2,500		13,38		
	<b>palchi 1° ordine/palchi 2° ordine</b>							
	rampa centrale pareti	2,00	4,70		2,850	26,79		
	rampa centrale soffitto		4,70	2,000		9,40		
	pianerottolo intermedio pareti		5,35		2,800	14,98		
		2,00	1,85		2,800	10,36		
	eccedenze muri tra rampe	2,00		0,300	2,800	1,68		
	pianerottolo intermedio soffitto		5,35	1,850		9,90		
	rampa laterale pareti *(par.ug.=2*2)	4,00	4,50		3,000	54,00		
	rampa laterale soffitto	2,00	4,50	1,350		12,15		
	pianerottolo piano palchi 2° ord. pareti		5,35		3,000	16,05		
		2,00	2,50		3,000	15,00		
	eccedenze muri tra rampe	2,00		0,300	3,000	1,80		
	pianerottolo piano palchi 2° ord. soffitto		5,35	2,500		13,38		
	<b>palchi 2° ordine/balconata</b>							
	rampa centrale pareti [(4.20+1.00)*4.00/2= 10.40] *(par.ug.=2,00*10,4)	20,80				20,80		
	pianerottolo intermedio pareti		5,35		4,350	23,27		
		2,00	1,95		4,350	16,97		
	eccedenze muri tra rampe	2,00		0,300	1,000	0,60		
	rampa laterale pareti[(4.35+2.55)*4.05/2= 13.97] *(par.ug.=2*13,97)	27,94				27,94		
	rampa laterale pareti interne parapetto	2,00	4,35		0,700	6,09		
	soffitto voltato	1,20	6,00	5,350		38,52		
	pianerottolo piano balconata pareti	2,00	5,35		2,550	27,29		
		2,00	2,50		2,550	12,75		
	pianerottolo piano balconata parete su tromba scale		5,35		2,550	13,64		
	pianerottolo piano balconata soffitto voltato	1,20	5,35	2,500		16,05		
	<b>corridoio accesso balconata</b>							
	pareti	2,00	5,30		2,800	29,68		
			1,80		2,800	5,04		
		2,00	4,70		2,300	21,62		
			1,80		2,300	4,14		
	soffitto		10,00	1,800	2,300	41,40		
	Sommano positivi m <sup>2</sup>					844,60		
	Sommano negativi m <sup>2</sup>					-4,37		
	SOMMANO m <sup>2</sup>					840,23	4,55	3'823,05
57 24.07.004* .001	Formazione di intonaco a calce costituito da rinzafo di malta di calce con superficie finita a frattazzo. Formazione di intonaco a calce eseguito su superfici piane o curve costituito da rinzafo di malta di							
	<b>A R I P O R T A R E</b>							84'232,13

Num.Ord. TARIFFA	DESIGNAZIONE DEI LAVORI	DIMENSIONI				Quantità	IMPORTI	
		par.ug.	lung.	larg.	H/peso		unitario	TOTALE
	<b>R I P O R T O</b>							84'232,13
	calce con superficie finita a frattazzo, seguendo l'andamento naturale della muratura evitando l'uso di poste o guide, compreso l'onere per la formazione di spigoli, angoli, smussi, raccordi, etc. Sono escluse le scarniture delle connessure Per riprese fino a cm 3 di spessore su superfici verticali si considera una quantità pari al 10% della superficie tinteggiata totale superficie mq 651.69 *(par.ug.=0,1*651,69)	65,17				65,17		
	SOMMANO m <sup>2</sup>					65,17	35,40	2'307,02
58 24.07.004* .002	Formazione di intonaco a calce costituito da rinzafo di malta di calce con superficie finita a frattazzo. Formazione di intonaco a calce eseguito su superfici piane o curve costituito da rinzafo di malta di calce con superficie finita a frattazzo, seguendo l'andamento naturale della muratura evitando l'uso di poste o guide, compreso l'onere per la formazione di spigoli, angoli, smussi, raccordi, etc. Sono escluse le scarniture delle connessure Per riprese fino a cm 3 di spessore su solai in piano si considera una quantità pari al 10% della superficie tinteggiata totale superficie soffitti mq 133.97 *(par.ug.=0,1*133,97)	13,40				13,40		
	SOMMANO m <sup>2</sup>					13,40	42,12	564,41
59 24.07.004* .003	Formazione di intonaco a calce costituito da rinzafo di malta di calce con superficie finita a frattazzo. Formazione di intonaco a calce eseguito su superfici piane o curve costituito da rinzafo di malta di calce con superficie finita a frattazzo, seguendo l'andamento naturale della muratura evitando l'uso di poste o guide, compreso l'onere per la formazione di spigoli, angoli, smussi, raccordi, etc. Sono escluse le scarniture delle connessure Per riprese fino a cm 3 di spessore su soffitti voltati. Il computo della superficie verrà effettuato considerando la stessa in proiezione orizzontale aumentata come segue: - Del 30% per volte a sesto ribassato di qualsiasi tipo; - Del 50% per le volte a tuttosesto di qualsiasi tipo si considera una quantità pari al 10% della superficie tinteggiata totale superficie mq 54.57 *(par.ug.=0,1*54,57)	5,46				5,46		
	SOMMANO m <sup>2</sup>					5,46	49,45	270,00
60 24.12.001* .001	Tinteggiatura a calce con fissativo. Tinteggiatura a latte di calce, data a pennello a due mani a colori di qualsiasi tonalità, a scelta della Direzione Lavori da eseguirsi su pareti orizzontali o verticali, rette o curve, compresa la preparazione del fondo mediante raschiatura e scartavetratura, compresa inoltre una mano di fissativo. Sino a 5 m Vedi voce n° 56 [m <sup>2</sup> 840.23]					840,23		
	SOMMANO m <sup>2</sup>					840,23	11,26	9'460,99
61 24.13.006	Pretrattamento, lavaggio e trattamento finale di pavimento. Pretrattamento da eseguirsi precedentemente alla stuccatura del pavimento al fine di evitare la formazione di aloni o incrostazioni dovute alla posa in opera del pavimento stesso. Lavaggio con prodotti disincrostanti da eseguirsi con macchina monospazzola e con l'utilizzo di feltri specifici sino al raggiungimento della pulizia definitiva. trattamento della superficie con prodotti acrilici impregnanti ad acqua con spandicera a mano sino alla completa imbibizione. Trattamenti finale con prodotti acrilici di finitura ad acqua dato con spandi cera a mano sino a raggiungere una superficie più o meno lucida a seconda delle indicazioni fornite dalla Direzione Lavori. pedate scala platea/gradinata rampa centrale rampe laterali *(par.ug.=13*2) pedate scala gradinata/1° ordine rampa centrale rampe laterali *(par.ug.=11*2) pedate scala 1° ordine /2° ordine	13,00 26,00 11,00 22,00	2,00 1,35 2,00 1,35	0,400 0,400 0,400 0,400		10,40 14,04 8,80 11,88		
	<b>A R I P O R T A R E</b>					45,12		96'834,55

Num.Ord. TARIFFA	DESIGNAZIONE DEI LAVORI	DIMENSIONI				Quantità	IMPORTI	
		par.ug.	lung.	larg.	H/peso		unitario	TOTALE
	<b>R I P O R T O</b>					45,12		96'834,55
	rampa centrale	12,00	2,00	0,400		9,60		
	rampe laterali *(par.ug.=11*2)	22,00	1,35	0,400		11,88		
	pedate scala 2°ordine/balconata							
	rampa centrale	12,00	2,00	0,400		9,60		
	rampe laterali *(par.ug.=12*2)	24,00	1,35	0,400		12,96		
	pianerottoli intermedi	3,00	5,35	1,850		29,69		
			5,35	1,950		10,43		
	pianerottoli di piano	4,00	5,35	2,500		53,50		
	accesso balconata		10,00	1,800		18,00		
	SOMMANO m²					200,78	25,59	5'137,96
	Parziale Opere di finitura (Cat 4) euro							21'563,43
	<b>Ponteggi (Cat 2)</b>							
62 02.05.002* .001	Allestimento di ponteggi in tubi e giunti prefabbricati. Allestimento di ponteggi in tubolari del tipo "innocenti" o simili (si considerano 2 giunti ortogonali a m²), compreso il montaggio, il nolo fino a 6 mesi e lo smontaggio a lavori ultimati, trasporto di andata e ritorno, formazione di piani di lavoro in tavoloni e/o lamiera zincata, relativa al ponte e sottoponte in quota, parapetti, scarpe protettive in tavole, scale di servizio con relativi parapetti, piani di riposo e botole di sicurezza, gli spinotti, le basette etc. Il tutto realizzato nel rispetto delle vigenti norme in materia di infortunistica sul lavoro. Per altezze fino a 10,00 m dal piano di campagna							
	ponteggio ultimo piano rampe laterali	2,00	5,00		3,000	30,00		
	ponteggio ultimo piano rampa centrale		5,00		5,000	25,00		
	SOMMANO m²					55,00	21,23	1'167,65
	Parziale Ponteggi (Cat 2) euro Parziale VANO SCALA (SpCat 4) euro							1'167,65 22'973,00
	<b>EX SALA CINEMA (SpCat 2) Opere di finitura (Cat 4)</b>							
63 24.07.002* .001	Formazione di intonaco a calce formato da un primo strato di rinzafo. Intonaco a calce formato da un primo strato di rinzafo, un secondo strato di arriccio, tirato in piano con regolo e frattazzo lungo, rifinito con un terzo strato di malta finissima, lisciata con frattazzo metallico o con pezza, eseguito su superfici piane o curve seguendo l'andamento naturale della muratura evitando l'uso di poste o guide, compreso l'onere per la formazione di spigoli, angoli, smussi, raccordi, etc. Spessore sino a cm 3 per superfici verticali							
	ricostruzione volta foro centrale		2,50	2,500		6,25		
	SOMMANO m²					6,25	31,17	194,81
64 E.007.010.17 0.a	Rasatura e stuccatura di superfici già predisposte, con premiscelato a base di leganti idraulici normalizzati, additivi ed inerti silicei perfettamente levigato, dello spessore non inferiore a 3 mm su pareti verticali ed orizzontali rasatura e stuccatura a base di leganti idraulici normalizzati							
	ricostruzione volta foro centrale		2,50	2,500		6,25		
	SOMMANO m²					6,25	8,66	54,13
65 06.05.007*	Pulitura e trattamento di pavimenti esistenti in cotto o laterizo. Pulitura e trattamento pavimenti esistenti in cotto o laterizo ricoperti da spessi strati di cera mediante asportazione manuale con solventi idonei e smeriglio dei materiali depositati, lavatura generale, sciacquatura a spugna, successiva applicazione a caldo di olio di lino cotto, stesura di due mani di cera e lucidatura finale. E' compreso inoltre: protezione							
	<b>A R I P O R T A R E</b>							103'389,10

Num.Ord. TARIFFA	DESIGNAZIONE DEI LAVORI	DIMENSIONI				Quantità	IMPORTI	
		par.ug.	lung.	larg.	H/peso		unitario	TOTALE
	<b>R I P O R T O</b>							103'389,10
	delle superfici adiacenti; ripulitura finale ambienti con aspiratori; allontanamento dei materiali di risulta; ponti di servizio, anche esterni, mobili e non. E' inoltre compreso quanto altro occorre per dare il lavoro finito. pavimento sala cinema		16,00	11,000		176,00		
	SOMMANO m <sup>2</sup>					176,00	24,74	4'354,24
	Parziale Opere di finitura (Cat 4) euro Parziale EX SALA CINEMA (SpCat 2) euro							4'603,18 4'603,18
	<b>RIORGANIZZAZIONE PERCORSO (SpCat 3)</b>							
66 24.13.003*	Trattamento di tutte le parti in legno con prodotti antimuffa e antitarlo. Trattamento di tutte le parti in legno con prodotti antimuffa del tipo xilamon dato a due mani con pennello e eseguito mediante immersione in apposita vasca per la durata sufficiente alla completa inumidificazione, compreso ogni altro onere per dare il lavoro finito. La misurazione verrà effettuata secondo lo sviluppo di tutta la superficie trattata. architravi porte ex ripostiglio bar	2,00	1,50	0,400		1,20		
	SOMMANO m <sup>2</sup>					1,20	11,86	14,23
	Parziale Opere di finitura (Cat 4) euro Parziale RIORGANIZZAZIONE PERCORSO (SpCat 3) euro							14,23 14,23
	<b>LOGGIATO-ATRIO (SpCat 1)</b>							
67 12.02.001.00 2	Pittura su legno con smalto alchidico. Pittura su legno, sia interno che per esterno, con smalto alchidico pigmentato in tinta di qualsiasi colore, previa preparazione del supporto con battitura dei nodi, tassellatura e sigillatura di crepe e fessure, eliminazione di resine solidificate. Imprimitura data a pennello con fondo costituito da miscela di cementite e olio di lino cotto (rapporto 1:1) opportunamente diluito, successiva carteggiatura e ripassatura delle stucature. Applicazione di due strati di smalto alchidico colorato oleosintetico o sintetico a finire sia opaco che lucido. Sono comprese: le opere provvisionali; la pulitura ad opera ultimata; la carteggiatura; la stuccatura; la finitura. E' inoltre compreso quanto altro occorre per dare l'opera finita. Con due mani date a pennello con smalto colorato oleosintetico. portoni loggiato *(par.ug.=3,00*2) porte loggiato *(par.ug.=2,00*2) porte interne atrio *(par.ug.=2,00*2) porta ingresso bar	6,00 4,00 4,00 2,00		2,000 1,200 1,200 1,700	3,000 2,200 2,200 3,100	36,00 10,56 10,56 10,54		
	SOMMANO m <sup>2</sup>					67,66	16,43	1'111,65
	Parziale Opere di finitura (Cat 4) euro Parziale LOGGIATO-ATRIO (SpCat 1) euro							1'111,65 1'111,65
	<b>RIORGANIZZAZIONE PERCORSO (SpCat 3)</b>							
68 06.05.007*	Pulitura e trattamento di pavimenti esistenti in cotto o laterizo. Pulitura e trattamento pavimenti esistenti in cotto o laterizo ricoperti da spessi strati di cera mediante asportazione manuale con solventi idonei e smeriglio dei materiali depositati, lavatura generale, sciacquatura a spugna, successiva applicazione a caldo di olio di lino cotto, stesura di due mani di cera e lucidatura finale. E' compreso inoltre: protezione delle superfici adiacenti; ripulitura finale ambienti con aspiratori; allontanamento dei materiali di risulta; ponti di servizio, anche esterni, mobili e non. E' inoltre compreso quanto altro occorre per dare il lavoro finito.							
	<b>A R I P O R T A R E</b>							108'869,22

Num.Ord. TARIFFA	DESIGNAZIONE DEI LAVORI	DIMENSIONI				Quantità	IMPORTI	
		par.ug.	lung.	larg.	H/peso		unitario	TOTALE
	<b>R I P O R T O</b>							108'869,22
	ex ripostiglio bar - bordo perimetrale bordi perimetrali esistenti  SOMMANO m²  Parziale Opere di finitura (Cat 4) euro Parziale RIORGANIZZAZIONE PERCORSO (SpCat 3) euro  <b>EX SALA CINEMA (SpCat 2)</b>					5,00 10,00 <hr/> 15,00 <hr/>	24,74	371,10 <hr/> 371,10 371,10 <hr/>
69 04.05.020	<b>STUCCATURA DI DISTACCHI TRA PARETI E SOFFITTO.</b> Stuccatura di distacchi fra parete e soffitto non interessanti le strutture in profondità. Sono compresi: la pulizia e la preparazione delle pareti lesionate; la stuccatura eseguita con idonea malta rispondente, se del caso, alle caratteristiche di quella originale; la rifinitura a frattazzo per il livellamento alle superfici esistenti. E' inoltre compreso quanto altro occorre per dare l'opera finita. fessurazioni varie  SOMMANO m		30,00			30,00 <hr/> 30,00 <hr/>	14,33	429,90 <hr/> 429,90 429,90 <hr/>
70 06.04.037	<b>RIORGANIZZAZIONE PERCORSO (SpCat 3)</b> Pavimento autolivellante con resine poliuretatiche. Pavimento autolivellante realizzato con resine poliuretatiche pure senza solventi e speciali autodilatanti, steso direttamente su supporto esistente, da pagarsi a parte convenientemente preparato, con spessore di mm 2 circa, avente caratteristiche di decontaminabilità, di dielettricità e inattaccabilità agli oli, carburanti, alcali e resistenza agli acidi. E' inoltre compreso quanto altro occorre per dare l'opera finita. finitura pavimento esistente retro bar e ripostiglio  SOMMANO m²					35,00 <hr/> 35,00 <hr/>	53,49	1'872,15 <hr/> 1'872,15 1'872,15 <hr/>
	Parziale Opere di finitura (Cat 4) euro Parziale RIORGANIZZAZIONE PERCORSO (SpCat 3) euro  <b>Parziale LAVORI A MISURA euro</b>							111'542,37 <hr/>
	<b>T O T A L E euro</b>							111'542,37
	----- ----- ----- ----- ----- ----- ----- ----- ----- ----- ----- ----- ----- ----- ----- ----- -----							
	<b>A R I P O R T A R E</b>							









Num.Ord. TARIFFA	INDICAZIONE DEI LAVORI E DELLE SOMMINISTRAZIONI	Quantità	I M P O R T I		COSTO Sicurezza	incid. %
			unitario	TOTALE		
	<b>R I P O R T O</b>					
	<b><u>LAVORI A MISURA</u></b>					
1 02.01.007*	TRASPORTO A DISCARICA O SITO AUTORIZZATO FINO AD UNA DISTANZA DI 15 km. Trasporto a discarica o sito autorizzato fino ad una distanza di 15 km., misurato per il solo viaggio di and ... l pieno funzionamento del mezzo di trasporto. Sono da computarsi a parte gli oneri di smaltimento in pubblica discarica. SOMMANO m <sup>3</sup>	9,72	2,31	22,45	0,39	1,732
2 02.03.004* .002	Demolizione di calcestruzzo armato. Demolizione totale o parziale di calcestruzzo armato di qualsiasi forma o spessore. Sono compresi: l'impiego di mezzi d'opera adeguati alla mole ... vi oneri. E' inoltre compreso quanto altro occorre per dare il lavoro finito. Eseguito a mano o con altro mezzo manuale. SOMMANO m <sup>3</sup>	0,14	276,28	38,68	0,62	1,600
3 02.03.006* .001	Demolizione di massetto. Demolizione di massetto e/o sottofondo in calcestruzzo o altra miscela. Sono compresi: l'onere per il calo in basso, la movimentazione nell'ambito del cant ... rica con i relativi oneri. E' inoltre compreso quanto altro occorre per dare il lavoro finito. Per spessori fino a cm 8. SOMMANO m <sup>2</sup>	7,00	14,30	100,10	1,61	1,608
4 02.03.006* .002	Demolizione di massetto. Demolizione di massetto e/o sottofondo in calcestruzzo o altra miscela. Sono compresi: l'onere per il calo in basso, la movimentazione nell'ambito del cant ... ' inoltre compreso quanto altro occorre per dare il lavoro finito. Per spessori oltre cm 8 e per ogni centimetro in più. SOMMANO m <sup>2</sup>	28,00	1,01	28,28	0,56	1,980
5 02.03.008* .001	Demolizione di tramezzi. Demolizione di tramezzi di qualsiasi genere e tipo. Nella demolizione sono compresi, qualora presenti, l'intonaco, i rivestimenti ed il battiscopa. I trame ... lativi oneri. E' inoltre compreso quanto altro occorre per dare il lavoro finito. Per uno spessore compreso tra cm 6-11. SOMMANO m <sup>2</sup>	6,30	10,30	64,89	1,01	1,553
6 02.03.011* .003	Demolizione di pavimenti e rivestimenti. Demolizione di pavimenti e rivestimenti murali, interni ed esterni. E' esclusa la preparazione per l'eventuale ripavimentazione e rivestime ... nto altro occorre per dare il lavoro finito. Pavimento e rivestimenti in piastrelle di gres, di ceramica, di cotto, etc. SOMMANO m <sup>2</sup>	7,00	15,40	107,80	1,75	1,623
7 02.04.008*	Rimozione di infissi. Rimozione di infissi di qualunque forma e specie, incluse mostre, telai, ecc.. Sono compresi: le opere murarie; il calo a terra del materiale; l'accatastament ... ne ed il trasporto a discarica con i relativi oneri. E' inoltre compreso quanto altro occorre per dare il lavoro finito. SOMMANO m <sup>2</sup>	43,15	23,39	1'009,28	15,97	1,582
8 02.04.012*	Rimozione di elementi metallici strutturali e non. Sono compresi: le opere murarie atte a liberare i montanti ed i sostegni dalle murature; il calo a terra del materiale di risulta ... ne ed il trasporto a discarica con i relativi oneri. E' inoltre compreso quanto altro occorre per dare il lavoro finito. SOMMANO kg	550,00	1,05	577,50	11,00	1,905
9 02.05.002* .001	Allestimento di ponteggi in tubi e giunti prefabbricati. Allestimento di ponteggi in tubolari del tipo "innocenti" o simili (si considerano 2 giunti ortogonali a m <sup>2</sup> ), compreso il m ... l rispetto delle vigenti norme in materia di infortunistica sul lavoro. Per altezze fino a 10,00 m dal piano di campagna SOMMANO m <sup>2</sup>	55,00	21,23	1'167,65	18,70	1,602
10 02.05.016*	Protezione di superfici o arredi. Fornitura e posa in opera di teli in p.v.c. o nylon pesanti a protezione di superfici e/o arredi compreso ogni onere e magistero per il fissaggio. Sono escluse eventuali carpenterie in legno. SOMMANO m <sup>2</sup>	96,00	4,84	464,64	7,68	1,653
11 03.01.001* .001	Massetto di sabbia e cemento. Massetto di sabbia e cemento nelle proporzioni di q.li 3,5 di cemento 325 per m <sup>3</sup> di sabbia dato in opera ben costipato e livellato, eseguito per pavimentazioni. E' inoltre compreso quanto altro occorre per dare l'opera finita. Per spessori fino a cm 7. SOMMANO m <sup>2</sup>	11,00	14,08	154,88	3,30	2,131
12 03.02.024*	Pareti divisorie in lastre di cartongesso dello spessore di 12,5 mm fissate mediante viti autoproforanti ad una struttura costituita da profilati in lamiera di acciaio zincato da 0 ...					
	<b>A R I P O R T A R E</b>			3'736,15	62,59	

Num.Ord. TARIFFA	INDICAZIONE DEI LAVORI E DELLE SOMMINISTRAZIONI	Quantità	I M P O R T I		COSTO Sicurezza	incid. %
			unitario	TOTALE		
	R I P O R T O			3'736,15	62,59	
.002	ti di profilati metallici per il fissaggio dei serramenti. Con due lastre di cartongesso su entrambi i lati della parete					
	SOMMANO m <sup>2</sup>	8,75	39,94	349,48	7,44	2,128
13 03.02.037*	Accoltellata di mattoni pieni ad una testa. Accoltellata di mattoni pieni ad una testa di altezza di circa cm 13 per gradini, parapetti e simili, escluse le pavimentazioni, posti i ...					
.002	ria stuccatura. E' inoltre compreso quanto altro occorre per dare l'opera finita. Con mattoni pieni comuni fatti a mano.					
	SOMMANO m <sup>2</sup>	0,90	274,99	247,49	5,28	2,135
14 03.04.003*	Rete in acciaio elettrosaldato. Rete in acciaio elettrosaldato a maglia quadrata di qualsiasi diametro, fornita e posta in opera. Sono compresi: il taglio; la sagomatura; la piegatura ... e; le legature con filo di ferro ricotto e gli sfridi. E' inoltre compreso quanto altro occorre per dare l'opera finita.					
	SOMMANO kg	28,56	1,90	54,26	1,14	2,105
15 04.05.020	STUCCATURA DI DISTACCHI TRA PARETI E SOFFITTO. Stuccatura di distacchi fra parete e soffitto non interessanti le strutture in profondità. Sono compresi: la pulizia e la preparazione ... rattazzo per il livellamento alle superfici esistenti. E' inoltre compreso quanto altro occorre per dare l'opera finita.					
	SOMMANO m	30,00	14,33	429,90	12,60	2,931
16 04.05.035	RIMESSA IN VISTA DI VOLTE. Rimessa in vista di volte in pietra o mattoni. Sono compresi: la spicconatura e rimozione dell'intonaco; la scarnitura dei giunti; la ripresa di piccole ... inoltre compreso quanto altro occorre per dare l'opera finita. Misurata secondo l'effettiva superficie rimessa in vista.					
	SOMMANO m <sup>2</sup>	9,45	53,00	500,85	14,84	2,962
17 06.04.037	Pavimento autolivellante con resine poliuretaniche. Pavimento autolivellante realizzato con resine poliuretaniche pure senza solventi e speciali autodilatanti, steso direttamente s ... agli oli, carburanti, alcali e resistenza agli acidi. E' inoltre compreso quanto altro occorre per dare l'opera finita.					
	SOMMANO m <sup>2</sup>	35,00	53,49	1'872,15	30,10	1,608
18 06.05.007*	Pulitura e trattamento di pavimenti esistenti in cotto o laterizio. Pulitura e trattamento pavimenti esistenti in cotto o laterizio ricoperti da spessi strati di cera mediante asport ... lta; ponti di servizio, anche esterni, mobili e non. E' inoltre compreso quanto altro occorre per dare il lavoro finito.					
	SOMMANO m <sup>2</sup>	391,00	24,74	9'673,34	156,40	1,617
19 06.06.004* .014	Fornitura e posa in opera di zoccolino battiscopa in gres, ceramica e simili. Fornitura e posa in opera di zoccolino battiscopa in gres, ceramica e simili, per qualsiasi sezione, c ... are il titolo compiuto e finito a regola d'arte. In cotto, arrotato da crudo, dimensioni 30x9 cm, spessore 1,5 cm circa.					
	SOMMANO m	5,00	19,95	99,75	1,60	1,604
20 09.01.007.00 1	Porte in legno di Abete tamburate laccate (tipo L). Porte in legno di Abete tamburate, tipo standard e fuori standard, con struttura cellulare interna a nido d'ape con maglia esago ... la fornitura e posa in opera del controtelaio. Ad una anta, misure standard (dimensioni luce netta cm 75- 80-90 x 210).					
	SOMMANO cad	1,00	359,40	359,40	5,75	1,600
21 09.01.009.00 3	Portoncini d'ingresso interni tamburati in noce Tanganica spessore nominale 40-44 mm. Portoncini d'ingresso tamburati, tipo standard e fuori standard, in noce Tanganica con intelai ... e per dare l'opera finita. E' esclusa la fornitura e posa in opera del controtelaio. Ad una anta, misure fuori standard.					
	SOMMANO m <sup>2</sup>	1,92	269,31	517,08	8,29	1,604
22 09.01.013.00 2	Controtelai per porte in legno. Controtelai in legno di Abete per porte, completi di catene di controvento e grappe di fissaggio, forniti e posti in opera. Sono comprese le opere m ... inoltre compreso quanto altro occorre per dare l'opera finita. Per la larghezza del controtelaio da mm 86 fino a mm 100.					
	SOMMANO cad	2,00	43,51	87,02	1,38	1,586
23 09.05.006.02 3	Vetrato termoacustiche isolanti. Vetrato termoacustiche isolanti composte da due lastre incolori ed intercapedine variabile. Fornite e poste in opera su infisso di legno, di ferro, ... ' inoltre compreso quanto altro occorre per dare l'opera finita. Misurazione minima m <sup>2</sup> 0,40. Vetro camera mm 6/7-12-6/7.					
	SOMMANO m <sup>2</sup>	35,15	97,88	3'440,48	55,19	1,604
	A R I P O R T A R E			21'367,35	362,60	

Num.Ord. TARIFFA	INDICAZIONE DEI LAVORI E DELLE SOMMINISTRAZIONI	Quantità	I M P O R T I		COSTO Sicurezza	incid. %
			unitario	TOTALE		
	R I P O R T O			21'367,35	362,60	
24 09.05.009.00 1	Cristallo stratificato. Cristallo stratificato composto da due o più strati di vetro float trasparenti usando lastre float chiaro e PVB trasparente; la trasmissione luminosa non deve essere inferiore al 90% ... tre compreso quanto altro occorre per dare l'opera finita. Misurazione minima m <sup>2</sup> 0,30. Vetro stratificato spess. mm 6/7.  SOMMANO m <sup>2</sup>	8,00	52,16	417,28	6,64	1,591
25 12.01.004.00 1	Tinteggiatura con idropittura vinilica. Tinteggiatura con idropittura vinilica, pigmentata per interni del tipo opaca, solubile in acqua e in tinta unica chiara, eseguita a qualsiasi spessore ... E' inoltre compreso quanto altro occorre per dare l'opera finita. A due strati su pareti e soffitti intonacati a civile.  SOMMANO m <sup>2</sup>	17,50	7,14	124,95	1,93	1,541
26 12.02.001.00 2	Pittura su legno con smalto alchidico. Pittura su legno, sia interno che per esterno, con smalto alchidico pigmentato in tinta di qualsiasi colore, previa preparazione del supporto ... e compreso quanto altro occorre per dare l'opera finita. Con due mani date a pennello con smalto colorato oleosintetico.  SOMMANO m <sup>2</sup>	67,66	16,43	1'111,65	17,59	1,582
27 12.04.002.00 1	Lavatura, sgrassaggio e rimozione di vecchia tinteggiatura o pittura murale. Lavatura, sgrassaggio e rimozione di vecchia tinteggiatura o pittura murale su pareti e soffitti esterni ... compreso quanto altro occorre per dare l'opera finita. Lavatura a spugna, spazzolatura e sgrassaggio di pittura murale.  SOMMANO m <sup>2</sup>	583,50	3,43	2'001,40	29,18	1,458
28 12.04.002.00 3	Lavatura, sgrassaggio e rimozione di vecchia tinteggiatura o pittura murale. Lavatura, sgrassaggio e rimozione di vecchia tinteggiatura o pittura murale su pareti e soffitti esterni ... compreso quanto altro occorre per dare l'opera finita. Raschiatura completa di vecchia tinteggiatura a gesso, colla, tempera, idropittura.  SOMMANO m <sup>2</sup>	1'057,78	4,55	4'812,90	74,05	1,538
29 12.04.004	Applicazione di una mano di fissativo.  SOMMANO m <sup>2</sup>	17,50	1,95	34,13	0,53	1,538
30 24.01.011* .002	Smontaggio di muratura piena. Smontaggio di muratura piena da eseguirsi a qualsiasi altezza o profondità, compreso il tiro a basso di tutto il materiale di risulta, lo scarico e il trasporto delle macerie alla pubblica discarica autorizzata. In mattoni  SOMMANO m <sup>3</sup>	1,31	271,26	355,35	11,74	3,303
31 24.01.021*	Taglio a forza di muratura piena di qualsiasi natura e consistenza. Taglio a forza di muratura piena di qualsiasi natura e consistenza esclusa la roccia da mina e il calcestrutto, ... appeso di massimo ingombro con detrazione di tutti i vuoti, comunque con un minimo di 0,05 m <sup>3</sup> per ogni singola intervento.  SOMMANO m <sup>3</sup>	0,33	374,90	123,72	4,09	3,302
32 24.01.024* .001	Scarnitura delle connessure. Scarnitura delle connessure di paramenti eseguita con mezzi manuali non distruttivi, eseguita sino ad una profondità atta a garantire l'esecuzione dell'opera ... compreso il trasporto del materiale di risulta sino alla pubblica discarica Su paramento in mattoni con stuccatura a calce  SOMMANO m <sup>2</sup>	69,00	21,84	1'506,96	49,68	3,297
33 24.01.025* .001	Stuccatura delle connessure. Stuccatura delle connessure di paramenti eseguite con malta di calce a basso contenuto di argilla secondo le indicazioni fornite dalla Direzione Lavori ... malte esistenti originali; compresa la spazzolatura a fine lavorazione con spazzole di saggina. Su paramento in mattoni  SOMMANO m <sup>2</sup>	69,00	31,81	2'194,89	72,45	3,301
34 24.01.026* .002	Scalcinatura di intonaco. Scalcinatura di intonaco da eseguirsi con mezzi manuali o con l'ausilio di piccoli utensili meccanici, su superfici verticali o orizzontali, rette o curve ... riuolamenti a mano sino ai punti di carico, trasporto e scarico delle macerie alla pubblica discarica. Intonaco a cemento  SOMMANO m <sup>2</sup>	375,72	17,02	6'394,76	210,40	3,290
35 24.03.005* .002	Ripresa di muratura piena dello spessore ad una testa. Riprese di muratura piena, con materiale simile a quello esistente, realizzata con la stessa tecnica di lavorazione, legata con malta di calce a basso contenuto di argilla ... ungue con un minimo di 0,30 m <sup>2</sup> per ogni singola ripresa Con mattoni vecchi fatti a mano di recupero forniti dall'impresa  SOMMANO m <sup>2</sup>	1,20	173,21	207,85	6,86	3,302
36	Sovrapprezzo per realizzazione di spallette, piattabande e archi di muratura in mattoni					
	A R I P O R T A R E			40'653,19	847,74	

Num.Ord. TARIFFA	INDICAZIONE DEI LAVORI E DELLE SOMMINISTRAZIONI	Quantità	I M P O R T I		COSTO Sicurezza	incid. %
			unitario	TOTALE		
	R I P O R T O			40'653,19	847,74	
24.03.018* .003	pieni o riprese di muratura. Compenso per maggior onere relativo alla formazione di spallett ... di muratura. Le centinature di sostegno sono compensate a parte. Per formazione di spallette con spessori fino a 15 cm.  SOMMANO m	12,80	45,47	582,02	19,20	3,299
37 24.05.006*	Riassetto di controsoffitti in canne e gesso non dipinti. Riassetto di controsoffitti in canne e gesso, non dipinti, piani o a volta, fino al ripristino degli assetti geometrici or ... to a m² di superficie ripianata, nel caso di volte, secondo la superficie in proiezione orizzontale incrementata del 30%.  SOMMANO m²	34,98	31,90	1'115,86	36,73	3,292
38 24.07.002* .001	Formazione di intonaco a calce formato da un primo strato di rinzaffo. Intonaco a calce formato da un primo strato di rinzaffo, un secondo strato di arriccio, tirato in piano con r ... mpreso l'onere per la formazione di spigoli, angoli, smussi, raccordi, etc. Spessore sino a cm 3 per superfici verticali  SOMMANO m²	325,57	31,17	10'148,01	335,34	3,304
39 24.07.004* .001	Formazione di intonaco a calce costituito da rinzaffo di malta di calce con superficie finita a frattazzo. Formazione di intonaco a calce eseguito su superfici piane o curve costit ... i, raccordi, etc. Sono escluse le scarniture delle connessure Per riprese fino a cm 3 di spessore su superfici verticali  SOMMANO m²	65,17	35,40	2'307,02	76,25	3,305
40 24.07.004* .002	Formazione di intonaco a calce costituito da rinzaffo di malta di calce con superficie finita a frattazzo. Formazione di intonaco a calce eseguito su superfici piane o curve costit ... smussi, raccordi, etc. Sono escluse le scarniture delle connessure Per riprese fino a cm 3 di spessore su solai in piano  SOMMANO m²	13,40	42,12	564,41	18,63	3,300
41 24.07.004* .003	Formazione di intonaco a calce costituito da rinzaffo di malta di calce con superficie finita a frattazzo. Formazione di intonaco a calce eseguito su superfici piane o curve costit ... me segue: - Del 30% per volte a sesto ribassato di qualsiasi tipo; - Del 50% per le volte a tuttosesto di qualsiasi tipo  SOMMANO m²	5,46	49,45	270,00	8,90	3,296
42 24.08.007* .006	Fornitura e posa in opera di pavimenti in cotto. Fornitura e posa in opera di pavimenti in cotto disposti secondo disegni tradizionali; compresa la messa in opera su letto di malta ... Con elementi montati in piano a correre, tipo a mano di forma rettangolare dimensioni superiori a 12,5x25,0 fino a 16x32  SOMMANO m²	5,00	73,98	369,90	12,20	3,298
43 24.10.005*	Restauro di inferriate in ferro. Restauro di inferriate in ferro, compreso l'onere della verifica delle parti inserite nella muratura; l'eventuale taglio delle parti ammalorate o n ... iatura. Sono escluse le opere murarie. La misurazione verrà effettuata considerando l'intera superficie dell'inferriata.  SOMMANO m²	8,00	124,45	995,60	32,88	3,303
44 24.11.007* .001	Formazione di volte in arelle escluso l'intonaco. Formazione di volte in arelle costituite da centinatura in legno realizzate con tavole in abete dello spessore di cm 2,5 accoppiat ... rra effettuata considerando la superficie effettiva dell'intradosso. A botte di luce sino a m 5,00 escluse le unghiate  SOMMANO m²	6,25	130,85	817,81	27,00	3,301
45 24.12.001* .001	Tinteggiatura a calce con fissativo. Tinteggiatura a latte di calce, data a pennello a due mani a colori di qualsiasi tonalità, a scelta della Direzione Lavori da eseguirsi su pare ... esa la preparazione del fondo mediante raschiatura e scartavetratura, compresa inoltre una mano di fissativo. Sino a 5 m  SOMMANO m²	1'194,53	11,26	13'450,41	441,98	3,286
46 24.12.001* .002	Tinteggiatura a calce con fissativo. Tinteggiatura a latte di calce, data a pennello a due mani a colori di qualsiasi tonalità, a scelta della Direzione Lavori da eseguirsi su pare ... la preparazione del fondo mediante raschiatura e scartavetratura, compresa inoltre una mano di fissativo. Da 5,01 a 12 m  SOMMANO m²	785,30	13,40	10'523,02	345,53	3,284
47 24.13.003*	Trattamento di tutte le parti in legno con prodotti antimuffa e antitarlo. Trattamento di tutte le parti in legno con prodotti antimuffa del tipo xilamon dato a due mani con pennel ... ro onere per dare il lavoro finito. La misurazione verrà effettuata secondo lo sviluppo di tutta la superficie trattata.  SOMMANO m²	36,35	11,86	431,11	14,18	3,288
	A R I P O R T A R E			82'228,36	2'216,56	









## QUADRO ECONOMICO GENERALE DELL'INTERVENTO

DESCRIZIONE	IMPORTO
<b>a1) Importo esecuzione lavorazioni (incluso importo attuazione Piani di Sicurezza)</b>	
<b>A misura euro</b>	<b>111'542,37</b>
A corpo euro	0,00
In economia euro	0,00
<b>Sommano euro</b>	<b>111'542,37</b>
<b>a2) Importo per l'attuazione dei Piani di Sicurezza (NON soggetti a Ribasso d'asta)</b>	
<b>A misura euro</b>	<b>3'239,70</b>
A corpo euro	0,00
In economia euro	0,00
<b>Sommano euro</b>	<b>3'239,70</b>
<b>b) Somme a disposizione della stazione appaltante per:</b>	
b1) Lavori in economia, previsti in progetto, ed esclusi dall'appalto	
b1.1) adeguamento impianto elettrico (illuminazione e F.M. zona portico e foyer) euro	16'000,00
b1.2) adeguamento e spostamento impianti esistenti (zona bar/ripostigli/retro bar) euro	4'000,00
b1.3) allestimento ex sala cinema (arredi+bonifica acustica+illuminazione) euro	80'000,00
b1.4) Impianto amplificazione ex sala cinema euro	24'000,00
b1.5) fornitura e posa in opera proiettori e schermi ex sala cinema euro	49'000,00
b4) Imprevisti ed arrotondamenti euro	1'678,39
b8) Incentivo per funzioni tecniche art. 113 D.Lgs. 50/2016 euro	2'400,00
b10) Spese per pubblicità e, ove previsto, per opere artistiche euro	225,00
b15) IVA ed eventuali altre imposte e contributi dovuti per legge euro	11'154,24
<b>Sommano euro</b>	<b>188'457,63</b>
<b>TOTALE euro</b>	<b>300'000,00</b>

Macerata, 18/12/2018

Il Responsabile del Procedimento  
Ing. Tristano Luchetti



**ARENA SFERISTERIO  
REALIZZAZIONE PERCORSO MUSEALE**

**CUP:**

**CIG:**

**CAPITOLATO SPECIALE D'APPALTO**

(articoli 43, commi 3, 4, 5 e 7, e 138, commi 1 e 2, del d.P.R. 5 ottobre 2010, n. 207)

**Contratto a misura**

(articolo 3, comma 1, lettera eeeee), del Codice dei contratti)

		<i>importi in euro</i>
1	Importo esecuzione lavori a misura	108.302,67
2	Oneri per l'attuazione dei piani di sicurezza	3.239,70
<b>T<sub>a</sub></b>	<b>Totale appalto (1 + 2)</b>	<b>111.542,37</b>
<b>S</b>	Somme a disposizione dell'Amministrazione	188.457,63
<b>T</b>	<b>Totale generale (T<sub>a</sub> + S)</b>	<b>300.000,00</b>

*Il dirigente del servizio Servizi Tecnici  
Ing. Tristano Luchetti*

*Il progettista  
Arch. Giulia Paoloni*

*Il responsabile del procedimento  
Ing. Tristano Luchetti*

**Sommario**

**PARTE PRIMA: Definizione tecnica ed economica dell'appalto**

**TITOLO I – Definizione economica e rapporti contrattuali**

**Capo 1 - NATURA E OGGETTO DELL'APPALTO**

Art. 1 Oggetto dell'appalto e definizioni .....

Art. 2 Ammontare dell'appalto e importo del contratto .....

Art. 3 Modalità di stipulazione del contratto .....

Art. 4 Categorie dei lavori .....

Art. 5 Gruppi di lavorazioni omogenee, categorie contabili .....

**Capo 2 – DISCIPLINA CONTRATTUALE**

Art. 6 Interpretazione del contratto e del capitolato speciale d'appalto .....

Art. 7 Documenti che fanno parte del contratto .....

Art. 8 Disposizioni particolari riguardanti l'appalto .....

Art. 9 Modifiche dell'operatore economico appaltatore .....

Art. 10 Rappresentante dell'appaltatore e domicilio; direttore di cantiere .....

Art. 11 Norme generali sui materiali, i componenti, i sistemi e l'esecuzione .....

Art. 12 Convenzioni europee in materia di valuta e termini .....

**Capo 3 - TERMINI PER L'ESECUZIONE**

Art. 13 Consegna e inizio dei lavori .....

Art. 14 Termini per l'ultimazione dei lavori .....

Art. 15 Proroghe e differimenti .....

Art. 16 Sospensioni ordinate dalla DL .....

Art. 17 Sospensioni ordinate dal RUP .....

Art. 18 Penali in caso di ritardo .....

Art. 19 Programma esecutivo dei lavori dell'appaltatore e Piano di qualità <sup>(1)</sup> .....

Art. 20 Inderogabilità dei termini di esecuzione .....

Art. 21 Risoluzione del contratto per mancato rispetto dei termini .....

**Capo 4 - CONTABILIZZAZIONE DEI LAVORI**

Art. 22 Lavori a misura.....

Art. 23 Eventuale lavoro a corpo .....

Art. 24 Eventuali <sup>(2)</sup> lavori in economia .....

Art. 25 Valutazione dei manufatti e dei materiali a piè d'opera .....

**Capo 5 - DISCIPLINA ECONOMICA**

Art. 26 Anticipazione del prezzo .....

Art. 27 Pagamenti in acconto .....

Art. 28 Pagamenti a saldo.....

Art. 29 Formalità e adempimenti ai quali sono subordinati i pagamenti .....

Art. 30 Ritardo nei pagamenti delle rate di acconto e della rata di saldo .....

Art. 31 Revisione prezzi e adeguamento del corrispettivo .....

Art. 32 Anticipazione del pagamento di taluni materiali .....

Art. 33 Cessione del contratto e cessione dei crediti .....

**Capo 6 - CAUZIONI E GARANZIE**

Art. 34 Garanzia provvisoria .....

Art. 35 Garanzia definitiva .....

Art. 36 Riduzione delle garanzie .....

Art. 37 Obblighi assicurativi dell'appaltatore .....

**Capo 7 - DISPOSIZIONI PER L'ESECUZIONE**

- Art. 38 Variazione dei lavori .....
- Art. 39 Varianti per errori od omissioni progettuali .....
- Art. 40 Prezzi applicabili ai nuovi lavori e nuovi prezzi.....

**Capo 8 - DISPOSIZIONI IN MATERIA DI SICUREZZA**

- Art. 41 Adempimenti preliminari in materia di sicurezza .....
- Art. 42 Norme di sicurezza generali e sicurezza nel cantiere .....
- Art. 43 Piano di sicurezza e di coordinamento (PSC) .....
- Art. 44 Modifiche e integrazioni al piano di sicurezza.....
- Art. 45 Piano operativo di sicurezza (POS) .....
- Art. 46 Osservanza e attuazione dei piani di sicurezza .....

**Capo 9 - DISCIPLINA DEL SUBAPPALTO**

- Art. 47 Subappalto .....
- Art. 48 Responsabilità in materia di subappalto .....
- Art. 49 Pagamento dei subappaltatori .....

**Capo 10 - CONTROVERSIE, MANODOPERA, ESECUZIONE D'UFFICIO**

- Art. 50 Accordo bonario e transazione .....
- Art. 51 Definizione delle controversie .....
- Art. 52 Contratti collettivi e disposizioni sulla manodopera .....
- Art. 53 Documento Unico di Regolarità Contributiva (DURC) .....
- Art. 54 Risoluzione del contratto - Esecuzione d'ufficio dei lavori .....

**Capo 11 - DISPOSIZIONI PER L'ULTIMAZIONE**

- Art. 55 Ultimazione dei lavori e gratuita manutenzione .....
- Art. 56 Termini per il collaudo o per l'accertamento della regolare esecuzione .....
- Art. 57 Presa in consegna dei lavori ultimati .....

**Capo 12 - NORME FINALI**

- Art. 58 Oneri e obblighi a carico dell'appaltatore .....
- Art. 59 Conformità agli standard sociali .....
- Art. 60 Proprietà dei materiali di scavo e di demolizione .....
- Art. 61 Utilizzo di materiali recuperati o riciclati .....
- Art. 62 Terre e rocce da scavo .....
- Art. 63 Custodia del cantiere .....
- Art. 64 Cartello di cantiere .....
- Art. 65 Eventuale sopravvenuta inefficacia del contratto .....
- Art. 66 Tracciabilità dei pagamenti .....
- Art. 67 Disciplina antimafia .....
- Art. 68 Patto di integrità, protocolli multilaterali, doveri comportamentali <sup>(3)</sup> .....
- Art. 69 Spese contrattuali, imposte, tasse .....

**ALLEGATI AL TITOLO I DELLA PARTE PRIMA**

- Allegato A – Elaborati integranti il progetto a base di gara .....
- Allegato B – Dichiarazione di conformità a standard sociali minimi .....
- Allegato C – Cartello di cantiere .....
- Allegato D – Riepilogo degli elementi principali del contratto .....

**TITOLO II – Definizione tecnica dei lavori non deducibile da altri elaborati**

**PARTE SECONDA – SPECIFICAZIONE DELLE PRESCRIZIONI TECNICHE**

## PARTE PRIMA

### Definizione tecnica ed economica dell'appalto

## Titolo I – Definizione economica e rapporti contrattuali

### CAPO 1. NATURA E OGGETTO DELL'APPALTO

#### Art. 1. Oggetto dell'appalto e definizioni

1. L'oggetto dell'appalto consiste nell'esecuzione di tutti i lavori e forniture necessari per la realizzazione dell'intervento di cui al comma 2.

2. L'intervento è così individuato:

a) denominazione conferita dalla Stazione appaltante.

#### **ARENA SFERISTERIO – REALIZZAZIONE PERCORSO MUSEALE**

b) descrizione sommaria:

- Demolizioni-rimozione-smontaggi
- Ponteggi-opere provvisorie di protezione
- Risanamento murature
- Opere di finitura (pavimenti, intonaci, rasature, tinteggiature, ecc.)
- Restauro infissi
- Opere in cartongesso

c) ubicazione: **Piazza N. Sauro – Macerata (MC)**

3. Sono compresi nell'appalto tutti i lavori, le prestazioni, le forniture e le provviste necessarie per dare il lavoro completamente compiuto e secondo le condizioni stabilite dal capitolato speciale d'appalto, con le caratteristiche tecniche, qualitative e quantitative previste dal progetto esecutivo con i relativi allegati, con riguardo anche ai particolari costruttivi e ai progetti esecutivi degli impianti,<sup>(4)</sup> dei quali l'appaltatore dichiara di aver preso completa ed esatta conoscenza.

4. L'esecuzione dei lavori è sempre e comunque effettuata secondo le regole dell'arte e l'appaltatore deve conformarsi alla massima diligenza nell'adempimento dei propri obblighi; trova sempre applicazione l'articolo 1374 del codice civile.

5. Anche ai fini dell'articolo 3, comma 5, della legge n. 136 del 2010 e dell'articolo 65, comma 4, sono stati acquisiti i seguenti codici:

Codice identificativo della gara (CIG)	Codice Unico di Progetto (CUP)

6. Nel presente Capitolato sono assunte le seguenti definizioni:

- a) **Codice dei contratti**: il decreto legislativo 18 aprile 2016, n. 50;
- b) **Regolamento generale**: il decreto del Presidente della Repubblica 5 ottobre 2010, n. 207, nei limiti della sua applicabilità ai sensi dell'articolo 216, commi 4, 5, 6, 16, 18 e 19, del Codice dei contratti e in via transitoria fino all'emanazione delle linee guida dell'ANAC e dei decreti ministeriali previsti dal Codice dei contratti;
- c) **Capitolato generale**: il capitolato generale d'appalto approvato con decreto ministeriale 19 aprile 2000, n. 145, limitatamente agli articoli 1, 2, 3, 4, 6, 8, 16, 17, 18, 19, 27, 35 e 36;
- d) **Decreto n. 81 del 2008**: il decreto legislativo 9 aprile 2008, n. 81, Attuazione dell'articolo 1 della legge 3 agosto 2007, n. 123, in materia di tutela della salute e della sicurezza nei luoghi di lavoro;
- e) **Stazione appaltante**: il soggetto giuridico che indice l'appalto e che sottoscriverà il contratto; qualora l'appalto sia indetto da una Centrale di committenza, per Stazione appaltante si intende l'Amministrazione aggiudicatrice, l'Organismo pubblico o il soggetto, comunque denominato ai sensi dell'articolo 37 del Codice dei contratti, che sottoscriverà il contratto;
- f) **Appaltatore**: il soggetto giuridico (singolo, raggruppato o consorziato), comunque denominato ai sensi dell'articolo 45 del Codice dei contratti, che si è aggiudicato il contratto;
  
- g) **RUP**: Responsabile unico del procedimento di cui agli articoli 31 e 101, comma 1, del Codice dei contratti;
- h) **DL**: l'ufficio di direzione dei lavori, titolare della direzione dei lavori, di cui è responsabile il direttore dei lavori, tecnico incaricato dalla Stazione appaltante, ai sensi dell'articolo 101, comma 3 e, in presenza di direttori operativi e assistenti di cantiere, commi 4 e 5, del Codice dei contratti;
- i) **DURC**: il Documento unico di regolarità contributiva di cui all'articolo 80, comma 4, del Codice dei contratti;
- l) **SOA**: l'attestazione SOA che comprova la qualificazione per una o più categorie, nelle pertinenti classifiche, rilasciata da una Società Organismo di Attestazione, in applicazione dell'articolo 84, comma 1, del Codice dei contratti e degli articoli da 60 a 96 del Regolamento generale;
- m) **PSC**: il Piano di sicurezza e di coordinamento di cui all'articolo 100 del Decreto n. 81 del 2008;
- n) **POS**: il Piano operativo di sicurezza di cui agli articoli 89, comma 1, lettera h) e 96, comma 1, lettera g), del Decreto n. 81 del 2001;
- o) **Costo del lavoro** (anche **CL**): il costo cumulato del personale impiegato, detto anche costo del lavoro, stimato dalla Stazione appaltante sulla base della contrattazione collettiva nazionale e della contrattazione integrativa, comprensivo degli oneri previdenziali e assicurativi, al netto delle spese generali e degli utili d'impresa, di cui agli articoli 23, comma 16, e 97, comma 5, lettera d), del Codice dei contratti a all'articolo 26, comma 6, del Decreto n. 81 del 2008;
- p) **Costi di sicurezza aziendali** (anche **CS**): i costi che deve sostenere l'Appaltatore per l'adempimento alle misure di sicurezza aziendali, specifiche proprie dell'impresa, connesse direttamente alla propria attività lavorativa e remunerati all'interno del corrispettivo previsto per le singole lavorazioni, nonché per l'eliminazione o la riduzione dei rischi previsti dal Documento di valutazione dei rischi e nel POS, di cui agli articoli 95, comma 10, e 97, comma 5, lettera c), del Codice dei contratti, nonché all'articolo 26, comma 3, quinto periodo e comma 6, del Decreto n. 81 del 2008;
- q) **Oneri di sicurezza** (anche **OS**): gli oneri per l'attuazione del PSC, relativi ai rischi da interferenza e ai rischi particolari del cantiere oggetto di intervento, di cui all'articolo 23, comma 15, del Codice dei contratti, nonché all'articolo 26, commi 3, primi quattro periodi, 3-ter e 5, del Decreto n. 81 del 2008 e al Capo 4 dell'allegato XV allo stesso Decreto n. 81; di norma individuati nella tabella "Stima dei costi della sicurezza" del Modello per la redazione del PSC allegato II al decreto interministeriale 9 settembre 2014 (in G.U.R.I n. 212 del 12 settembre 2014);
- r) **CSE**: il coordinatore per la salute e la sicurezza nei cantieri in fase di esecuzione di cui agli articoli 89, comma 1, lettera f) e 92 del Decreto n. 81 del 2008;



## Art. 2. Ammontare dell'appalto e importo del contratto

1. L'importo dell'appalto posto a base dell'affidamento è definito dalla seguente tabella:

				<i>Importi in euro</i>	<b>TOTALE</b>
<b>1</b>	<b>Lavori ( L ) A MISURA</b>				<b>108.302,67</b>
<i>di</i>	1.a Costo del lavoro (CL)				( _____ )
<i>cui</i>	1.b Costi di sicurezza aziendali (CS)				( _____ )
				<i>Importi in euro</i>	<b>TOTALE</b>
<b>2</b>	<b>Oneri di sicurezza da PSC (OS)</b>	<b>a corpo (C)</b>	<b>a misura (M)</b>	<b>in economia (E)</b>	<b>3.239,70</b>
<b>T</b>	<b>IMPORTO TOTALE APPALTO (1 + 2)</b>				<b>111.542,37</b>

2. L'importo contrattuale sarà costituito dalla somma dei seguenti importi, riportati nella tabella del comma 1:

- a) importo dei lavori (L) determinato al rigo 1, della colonna «TOTALE», al netto del ribasso percentuale offerto dall'appaltatore in sede di gara sul medesimo importo;
- b) importo degli Oneri di sicurezza (OS) determinato al rigo 2, della colonna «TOTALE».

3. Ai fini del comma 2, gli importi sono distinti in soggetti a ribasso e non soggetti a ribasso, come segue:

		<i>Importi in euro</i>	<b>soggetti a ribasso</b>	<b>NON soggetti a ribasso</b>
1	Lavori ( L ) a misura colonna (TOTALE)		<b>108.302,67</b>	
2	Oneri di sicurezza da PSC (OS) colonna (TOTALE)			<b>3.239,70</b>

4. Ai fini della determinazione della soglia di cui all'articolo 35, comma 1, lettera a), del Codice dei contratti e degli importi di classifica per la qualificazione di cui all'articolo 61 del Regolamento generale, rileva l'importo riportato nella casella della tabella di cui al comma 1, in corrispondenza del rigo «T – IMPORTO TOTALE APPALTO (1+2)» e dell'ultima colonna «TOTALE».

## Art. 3. Modalità di stipulazione del contratto

1. Il contratto è stipulato interamente "a misura" ai sensi dell'articolo 3, comma 1, lettera eeeee), del Codice dei contratti, e dell'articolo 43, comma 7, del Regolamento generale. L'importo del contratto può variare, in aumento o in diminuzione, in base alle quantità effettivamente eseguite, fermi restando i limiti di cui all'articolo 106 del Codice dei contratti e le condizioni previste dal presente Capitolato speciale.
2. I prezzi unitari offerti dall'appaltatore in sede di gara costituiscono i prezzi contrattuali e sono da intendersi a tutti gli effetti come «elenco dei prezzi unitari»; essi sono applicati alle singole quantità eseguite.
3. I prezzi contrattuali di cui al comma 2 sono vincolanti anche per la definizione, valutazione e contabilizzazione di eventuali varianti, addizioni o detrazioni in corso d'opera, qualora ammissibili ed ordinate o autorizzate ai sensi dell'articolo 106 del Codice dei contratti.
4. I rapporti ed i vincoli negoziali si riferiscono agli importi come determinati ai sensi dell'articolo 2, commi 2 e 3.
5. Il contratto dovrà essere stipulato, a pena di nullità, con atto pubblico notarile informatico, ovvero, in modalità elettronica secondo le norme vigenti per la Stazione appaltante, in forma pubblica amministrativa a cura dell'Ufficiale rogante dell'amministrazione aggiudicatrice.

### Art. 4. Categorie dei lavori

1. Ai sensi dell'articolo 61, comma 3, del Regolamento generale e in conformità all'allegato «A» al predetto Regolamento generale, i lavori sono classificati nella categoria di opere generali/specializzate (5) «OG2» - **Opere di restauro e manutenzione di beni immobili sottoposti a tutela.** (6)
2. La categoria di cui al comma 1 è la categoria prevalente; l'importo della predetta categoria prevalente, al netto dell'importo delle categorie scorporabili di cui al comma 3, ammonta a **euro 111.542,37**. Per tale categoria non trova applicazione l'istituto dell'avvalimento, ai sensi dell'art.146, c.3, del codice.
3. I lavori appartenenti alle categorie diverse da quella prevalente, indicati nella documentazione di gara <sup>(7)</sup>, di importo superiore al 10% (dieci per cento), sono:

	categoria	Qualificazione richiesta				% della categoria sul totale < 15%
		al 100%				
		Importo <sup>(10)</sup>	Classifica			
1)	-----					
2)	-----					

Tali lavori sono scorporabili e, a scelta dell'appaltatore, subappaltabili, alle condizioni di legge e del presente Capitolato speciale, fatti salvi i limiti, i divieti e le prescrizioni che seguono:

- a) ai sensi di quanto previsto dall'art. 105, c.2 del D.Lgs. n. 50/2016 l'eventuale subappalto dei lavori non può superare la quota del 30% dell'importo complessivo del contratto;
- b) ai sensi dell'articolo 92, comma 1, del Regolamento generale, e dell'articolo 12 della legge n. 80 del 2014, come richiamato dal combinato disposto degli art. 89,c.11 e 216,c.15 del codice, i lavori appartenenti alle categorie elencate a «qualificazione obbligatoria» all'articolo 12, comma 2, lettera b), della stessa legge (già allegato A al predetto Regolamento), di importo superiore a 150.000 euro, possono essere eseguite dall'appaltatore, eventualmente in raggruppamento temporaneo o consorzio ordinario costituiti a tale scopo, solo se qualificato mediante il possesso della qualificazione pertinente; se l'appaltatore, direttamente o tramite un'impresa mandante in caso di raggruppamento temporaneo, non possiede i requisiti per le predette categorie, deve obbligatoriamente indicare in sede di gara i relativi lavori come da subappaltare, non essendovi categorie cui al comma 1 del citato articolo 12 di importo singolarmente superiore al 15 per cento; in tal caso concorrono all'importo della categoria prevalente ai fini della qualificazione in quest'ultima;
- c) ai sensi dell'art.79, comma 16, del regolamento generale l'impresa qualificata nella categoria OG11 può eseguire i lavori in ciascuna delle categorie OS 28 e OS 30 per la classifica corrispondente a quella posseduta.

## Art. 5. Categorie di lavorazioni omogenee, categorie contabili

1. Le categorie di lavorazioni omogenee di cui agli articoli 43, commi 7 e 8 e 185, del Regolamento generale e all'articolo 38 del presente Capitolato speciale, sono indicati nella seguente tabella: <sup>(12)</sup>

n.	categ.	Descrizione delle categorie (e sottocategorie disaggregate) di lavorazioni omogenee	Importi in euro			Inci- denza % (13)
			Lavori «1» (L)	oneri sicurezza del PSC «2» (OS)	Totale «T = 1 + 2» (L + OS)	
1	OG2	Opere di restauro e manutenzione di beni immobili sottoposti a tutela	108.302,67	3.239,70	111.542,37	100,00
<b>TOTALE A MISURA</b>					<b>111.542,37</b>	<b>100,00</b>
E	Prestazioni in economia contrattuali <sup>(14)</sup>				<b>0,00</b>	
<b>TOTALE GENERALE APPALTO</b>					<b>111.542,37</b>	

2. Gli importi a misura, indicati nella tabella di cui al comma 1, sono soggetti alla rendicontazione contabile ai sensi dell'articolo 23.

## **CAPO 2 – DISCIPLINA CONTRATTUALE**

### **Art. 6. Interpretazione del contratto e del capitolato speciale d'appalto**

1. In caso di discordanza tra i vari elaborati di progetto vale la soluzione più aderente alle finalità per le quali il lavoro è stato progettato e comunque quella meglio rispondente ai criteri di ragionevolezza e di buona tecnica esecutiva.
2. In caso di norme del presente Capitolato speciale tra loro non compatibili o apparentemente non compatibili, trovano applicazione in primo luogo le norme eccezionali o quelle che fanno eccezione a regole generali, in secondo luogo quelle maggiormente conformi alle disposizioni legislative o regolamentari oppure all'ordinamento giuridico, in terzo luogo quelle di maggior dettaglio e infine quelle di carattere ordinario.
3. L'interpretazione delle clausole contrattuali, così come delle disposizioni del presente Capitolato speciale, è fatta tenendo conto delle finalità del contratto e dei risultati ricercati con l'attuazione del progetto approvato; per ogni altra evenienza trovano applicazione gli articoli da 1362 a 1369 del codice civile.
4. Ovunque nel presente Capitolato si preveda la presenza di raggruppamenti temporanei e consorzi ordinari, la relativa disciplina si applica anche agli appaltatori organizzati in aggregazioni tra imprese aderenti ad un contratto di rete e in G.E.I.E., nei limiti della compatibilità con tale forma organizzativa.
5. Eventuali clausole o indicazioni relative ai rapporti sinallagmatici tra la Stazione appaltante e l'appaltatore, riportate nelle relazioni o in altra documentazione integrante il progetto posto a base di gara, retrocedono rispetto a clausole o indicazioni previste nel presente Capitolato Speciale d'appalto.

### **Art. 7. Documenti che fanno parte del contratto**

1. Fanno parte integrante e sostanziale del contratto d'appalto, ancorché non materialmente allegati:
  - a) il capitolato generale d'appalto approvato con decreto ministeriale 19 aprile 2000, n. 145, per quanto non in contrasto con il presente Capitolato speciale o non previsto da quest'ultimo;
  - b) il presente Capitolato speciale comprese le tabelle allegate allo stesso, con i limiti, per queste ultime, descritti nel seguito in relazione al loro valore indicativo;
  - c) tutti gli elaborati grafici e gli altri atti del progetto esecutivo, ivi compresi i particolari costruttivi, i progetti delle strutture e degli impianti, le relative relazioni di calcolo e la perizia geologica, come elencati nell'allegato «A», ad eccezione di quelli esplicitamente esclusi ai sensi del successivo comma 3<sup>(15)</sup>;
  - d) l'elenco dei prezzi unitari come definito all'articolo 3;
  - e) il PSC, nonché le proposte integrative di cui all'articolo 100, comma 5, del Decreto n. 81 del 2008, se accolte dal coordinatore per la sicurezza;
  - f) il POS;
  - g) il cronoprogramma di cui all'articolo 40 del Regolamento generale;
  - h) le polizze di garanzia di cui agli articoli 35 e 37;
2. Sono contrattualmente vincolanti tutte le leggi e le norme vigenti in materia di lavori pubblici e in particolare:
  - a) il Codice dei contratti;
  - b) il Regolamento generale, per quanto applicabile;
  - c) il decreto legislativo n. 81 del 2008, con i relativi allegati.
3. Non fanno invece parte del contratto e sono estranei ai rapporti negoziali:
  - a) le tabelle di riepilogo dei lavori e la loro suddivisione per categorie omogenee, ancorché inserite e integranti il presente Capitolato speciale; esse hanno efficacia limitatamente ai fini dell'aggiudicazione per la

determinazione dei requisiti speciali degli esecutori e ai fini della valutazione delle addizioni o diminuzioni dei lavori di cui all'articolo 106 del Codice dei contratti;

b) le quantità delle singole voci elementari rilevabili dagli atti progettuali e da qualsiasi altro loro allegato;

### **Art. 8. Disposizioni particolari riguardanti l'appalto**

1. La sottoscrizione del contratto da parte dell'appaltatore equivale a dichiarazione di perfetta conoscenza e incondizionata accettazione anche dei suoi allegati, della legge, dei regolamenti e di tutte le norme vigenti in materia di lavori pubblici, nonché alla completa accettazione di tutte le norme che regolano il presente appalto, e del progetto per quanto attiene alla sua perfetta esecuzione.
2. L'appaltatore dà atto, senza riserva alcuna, della piena conoscenza e disponibilità degli atti progettuali e della documentazione, della disponibilità dei siti, dello stato dei luoghi, delle condizioni pattuite in sede di offerta e ogni altra circostanza che interessi i lavori, che, come da apposito verbale sottoscritto col R.U.P., consentono l'immediata esecuzione dei lavori.
- c.3 L'appaltatore dà atto, senza riserva alcuna, della piena conoscenza degli immobili, dello stato dei luoghi, delle condizioni pattuite in sede di offerta e di ogni altra circostanza che interessi il trasferimento degli stessi all'affidatario in sostituzione parziale delle somme di denaro costituenti il corrispettivo del contratto di cui all'art. 2 comma 5 del presente capitolato speciale d'appalto.

### **Art. 9. Modifiche dell'operatore economico appaltatore**

1. In caso di fallimento dell'appaltatore, o altra condizione di cui all'articolo 110, comma 1, del Codice dei contratti, la Stazione appaltante si avvale, senza pregiudizio per ogni altro diritto e azione a tutela dei propri interessi, della procedura prevista dalla norma citata e dal comma 2 dello stesso articolo. Resta ferma, ove ammissibile, l'applicabilità della disciplina speciale di cui al medesimo articolo 110, commi 3, 4, 5 e 6.
2. Se l'esecutore è un raggruppamento temporaneo, in caso di fallimento dell'impresa mandataria o di una impresa mandante trovano applicazione rispettivamente i commi 17 e 18 dell'articolo 48 del Codice dei contratti.
3. Se l'esecutore è un raggruppamento temporaneo, ai sensi dell'articolo 48, comma 19, del Codice dei contratti, è sempre ammesso il recesso di una o più imprese raggruppate esclusivamente per esigenze organizzative del raggruppamento e sempre che le imprese rimanenti abbiano i requisiti di qualificazione adeguati ai lavori ancora da eseguire e purché il recesso non sia finalizzato ad eludere la mancanza di un requisito di partecipazione alla gara.

### **Art. 10. Rappresentante dell'appaltatore e domicilio; direttore di cantiere**

1. L'appaltatore deve eleggere domicilio ai sensi e nei modi di cui all'articolo 2 del capitolato generale d'appalto; a tale domicilio si intendono ritualmente effettuate tutte le intimazioni, le assegnazioni di termini e ogni altra notificazione o comunicazione dipendente dal contratto.
2. L'appaltatore deve altresì comunicare, ai sensi e nei modi di cui all'articolo 3 del capitolato generale d'appalto, le generalità delle persone autorizzate a riscuotere.
3. Se l'appaltatore non conduce direttamente i lavori, deve depositare presso la Stazione appaltante, ai sensi e nei modi di cui all'articolo 4 del capitolato generale d'appalto, il mandato conferito con atto pubblico a persona idonea, sostituibile su richiesta motivata della Stazione appaltante. La direzione del cantiere è assunta dal direttore tecnico dell'appaltatore o da altro tecnico, avente comprovata esperienza in rapporto alle caratteristiche delle opere da eseguire. L'assunzione della direzione di cantiere da parte del direttore tecnico

avviene mediante delega conferita da tutte le imprese operanti nel cantiere, con l'indicazione specifica delle attribuzioni da esercitare dal delegato anche in rapporto a quelle degli altri soggetti operanti nel cantiere.

4. L'appaltatore, tramite il direttore di cantiere assicura l'organizzazione, la gestione tecnica e la conduzione del cantiere. La DL ha il diritto di esigere il cambiamento del direttore di cantiere e del personale dell'appaltatore per disciplina, incapacità o grave negligenza. L'appaltatore è in tutti i casi responsabile dei danni causati dall'imperizia o dalla negligenza di detti soggetti, nonché della malafede o della frode nella somministrazione o nell'impiego dei materiali.
5. Ogni variazione del domicilio di cui al comma 1, o delle persona di cui ai commi 2, 3 o 4, deve essere tempestivamente notificata alla Stazione appaltante; ogni variazione della persona di cui al comma 3 deve essere accompagnata dal deposito presso la Stazione appaltante del nuovo atto di mandato.

### **Art. 11. Norme generali sui materiali, i componenti, i sistemi e l'esecuzione**

1. Nell'esecuzione di tutte le lavorazioni, le opere, le forniture, i componenti, anche relativamente a sistemi e sottosistemi di impianti tecnologici oggetto dell'appalto, devono essere rispettate tutte le prescrizioni di legge e di regolamento in materia di qualità, provenienza e accettazione dei materiali e componenti nonché, per quanto concerne la descrizione, i requisiti di prestazione e le modalità di esecuzione di ogni categoria di lavoro, tutte le indicazioni contenute o richiamate contrattualmente nel presente Capitolato speciale, negli elaborati grafici del progetto esecutivo e nella descrizione delle singole voci allegata allo stesso capitolato.
2. Per quanto riguarda l'accettazione, la qualità e l'impiego dei materiali, la loro provvista, il luogo della loro provenienza e l'eventuale sostituzione di quest'ultimo, si applicano rispettivamente l'art. 101, comma 3 del D. Lgs. 50/2016 e gli articoli 16 e 17 del capitolato generale d'appalto.
3. L'appaltatore, sia per sé che per i propri fornitori, deve garantire che i materiali da costruzione utilizzati siano conformi al d.P.R. 21 aprile 1993, n. 246.
4. L'appaltatore, sia per sé che per i propri eventuali subappaltatori, deve garantire che l'esecuzione delle opere sia conforme alle «Norme tecniche per le costruzioni» approvate con il decreto del Ministro delle infrastrutture 14 gennaio 2008 (in Gazzetta Ufficiale n. 29 del 4 febbraio 2008).

### **Art. 12. Convenzioni in materia di valuta e termini**

1. In tutti gli atti predisposti dalla Stazione appaltante i valori in cifra assoluta si intendono in euro.
2. In tutti gli atti predisposti dalla Stazione appaltante i valori in cifra assoluta, ove non diversamente specificato, si intendono I.V.A. esclusa.
3. Tutti i termini di cui al presente Capitolato speciale, se non diversamente stabilito nella singola disposizione, sono computati in conformità al Regolamento CEE 3 giugno 1971, n. 1182.

### **CAPO 3. TERMINI PER L'ESECUZIONE**

#### **Art. 13. Consegna e inizio dei lavori**

1. L'esecuzione dei lavori ha inizio dopo la stipula del formale contratto, in seguito a consegna, risultante da apposito verbale, da effettuarsi non oltre 45 giorni dalla predetta stipula, previa convocazione dell'esecutore.
2. Se nel giorno fissato e comunicato l'appaltatore non si presenta a ricevere la consegna dei lavori, la DL fissa un nuovo termine perentorio, non inferiore a 5 (cinque) giorni e non superiore a 10 (dieci) giorni; <sup>(16)</sup> i termini per l'esecuzione decorrono comunque dalla data della prima convocazione. Decorso inutilmente il termine anzidetto è facoltà della Stazione appaltante di risolvere il contratto e incamerare la cauzione definitiva, fermo restando il risarcimento del danno (ivi compreso l'eventuale maggior prezzo di una nuova aggiudicazione) se eccedente il valore della cauzione, senza che ciò possa costituire motivo di pretese o eccezioni di sorta da parte dell'appaltatore. Se è indetta una nuova procedura per l'affidamento del completamento dei lavori, l'appaltatore è escluso dalla partecipazione in quanto l'inadempimento è considerato grave negligenza accertata.
3. E' facoltà della Stazione appaltante procedere in via d'urgenza, alla consegna dei lavori, anche nelle more della stipulazione formale del contratto, ai sensi dell'articolo 32, comma 8, periodi terzo e quarto, e comma 13, del Codice dei contratti; la DL provvede in via d'urgenza su autorizzazione del RUP e indica espressamente sul verbale le lavorazioni da iniziare immediatamente.
4. Il RUP accerta l'avvenuto adempimento degli obblighi di cui all'articolo 41 prima della redazione del verbale di consegna di cui al comma 1 e ne comunica l'esito alla DL. La redazione del verbale di consegna è subordinata a tale positivo accertamento, in assenza del quale il verbale di consegna è inefficace e i lavori non possono essere iniziati.
5. Le disposizioni sulla consegna di cui al comma 2, anche in via d'urgenza ai sensi del comma 3, si applicano anche alle singole consegne frazionate, in presenza di temporanea indisponibilità di aree ed immobili; in tal caso si provvede ogni volta alla compilazione di un verbale di consegna provvisorio e l'ultimo di questi costituisce verbale di consegna definitivo anche ai fini del computo dei termini per l'esecuzione, se non diversamente determinati. Il comma 2 si applica limitatamente alle singole parti consegnate, se l'urgenza è limitata all'esecuzione di alcune di esse.

### **Art. 14. Termini per l'ultimazione dei lavori**

1. Il tempo utile per ultimare tutti i lavori compresi nell'appalto è fissato in giorni **90 (novanta)** naturali consecutivi decorrenti dalla data del verbale di consegna dei lavori.
2. Nel calcolo del tempo di cui al comma 1 è tenuto conto delle ferie contrattuali e delle ordinarie difficoltà e degli ordinari impedimenti in relazione agli andamenti stagionali e alle relative condizioni climatiche.
3. L'appaltatore si obbliga alla rigorosa ottemperanza del cronoprogramma dei lavori che potrà fissare scadenze inderogabili per l'approntamento delle opere necessarie all'inizio di forniture e lavori da effettuarsi da altre ditte per conto della Stazione appaltante oppure necessarie all'utilizzazione, prima della fine dei lavori e previa emissione del certificato di collaudo provvisorio/di regolare esecuzione <sup>(17)</sup> riferito alla sola parte funzionale delle opere.

### **Art. 15. Proroghe e differimenti**

1. Ai sensi dell'art. 107, comma 5 del D. Lgs. n. 50/2016, se l'appaltatore, per causa a esso non imputabile, non è in grado di ultimare i lavori nel termine contrattuale di cui all'articolo 14, può chiedere la proroga, presentando apposita richiesta motivata almeno 30 (trenta) <sup>(18)</sup> giorni prima della scadenza del termine di cui al predetto articolo 14.
2. In deroga a quanto previsto al comma 1, la richiesta può essere presentata oltre il termine di cui al comma 1, purché prima della scadenza contrattuale, se le cause che hanno determinato la richiesta si sono verificate posteriormente; in questo caso la richiesta deve essere motivata anche in relazione alla specifica circostanza della tardività.
3. La richiesta è presentata alla DL, la quale la trasmette tempestivamente al RUP, corredata dal proprio parere; se la richiesta è presentata direttamente al RUP questi acquisisce tempestivamente il parere della DL.
4. La proroga è concessa o negata con provvedimento scritto del RUP entro 15 (quindici) <sup>(19)</sup> dal ricevimento della richiesta; il RUP può prescindere dal parere della DL se questi non si esprime entro 5 (cinque) <sup>(20)</sup> e può discostarsi dallo stesso parere; nel provvedimento è riportato il parere della DL se questo è difforme dalle conclusioni del RUP.
5. Nei casi di cui al comma 2 i termini di cui al comma 4 sono ridotti al minimo indispensabile; negli stessi casi se la proroga è concessa formalmente dopo la scadenza del termine di cui all'articolo 14, essa ha effetto retroattivo a partire da tale ultimo termine.
6. La mancata determinazione del RUP entro i termini di cui ai commi 4 o 5 costituisce rigetto della richiesta.



## Art. 16. Sospensioni ordinate dalla DL

1. In caso di forza maggiore, condizioni climatologiche oggettivamente eccezionali od altre circostanze speciali che impediscono in via temporanea che i lavori procedano utilmente a regola d'arte, la DL d'ufficio o su segnalazione dell'appaltatore può ordinare la sospensione dei lavori redigendo apposito verbale sentito l'appaltatore; costituiscono circostanze speciali le situazioni che determinano la necessità di procedere alla redazione di una variante in corso d'opera nei casi previsti dall'articolo 106, comma 1, lettere b) e c) del D.Lgs. n. 50/2016; nessun indennizzo spetta all'appaltatore per le sospensioni di cui al presente articolo.
2. Il verbale di sospensione deve contenere:
  - a) l'indicazione dello stato di avanzamento dei lavori;
  - b) l'adeguata motivazione a cura della DL;
  - c) l'eventuale imputazione delle cause ad una delle parti o a terzi, se del caso anche con riferimento alle risultanze del verbale di consegna o alle circostanze sopravvenute.
3. Il verbale di sospensione è controfirmato dall'appaltatore, deve pervenire al RUP entro il quinto giorno naturale successivo alla sua redazione e deve essere restituito controfirmato dallo stesso o dal suo delegato; se il RUP non si pronuncia entro 5 giorni dal ricevimento, il verbale si dà per riconosciuto e accettato dalla Stazione appaltante. Se l'appaltatore non interviene alla firma del verbale di sospensione o rifiuta di sottoscriverlo, oppure appone sullo stesso delle riserve, si procede a norma degli articoli 107, comma 4, e 108, comma 3, del Codice dei contratti, in quanto compatibili.
4. In ogni caso la sospensione opera dalla data di redazione del verbale, accettato dal RUP o sul quale si sia formata l'accettazione tacita; non possono essere riconosciute sospensioni, e i relativi verbali non hanno alcuna efficacia, in assenza di adeguate motivazioni o le cui motivazioni non siano riconosciute adeguate da parte del RUP. Il verbale di sospensione ha efficacia dal quinto giorno antecedente la sua presentazione al RUP, se il predetto verbale gli è stato trasmesso dopo il quinto giorno dalla redazione oppure reca una data di decorrenza della sospensione anteriore al quinto giorno precedente la data di trasmissione.
5. Non appena cessate le cause della sospensione la DL redige il verbale di ripresa che, oltre a richiamare il precedente verbale di sospensione, deve indicare i giorni di effettiva sospensione e il conseguente nuovo termine contrattuale dei lavori differito di un numero di giorni pari all'accertata durata della sospensione. Il verbale di ripresa dei lavori è controfirmato dall'appaltatore e trasmesso al RUP; esso è efficace dalla data della comunicazione all'appaltatore.
6. Ai sensi dell'articolo 107, comma 2, del Codice dei contratti, se la sospensione, o le sospensioni se più di una, durano per un periodo di tempo superiore ad un quarto della durata complessiva prevista dall'articolo 14, o comunque superano 6 (sei) mesi complessivamente, l'appaltatore può richiedere lo scioglimento del contratto senza indennità; la Stazione appaltante può opporsi allo scioglimento del contratto ma, in tal caso, riconosce al medesimo la rifusione dei maggiori oneri derivanti dal prolungamento della sospensione oltre i termini suddetti, iscrivendoli nella documentazione contabile.
7. Le disposizioni di cui ai commi precedenti si applicano anche a sospensioni parziali e riprese parziali che abbiano per oggetto parti determinate dei lavori, da indicare nei relativi verbali; in tal caso il differimento dei termini contrattuali è pari ad un numero di giorni costituito dal prodotto dei giorni di sospensione per il rapporto tra l'ammontare dei lavori sospesi e l'importo totale dei lavori previsto nello stesso periodo secondo il programma esecutivo dei lavori di cui all'articolo 19.

### **Art. 17. Sospensioni ordinate dal RUP**

1. Ai sensi dell'art. 107, comma 2, del D.lgs. n.50/2016, il RUP può ordinare la sospensione dei lavori per cause di pubblico interesse o particolare necessità; l'ordine è trasmesso contemporaneamente all'appaltatore e alla DL ed ha efficacia dalla data di emissione.
2. Lo stesso RUP determina il momento in cui sono venute meno le ragioni di pubblico interesse o di particolare necessità che lo hanno indotto ad ordinare la sospendere i lavori ed emette l'ordine di ripresa, trasmesso tempestivamente all'appaltatore e alla DL.
3. Per quanto non diversamente disposto, agli ordini di sospensione e di ripresa emessi dal RUP si applicano le disposizioni dell'articolo 16, commi 2, 3, 5, 6 e 7, in materia di verbali di sospensione e di ripresa dei lavori, in quanto compatibili.

### **Art. 18. Penali in caso di ritardo**

1. Nel caso di mancato rispetto del termine stabilito per l'ultimazione dei lavori, per ogni giorno naturale consecutivo di ritardo viene applicata una penale pari all' **1 per mille (euro uno a ogni mille)** (21) dell'importo contrattuale.
2. La penale, nella stessa misura percentuale di cui al comma 1, trova applicazione anche in caso di ritardo:
  - a) nell'inizio dei lavori rispetto alla data fissata dalla DL per la consegna degli stessi ai sensi dell'articolo 13;
  - b) nell'inizio dei lavori per mancata consegna o per inefficacia del verbale di consegna imputabili all'appaltatore che non abbia effettuato gli adempimenti prescritti dall'articolo 13, comma 4;
  - c) nella ripresa dei lavori seguente un verbale di sospensione, rispetto alla data fissata dalla DL;
  - d) nel rispetto dei termini imposti dalla DL per il ripristino di lavori non accettabili o danneggiati.
3. La penale irrogata ai sensi del comma 2, lettera a), è disapplicata qualora l'appaltatore, in seguito all'andamento imposto ai lavori, rispetti la prima soglia temporale successiva fissata nel programma esecutivo dei lavori di cui all'articolo 19.
4. La penale di cui al comma 2, lettera b) e lettera d), è applicata all'importo dei lavori ancora da eseguire; la penale di cui al comma 2, lettera c) è applicata all'importo dei lavori di ripristino o di nuova esecuzione ordinati per rimediare a quelli non accettabili o danneggiati.
5. Tutte le fattispecie di ritardi sono segnalate tempestivamente e dettagliatamente al RUP da parte del direttore dei lavori, immediatamente al verificarsi della relativa condizione, con la relativa quantificazione temporale; sulla base delle predette indicazioni le penali sono applicate in sede di conto finale ai fini della verifica in sede di collaudo provvisorio/di regolare esecuzione.
6. L'importo complessivo delle penali determinate ai sensi dei commi 1 e 2 non può superare il 10% (dieci per cento) dell'importo contrattuale; qualora i ritardi siano tali da comportare una penale di importo superiore alla predetta percentuale trova applicazione l'articolo 21, in materia di risoluzione del contratto.
7. L'applicazione delle penali non pregiudica il risarcimento di eventuali danni o ulteriori oneri sostenuti dalla Stazione appaltante a causa dei ritardi.

## **Art. 19. Programma esecutivo dei lavori dell'appaltatore e piano di qualità <sup>(22)</sup>**

1. Ai sensi dell'articolo 43, comma 10, del Regolamento generale, entro 15 (quindici) <sup>(23)</sup> giorni dalla stipula del contratto, e comunque prima dell'inizio dei lavori, l'appaltatore predispone e consegna alla DL un proprio programma esecutivo dei lavori, elaborato in relazione alle proprie tecnologie, alle proprie scelte imprenditoriali e alla propria organizzazione lavorativa; tale programma deve riportare per ogni lavorazione, le previsioni circa il periodo di esecuzione nonché l'ammontare presunto, parziale e progressivo, dell'avanzamento dei lavori alle date contrattualmente stabilite per la liquidazione dei certificati di pagamento deve essere coerente con i tempi contrattuali di ultimazione e deve essere approvato dalla DL, mediante apposizione di un visto, entro cinque giorni dal ricevimento. Trascorso il predetto termine senza che la DL si sia pronunciata il programma esecutivo dei lavori si intende accettato, fatte salve palesi illogicità o indicazioni erronee incompatibili con il rispetto dei termini di ultimazione. <sup>(24)</sup>
2. Il programma esecutivo dei lavori dell'appaltatore può essere modificato o integrato dalla Stazione appaltante, mediante ordine di servizio, ogni volta che sia necessario alla miglior esecuzione dei lavori e in particolare:
  - a) per il coordinamento con le prestazioni o le forniture di imprese o altre ditte estranee al contratto;
  - b) per l'intervento o il mancato intervento di società concessionarie di pubblici servizi le cui reti siano coinvolte in qualunque modo con l'andamento dei lavori, purché non imputabile ad inadempimenti o ritardi della Stazione appaltante;
  - c) per l'intervento o il coordinamento con autorità, enti o altri soggetti diversi dalla Stazione appaltante, che abbiano giurisdizione, competenze o responsabilità di tutela sugli immobili, i siti e le aree comunque interessate dal cantiere; a tal fine non sono considerati soggetti diversi le società o aziende controllate o partecipate dalla Stazione appaltante o soggetti titolari di diritti reali sui beni in qualunque modo interessati dai lavori intendendosi, in questi casi, ricondotta la fattispecie alla responsabilità gestionale della Stazione appaltante;
  - d) per la necessità o l'opportunità di eseguire prove sui campioni, prove di carico e di tenuta e funzionamento degli impianti, nonché collaudi parziali o specifici;
  - e) se è richiesto dal coordinatore per la sicurezza e la salute nel cantiere, in ottemperanza all'articolo 92, comma 1, del Decreto n. 81 del 2008. In ogni caso il programma esecutivo dei lavori deve essere coerente con il PSC, eventualmente integrato ed aggiornato.
3. I lavori sono comunque eseguiti nel rispetto del cronoprogramma predisposto dalla Stazione appaltante e integrante il progetto esecutivo; tale cronoprogramma può essere modificato dalla Stazione appaltante al verificarsi delle condizioni di cui al comma 2.

## **Art. 20. Inderogabilità dei termini di esecuzione**

1. Non costituiscono motivo di proroga dell'inizio dei lavori, della loro mancata regolare o continuativa conduzione secondo il relativo programma o della loro ritardata ultimazione:
  - a) il ritardo nell'installazione del cantiere e nell'allacciamento alle reti tecnologiche necessarie al suo funzionamento, per l'approvvigionamento dell'energia elettrica e dell'acqua;
  - b) l'adempimento di prescrizioni, o il rimedio a inconvenienti o infrazioni riscontrate dalla DL o dagli organi di vigilanza in materia sanitaria e di sicurezza, ivi compreso il coordinatore per la sicurezza in fase di esecuzione, se nominato;

- c) l'esecuzione di accertamenti integrativi che l'appaltatore ritenesse di dover effettuare per la esecuzione delle opere di fondazione, delle strutture e degli impianti, salvo che siano ordinati dalla DL o espressamente approvati da questa;
  - d) il tempo necessario per l'esecuzione di prove sui campioni, di sondaggi, analisi e altre prove assimilabili;
  - e) il tempo necessario per l'espletamento degli adempimenti a carico dell'appaltatore comunque previsti dal presente Capitolato speciale o dal capitolato generale d'appalto;
  - f) le eventuali controversie tra l'appaltatore e i fornitori, subappaltatori, affidatari, altri incaricati dall'appaltatore né i ritardi o gli inadempimenti degli stessi soggetti;
  - g) le eventuali vertenze a carattere aziendale tra l'appaltatore e il proprio personale dipendente;
  - h) le sospensioni disposte dalla Stazione appaltante, dalla DL, dal Coordinatore per la sicurezza in fase di esecuzione o dal RUP per inosservanza delle misure di sicurezza dei lavoratori nel cantiere o inosservanza degli obblighi retributivi, contributivi, previdenziali o assistenziali nei confronti dei lavoratori impiegati nel cantiere;
  - i) le sospensioni disposte dal personale ispettivo del Ministero del lavoro e della previdenza sociale in relazione alla presenza di personale non risultante dalle scritture o da altra documentazione obbligatoria o in caso di reiterate violazioni della disciplina in materia di superamento dei tempi di lavoro, di riposo giornaliero e settimanale, ai sensi dell'articolo 14 del Decreto n. 81 del 2008, fino alla relativa revoca.
2. Non costituiscono altresì motivo di proroga o differimento dell'inizio dei lavori, della loro mancata regolare o continuativa conduzione secondo il relativo programma o della loro ritardata ultimazione i ritardi o gli inadempimenti di ditte, imprese, fornitori, tecnici o altri, titolari di rapporti contrattuali con la Stazione appaltante, se l'appaltatore non abbia tempestivamente denunciato per iscritto alla Stazione appaltante medesima le cause imputabili a dette ditte, imprese o fornitori o tecnici.
3. Le cause di cui ai commi 1 e 2 non possono costituire motivo per la richiesta di proroghe di cui all'articolo 15, di sospensione dei lavori di cui all'articolo 16, per la disapplicazione delle penali di cui all'articolo 18, né possono costituire ostacolo all'eventuale risoluzione del Contratto ai sensi dell'articolo 21.

## **Art. 21. Risoluzione del contratto per mancato rispetto dei termini**

1. L'eventuale ritardo imputabile all'appaltatore nel rispetto dei termini per l'ultimazione dei lavori superiore a 36 (trentasei) <sup>(25)</sup> giorni naturali consecutivi produce la risoluzione del contratto, a discrezione della Stazione appaltante e senza obbligo di ulteriore motivazione, ai sensi dell'articolo 108, comma 4, del Codice dei contratti.
2. La risoluzione del contratto di cui al comma 1, trova applicazione dopo la formale messa in mora dell'appaltatore con assegnazione di un termine non inferiore a 10 (dieci) giorni per compiere i lavori.
3. Nel caso di risoluzione del contratto la penale di cui all'articolo 18, comma 1, è computata sul periodo determinato sommando il ritardo accumulato dall'appaltatore rispetto al programma esecutivo dei lavori e il termine assegnato dalla DL per compiere i lavori con la messa in mora di cui al comma 2.
4. Sono dovuti dall'appaltatore i danni subiti dalla Stazione appaltante in seguito alla risoluzione del contratto, comprese le eventuali maggiori spese connesse al completamento dei lavori affidato a terzi. Per il risarcimento di tali danni la Stazione appaltante può trattenere qualunque somma maturata a credito dell'appaltatore in ragione dei lavori eseguiti nonché rivalersi sulla garanzia fideiussoria.

## **CAPO 4. CONTABILIZZAZIONE DEI LAVORI**

### **Art. 22. Lavori a misura**

1. La misurazione e la valutazione dei lavori a misura sono effettuate secondo le specificazioni date nelle norme del presente Capitolato speciale e nell'enunciazione delle singole voci in elenco; in caso diverso sono utilizzate per la valutazione dei lavori le dimensioni nette delle opere eseguite rilevate in loco, senza che l'appaltatore possa far valere criteri di misurazione o coefficienti moltiplicatori che modifichino le quantità realmente poste in opera.
2. Non sono comunque riconosciuti nella valutazione ingrossamenti o aumenti dimensionali di alcun genere non rispondenti ai disegni di progetto se non saranno stati preventivamente autorizzati dalla DL. Nel corrispettivo per l'esecuzione degli eventuali lavori a misura s'intende sempre compresa ogni spesa occorrente per dare l'opera compiuta sotto le condizioni stabilite dal presente Capitolato speciale e secondo i tipi indicati e previsti negli atti della perizia di variante.
3. La contabilizzazione delle opere è effettuata applicando alle quantità eseguite i prezzi unitari netti desunti dall'elenco dei prezzi unitari di cui all'articolo 3, comma 2.
4. L'elenco dei prezzi unitari, come ridotto in base all'offerta dell'appaltatore, ha validità esclusivamente per la definizione delle unità di misura e dei prezzi unitari, mentre non assume alcun rilievo in relazione alle quantità ivi indicate.
5. Gli oneri di sicurezza (OS), determinati nella tabella di cui all'articolo 2, comma 1, rigo 2, come evidenziati nell'apposita colonna rubricata «oneri sicurezza» nella tabella di cui all'articolo 5, comma 1, sono valutati sulla base dei prezzi di cui all'elenco allegato al presente Capitolato speciale, con le quantità rilevabili ai sensi del presente articolo. La liquidazione di tali oneri è subordinata all'assenso del coordinatore per la sicurezza e la salute in fase di esecuzione.
6. Non possono considerarsi utilmente eseguiti e, pertanto, non possono essere contabilizzati e annotati nel Registro di contabilità, gli importi relativi alle voci disaggregate di cui all'articolo 184 del Regolamento generale, per il cui accertamento della regolare esecuzione sono necessari certificazioni o collaudi tecnici specifici da parte dei fornitori o degli installatori, previsti all'articolo 55, comma 4, e tali documenti non siano stati consegnati alla DL. Tuttavia, la DL, sotto la propria responsabilità, può contabilizzare e registrare tali voci, con una adeguata riduzione dell'aliquota di incidenza, in base al principio di proporzionalità e del grado di potenziale pregiudizio per la funzionalità dell'opera.

### **Art. 23. Eventuali lavori a corpo**

1. Se in corso d'opera devono essere introdotte variazioni ai lavori ai sensi degli articoli 38 o 39, e per tali variazioni la DL, sentito il RUP e con l'assenso dell'appaltatore, possa essere definito un prezzo complessivo onnicomprensivo, esse possono essere preventivate "a corpo".
2. Nei casi di cui al comma 1, se il prezzo complessivo non è valutabile mediante l'utilizzo dei prezzi unitari di elenco, si procede mediante la formazione dei nuovi prezzi ai sensi dell'articolo 40. Il corrispettivo per il lavoro a corpo, a sua volta assoggettato al ribasso d'asta, resta fisso e invariabile senza che possa essere invocata dalle parti contraenti alcuna verifica sulla misura o sul valore attribuito alla quantità di detti lavori.
3. Nel corrispettivo per l'esecuzione dell'eventuale lavoro a corpo s'intende sempre compresa ogni spesa occorrente per dare l'opera compiuta sotto le condizioni stabilite dal presente Capitolato speciale e secondo i tipi indicati e previsti negli atti progettuali. Pertanto nessun compenso può essere richiesto per lavori, forniture e prestazioni che, ancorché non esplicitamente specificati nella descrizione dei lavori a corpo, siano rilevabili dagli elaborati grafici o viceversa. Lo stesso dicasi per lavori, forniture e prestazioni che siano tecnicamente e intrinsecamente indispensabili alla funzionalità, completezza e corretta realizzazione dell'opera appaltata secondo le regole dell'arte.

4. La contabilizzazione dell'eventuale lavoro a corpo è effettuata applicando all'importo del medesimo, al netto del ribasso contrattuale, le percentuali convenzionali relative alle singole categorie di lavoro indicate in perizia, di ciascuna delle quali va contabilizzata la quota parte in proporzione al lavoro eseguito.
5. La realizzazione di sistemi e sub-sistemi di impianti tecnologici per i quali sia previsto un prezzo contrattuale unico non costituiscono lavoro a corpo.
6. Gli oneri per la sicurezza, se stabiliti a corpo in relazione ai lavori di cui al comma 1, sono valutati in base all'importo previsto separatamente dall'importo dei lavori negli atti progettuali e sul bando di gara, secondo la percentuale stabilita negli atti di progetto o di perizia, intendendosi come eseguita e liquidabile la quota parte proporzionale a quanto eseguito.
7. Si applica quanto previsto dall'articolo 22, comma 6, in quanto compatibile.

### **Art. 24. Eventuali <sup>(26)</sup> lavori in economia**

1. La contabilizzazione degli eventuali lavori in economia introdotti in sede di variante in corso di contratto è effettuata con le modalità previste dall'articolo 179 del Regolamento generale, come segue:
  - a) per quanto riguarda i materiali applicando il ribasso contrattuale ai prezzi unitari determinati ai sensi dell'articolo 40;
  - b) per quanto riguarda i trasporti, i noli e il costo del lavoro, secondo i prezzi vigenti al momento della loro esecuzione, incrementati delle percentuali per spese generali e utili (se non già comprese nei prezzi vigenti) ed applicando il ribasso contrattuale esclusivamente su queste due ultime componenti.
2. Gli eventuali oneri per la sicurezza individuati in economia sono valutati con le modalità di cui al comma 1, senza applicazione di alcun ribasso.
3. Ai fini di cui al comma 1, lettera b), le percentuali di incidenza delle spese generali e degli utili, sono determinate con le seguenti modalità, secondo il relativo ordine di priorità:
  - a) nella misura dichiarata dall'appaltatore in sede di verifica della congruità dei prezzi ai sensi dell'articolo 97, commi da 4 a 7, del Codice dei contratti;
  - b) nella misura determinata all'interno delle analisi dei prezzi unitari integranti il progetto a base di gara, in presenza di tali analisi.

### **Art. 25. Valutazione dei manufatti e dei materiali a piè d'opera**

1. Non sono valutati i manufatti ed i materiali a piè d'opera, ancorché accettati dalla DL.

## **CAPO 5. DISCIPLINA ECONOMICA**

### **Art. 26. Anticipazione del prezzo**

1. Ai sensi dell'articolo 35, comma 18, del Codice dei contratti, è dovuta all'appaltatore una somma, a titolo di anticipazione, pari al 20% (venti per cento) dell'importo del contratto, da erogare dopo la sottoscrizione del contratto medesimo ed entro 15 (quindici) giorni dalla data di effettivo inizio dei lavori accertato dal RUP. Ove non motivata, la ritardata corresponsione dell'anticipazione obbliga al pagamento degli interessi corrispettivi a norma dell'articolo 1282 codice civile.
2. L'anticipazione è compensata mediante trattenuta sull'importo di ogni certificato di pagamento, di un importo percentuale pari alla percentuale dell'anticipazione a titolo di graduale recupero della medesima; in ogni caso all'ultimazione dei lavori l'importo dell'anticipazione deve essere compensato integralmente.
3. L'anticipazione è revocata se l'esecuzione dei lavori non procede secondo i tempi contrattuali e, in tale caso, spettano alla Stazione appaltante anche gli interessi corrispettivi al tasso legale con decorrenza dalla data di erogazione della anticipazione.
4. Fermo restando quanto previsto dall'articolo 29, l'erogazione dell'anticipazione è subordinata alla prestazione, da parte dell'appaltatore, di apposita garanzia, alle seguenti condizioni:
  - a) importo garantito almeno pari all'anticipazione, maggiorato dell'I.V.A. all'aliquota di legge, maggiorato altresì del tasso legale di interesse applicato al periodo necessario al recupero dell'anticipazione stessa in base al cronoprogramma dei lavori;
  - b) la garanzia può essere ridotta gradualmente in corso d'opera, in proporzione alle quote di anticipazione recuperate in occasione del pagamento dei singoli stati di avanzamento, fino all'integrale compensazione;
  - c) la garanzia deve essere prestata mediante presentazione di atto di fideiussione rilasciato da una banca o da un intermediario finanziario autorizzato o polizza fideiussoria rilasciata da impresa di assicurazione, conforme alla scheda tecnica 1.3, allegata al decreto ministeriale 12 marzo 2004, n. 123, in osservanza delle clausole di cui allo schema tipo 1.3 allegato al predetto decreto;
  - d) per quanto non previsto trova applicazione l'articolo 3 del decreto del Ministro del tesoro 10 gennaio 1989.
5. La Stazione procede all'escussione della fideiussione di cui al comma 4 in caso di revoca dell'anticipazione di cui al comma 3, salvo che l'appaltatore provveda direttamente con risorse proprie prima della predetta escussione.

### **Art. 27. Pagamenti in acconto**

1. Le rate di acconto sono dovute ogni qualvolta l'importo dei lavori eseguiti, contabilizzati ai sensi degli articoli 22, 23, 24 e 25, raggiungono un importo non inferiore a **euro 50.000,00**,<sup>(27)</sup> come risultante dal Registro di contabilità e dallo Stato di avanzamento lavori di cui rispettivamente agli articoli 188 e 194 del Regolamento generale.
2. La somma ammessa al pagamento è costituita dall'importo progressivo determinato nella documentazione di cui al comma 1:
  - a) al netto del ribasso d'asta contrattuale applicato agli elementi di costo come previsto all'articolo 2, comma 3;
  - b) incrementato della quota relativa degli oneri di sicurezza previsti nella tabella di cui all'articolo 5, colonna OS;
  - c) al netto della ritenuta dello 0,50% (zero virgola cinquanta per cento), a garanzia dell'osservanza delle norme in materia di contribuzione previdenziale e assistenziale, ai sensi dell'articolo 30, comma 5, secondo periodo, del Codice dei contratti, da liquidarsi, nulla ostando, in sede di conto finale;
  - d) al netto dell'importo degli stati di avanzamento precedenti.
3. Entro 45 (quarantacinque) giorni dal verificarsi delle condizioni di cui al comma 1:
  - a) la DL redige la contabilità ed emette lo stato di avanzamento dei lavori, ai sensi dell'articolo 194 del

Regolamento generale, che deve recare la dicitura: «lavori a tutto il .....» con l'indicazione della data di chiusura;

- b) il RUP emette il conseguente certificato di pagamento, ai sensi dell'articolo 195 del Regolamento generale, che deve riportare esplicitamente il riferimento al relativo stato di avanzamento dei lavori di cui alla lettera a), con l'indicazione della data di emissione. Sul certificato di pagamento è operata la ritenuta per la compensazione dell'anticipazione ai sensi dell'articolo 26, comma 2.
4. Fermo restando quanto previsto dall'articolo 29, la Stazione appaltante provvede a corrispondere l'importo del certificato di pagamento entro i successivi 30 (trenta) giorni, mediante emissione dell'apposito mandato e alla successiva erogazione a favore dell'appaltatore ai sensi dell'articolo 185 del decreto legislativo 18 agosto 2000, n. 267.
5. La Stazione appaltante provvede al pagamento dell'importo relativo al quinto, sesto, settimo e ottavo certificato di pagamento di una somma in denaro pari alla differenza fra l'ammontare della rata di acconto per lavori eseguiti e l'ammontare pari ad un quarto dell'offerta dell'affidatario per gli immobili trasferiti dall'amministrazione in sostituzione parziale delle somme di denaro costituenti il corrispettivo del contratto.
6. Se i lavori rimangono sospesi per un periodo superiore a 45 (quarantacinque)<sup>(28)</sup> giorni, per cause non dipendenti dall'appaltatore, si provvede alla redazione dello stato di avanzamento e all'emissione del certificato di pagamento, prescindendo dall'importo minimo di cui al comma 1.
7. In deroga alla previsione del comma 1, se i lavori eseguiti raggiungono un importo pari o superiore al 90% (novanta per cento) dell'importo contrattuale, può essere emesso uno stato di avanzamento per un importo inferiore a quello minimo previsto allo stesso comma 1, ma non superiore al 95% (novantacinque per cento) dell'importo contrattuale. Non può essere emesso alcun stato di avanzamento quando la differenza tra l'importo contrattuale e i certificati di pagamento già emessi sia inferiore al 10 % (dieci per cento)<sup>(29)</sup> dell'importo contrattuale medesimo. L'importo residuo dei lavori è contabilizzato nel conto finale e liquidato ai sensi dell'articolo 28. Per importo contrattuale si intende l'importo del contratto originario eventualmente adeguato in base all'importo degli atti di sottomissione approvati.

## Art. 28. Pagamenti a saldo

1. Il conto finale dei lavori è redatto entro 30 (trenta)<sup>(30)</sup> giorni dalla data della loro ultimazione, accertata con apposito verbale; è sottoscritto dalla DL e trasmesso al RUP; col conto finale è accertato e proposto l'importo della rata di saldo, qualunque sia il suo ammontare, la cui liquidazione definitiva ed erogazione è subordinata all'emissione del certificato di cui al comma 3 e alle condizioni di cui al comma 4.
2. Il conto finale dei lavori deve essere sottoscritto dall'appaltatore, su richiesta del RUP, entro il termine perentorio di 30 (trenta)<sup>(31)</sup> giorni; se l'appaltatore non firma il conto finale nel termine indicato, o se lo firma senza confermare le domande già formulate nel registro di contabilità, il conto finale si ha come da lui definitivamente accettato. Il RUP formula in ogni caso una sua relazione al conto finale.
3. La rata di saldo, comprensiva delle ritenute di cui all'articolo 27, comma 2, al netto dei pagamenti già effettuati e delle eventuali penali, nulla ostando, è pagata entro 45 (quarantacinque)<sup>(32)</sup> giorni dopo l'avvenuta emissione del certificato di collaudo provvisorio/di regolare esecuzione<sup>(33)</sup> previa presentazione di regolare fattura fiscale, ai sensi dell'articolo 185 del decreto legislativo 18 agosto 2000, n. 267.
4. Il pagamento della rata di saldo non costituisce presunzione di accettazione dell'opera, ai sensi dell'articolo 1666, secondo comma, del codice civile.
5. Fermo restando quanto previsto all'articolo 29, il pagamento della rata di saldo è disposto solo a condizione che l'appaltatore presenti apposita garanzia fideiussoria ai sensi dell'articolo 103, comma 6, del Codice dei contratti, emessa nei termini e alle condizioni che seguono:
- a) un importo garantito almeno pari all'importo della rata di saldo, maggiorato dell'I.V.A. all'aliquota di legge, maggiorato altresì del tasso legale di interesse applicato al periodo di due anni;
- b) efficacia dalla data di erogazione della rata di saldo con estinzione due anni dopo l'emissione del certificato di collaudo provvisorio/di regolare esecuzione<sup>(34)</sup>;
- c) prestata con atto di fideiussione rilasciato da una banca o da un intermediario finanziario autorizzato o con



polizza fideiussoria rilasciata da impresa di assicurazione, conforme alla scheda tecnica 1.4, allegata al decreto ministeriale 12 marzo 2004, n. 123, in osservanza delle clausole di cui allo schema tipo 1.4 allegato al predetto decreto.

6. Salvo quanto disposto dall'articolo 1669 del codice civile, l'appaltatore risponde per la difformità ed i vizi dell'opera, ancorché riconoscibili, purché denunciati dalla Stazione appaltante entro 24 (ventiquattro) mesi dall'ultimazione dei lavori riconosciuta e accettata.
7. L'appaltatore e la DL devono utilizzare la massima diligenza e professionalità, nonché improntare il proprio comportamento a buona fede, al fine di evidenziare tempestivamente i vizi e i difetti riscontabili nonché le misure da adottare per il loro rimedio.

## **Art. 29. Formalità e adempimenti ai quali sono subordinati i pagamenti**

1. Ogni pagamento è subordinato alla presentazione alla Stazione appaltante della pertinente fattura fiscale, contenente i riferimenti al corrispettivo oggetto del pagamento ai sensi dell'articolo 1, commi da 209 a 213, della legge 24 dicembre 2007, n. 244 e del decreto del Ministro dell'economia e delle finanze 3 aprile 2013, n. 55.
2. Ogni pagamento è altresì subordinato:
  - a) all'acquisizione del DURC dell'appaltatore e degli eventuali subappaltatori, ai sensi dell'articolo 53, comma 2; ai sensi dell'articolo 31, comma 7, della legge n. 98 del 2013, il titolo di pagamento deve essere corredato dagli estremi del DURC;
  - b) agli adempimenti di cui all'articolo 49 in favore dei subappaltatori e subcontraenti, se sono stati stipulati contratti di subappalto o subcontratti di cui allo stesso articolo;
  - c) all'ottemperanza alle prescrizioni di cui all'articolo 66 in materia di tracciabilità dei pagamenti;
  - d) ai sensi dell'articolo 48-bis del d.P.R. n. 602 del 1973, introdotto dall'articolo 2, comma 9, della legge n. 286 del 2006, all'accertamento, da parte della Stazione appaltante, che il beneficiario non sia inadempiente all'obbligo di versamento derivante dalla notifica di una o più cartelle di pagamento per un ammontare complessivo pari almeno all'importo da corrispondere con le modalità di cui al d.m. 18 gennaio 2008, n. 40. In caso di inadempimento accertato, il pagamento è sospeso e la circostanza è segnalata all'agente della riscossione competente per territorio;
  - e) all'acquisizione, ai fini dell'articolo 29, comma 2, del decreto legislativo n. 276 del 2003, dell'attestazione del proprio revisore o collegio sindacale, se esistenti, o del proprio intermediario incaricato degli adempimenti contributivi (commercialista o consulente del lavoro), che confermi l'avvenuto regolare pagamento delle retribuzioni al personale impiegato, fino all'ultima mensilità utile.
3. Ai sensi dell'art. 30, comma 6 del D. Lgs. 50/2016, in caso di ritardo nel pagamento delle retribuzioni dovute al personale dipendente dell'appaltatore, dei subappaltatori o dei soggetti titolari di subappalti e cottimi, impiegato nel cantiere, il RUP invita per iscritto il soggetto inadempiente, e in ogni caso l'appaltatore, a provvedere entro 15 (quindici) giorni. Decorso infruttuosamente tale termine senza che sia stata contestata formalmente e motivatamente la fondatezza della richiesta, la Stazione appaltante provvede alla liquidazione del certificato di pagamento trattenendo una somma corrispondente ai crediti vantati dal personale dipendente, ai fini di cui all'articolo 52, comma 2.

## **Art. 30. Ritardo nei pagamenti delle rate di acconto e della rata di saldo**

1. Non sono dovuti interessi per i primi 45 (quarantacinque)<sup>(35)</sup> intercorrenti tra il verificarsi delle condizioni e delle circostanze per l'emissione del certificato di pagamento ai sensi dell'articolo 31 e la sua effettiva emissione e messa a disposizione della Stazione appaltante per la liquidazione; trascorso tale termine senza che sia emesso il certificato di pagamento, sono dovuti all'appaltatore gli interessi legali per i primi 45 (quarantacinque)<sup>(36)</sup> giorni di ritardo; trascorso infruttuosamente anche questo termine trova applicazione il comma 2.
2. In caso di ritardo nel pagamento della rata di acconto rispetto al termine stabilito all'articolo 27, comma 4, per causa imputabile alla Stazione appaltante, sulle somme dovute decorrono gli interessi moratori, nella misura pari al Tasso B.C.E. di riferimento di cui all'articolo 5, comma 2, del decreto legislativo n. 231 del 2002, maggiorato di 8 (otto)<sup>(37)</sup> punti percentuali.
3. Il pagamento degli interessi avviene d'ufficio in occasione del pagamento, in acconto o a saldo, immediatamente successivo, senza necessità di domande o riserve; il pagamento dei predetti interessi prevale sul pagamento delle somme a titolo di esecuzione dei lavori.
4. E' facoltà dell'appaltatore, trascorsi i termini di cui ai commi precedenti, oppure nel caso in cui l'ammontare delle rate di acconto, per le quali non sia stato tempestivamente emesso il certificato o il titolo di spesa, raggiunga il 15% (quindici per cento)<sup>(38)</sup> dell'importo netto contrattuale, di agire ai sensi dell'articolo 1460 del codice civile, rifiutando di adempiere alle proprie obbligazioni se la Stazione appaltante non provveda contemporaneamente al pagamento integrale di quanto maturato; in alternativa, è facoltà dell'appaltatore, previa costituzione in mora della Stazione appaltante, promuovere il giudizio per la dichiarazione di risoluzione del contratto, trascorsi 60\_ (sessanta)<sup>(39)</sup> giorni dalla data della predetta costituzione in mora.

5. In caso di ritardo nel pagamento della rata di saldo rispetto al termine stabilito all'articolo 28, comma 3, per causa imputabile alla Stazione appaltante, sulle somme dovute decorrono gli interessi moratori nella misura di cui al comma 2.

### **Art. 31. Revisione prezzi e adeguamento del corrispettivo**

1. E' esclusa qualsiasi revisione dei prezzi e non trova applicazione l'articolo 1664, primo comma, del codice civile.
2. Ai sensi dell'articolo 106, comma 1, lettera a), quarto periodo, del Codice dei contratti, in deroga a quanto previsto dal comma 1, le variazioni di prezzo in aumento o in diminuzione possono essere valutate, sulla base dei prezzi di cui all'articolo 23, comma 7, solo per l'eccedenza rispetto al 10% (dieci per cento) con riferimento al prezzo contrattuale e comunque in misura pari alla metà; in ogni caso alle seguenti condizioni:
  - a) le compensazioni in aumento sono ammesse con il limite di importo costituito da:
    - a.1) eventuali altre somme a disposizione della stazione appaltante per lo stesso intervento nei limiti della relativa autorizzazione di spesa e non altrimenti impegnate;
    - a.2) somme derivanti dal ribasso d'asta, se non è stata prevista una diversa destinazione;
    - a.3) somme disponibili relative ad altri interventi ultimati di competenza della stazione appaltante nei limiti della residua spesa autorizzata e disponibile;
  - b) all'infuori di quanto previsto dalla lettera a), non possono essere assunti o utilizzati impegni di spesa comportanti nuovi o maggiori oneri per la stazione appaltante;
  - c) la compensazione è determinata applicando la metà della percentuale di variazione che eccede il 10% (dieci per cento) ai singoli prezzi unitari contrattuali per le quantità contabilizzate e accertate dalla DL nell'anno precedente;
  - d) le compensazioni sono liquidate senza necessità di iscrizione di riserve ma a semplice richiesta della parte che ne abbia interesse, accreditando o addebitando il relativo importo, a seconda del caso, ogni volta che siano maturate le condizioni di cui al presente comma, entro i successivi 60 (sessanta) giorni, a cura della DL se non è ancora stato emesso il certificato di collaudo provvisorio/di regolare esecuzione<sup>(40)</sup>, a cura del RUP in ogni altro caso;

### **Art. 32. Anticipazione del pagamento di taluni materiali**

1. Non è prevista l'anticipazione del pagamento sui materiali o su parte di essi.

### **Art. 33. Cessione del contratto e cessione dei crediti**

1. E' vietata la cessione del contratto sotto qualsiasi forma; ogni atto contrario è nullo di diritto.
2. E' ammessa la cessione dei crediti, ai sensi del combinato disposto dell'articolo 106, comma 13, del Codice dei contratti e della legge 21 febbraio 1991, n. 52, a condizione che il cessionario sia un istituto bancario o un intermediario finanziario iscritto nell'apposito Albo presso la Banca d'Italia e che il contratto di cessione, stipulato mediante atto pubblico o scrittura privata autenticata, sia notificato alla Stazione appaltante in originale o in copia autenticata, prima o contestualmente al certificato di pagamento sottoscritto dal RUP.

## **CAPO 6. CAUZIONI E GARANZIE**

### **Art. 34. Cauzione provvisoria**

1. Ai sensi dell'articolo 93 del Codice dei contratti, agli offerenti è richiesta una garanzia provvisoria con le modalità e alle condizioni alla lettera di invito.<sup>(41)</sup>

### **Art. 35. Cauzione definitiva**

1. Ai sensi dell'articolo 103, comma 1, del Codice dei contratti, è richiesta una garanzia definitiva a sua scelta sotto forma di cauzione o fideiussione, pari al 10% (dieci per cento) dell'importo contrattuale; se il ribasso offerto dall'aggiudicatario è superiore al 10% (dieci per cento), la garanzia è aumentata di tanti punti percentuali quanti sono quelli eccedenti il 10% (dieci per cento); se il ribasso offerto è superiore al 20% (venti per cento), l'aumento è di due punti percentuali per ogni punto di ribasso eccedente la predetta misura percentuale.
2. La garanzia è prestata mediante atto di fideiussione rilasciato da un'impresa bancaria o assicurativa, o da un intermediario finanziario autorizzato nelle forme di cui all'articolo 93, comma 3, del Codice dei contratti, in conformità alla scheda tecnica 1.2, allegata al d.m. n. 123 del 2004,<sup>(42)</sup> in osservanza delle clausole di cui allo schema tipo 1.2<sup>(43)</sup> allegato al predetto decreto, integrata dalla clausola esplicita di rinuncia all'eccezione di cui all'articolo 1957, comma 2, del codice civile,<sup>(44)</sup> in conformità all'articolo 103, commi 4, 5 e 6, del Codice dei contratti. La garanzia è presentata alla Stazione appaltante prima della formale sottoscrizione del contratto, anche limitatamente alla scheda tecnica.
3. La garanzia è progressivamente svincolata a misura dell'avanzamento dell'esecuzione, nel limite massimo del 80% (ottanta per cento) dell'iniziale importo garantito; lo svincolo è automatico, senza necessità di benestare del committente, con la sola condizione della preventiva consegna all'istituto garante, da parte dell'appaltatore o del concessionario, degli stati di avanzamento dei lavori o di analogo documento, in originale o in copia autentica, attestanti l'avvenuta esecuzione.
4. La garanzia, per il rimanente ammontare residuo del 20% (venti per cento), cessa di avere effetto ed è svincolata automaticamente all'emissione del certificato di collaudo provvisorio/di regolare esecuzione<sup>(45)</sup>; lo svincolo e l'estinzione avvengono di diritto, senza necessità di ulteriori atti formali, richieste, autorizzazioni, dichiarazioni liberatorie o restituzioni.
5. La Stazione appaltante può avvalersi della garanzia, parzialmente o totalmente, per le spese dei lavori da eseguirsi d'ufficio nonché per il rimborso delle maggiori somme pagate durante l'appalto in confronto ai risultati della liquidazione finale; l'incameramento della garanzia avviene con atto unilaterale della Stazione appaltante senza necessità di dichiarazione giudiziale, fermo restando il diritto dell'appaltatore di proporre azione innanzi l'autorità giudiziaria ordinaria.
6. La garanzia è tempestivamente reintegrata nella misura legale di cui al combinato disposto dei commi 1 e 3 se, in corso d'opera, è stata incamerata, parzialmente o totalmente, dalla Stazione appaltante; in caso di variazioni al contratto per effetto di successivi atti di sottomissione, la medesima garanzia può essere ridotta in caso di riduzione degli importi contrattuali, mentre non è integrata in caso di aumento degli stessi importi fino alla concorrenza di un quinto dell'importo originario.
7. In caso di raggruppamento temporaneo o di consorzio ordinario la garanzia è prestata dall'impresa mandataria in nome e per conto di tutti i concorrenti raggruppati con responsabilità solidale ai sensi del combinato disposto degli articoli 48, comma 5, e 103, comma 10, del Codice dei contratti.
8. Ai sensi dell'articolo 103, comma 3, del Codice dei contratti, la mancata costituzione della garanzia di cui al comma 1 determina la decadenza dell'affidamento e l'acquisizione della cauzione provvisoria di cui all'articolo 34 da parte della Stazione appaltante, che aggiudica l'appalto al concorrente che segue nella graduatoria.

## Art. 36. Riduzione delle garanzie

1. Ai sensi dell'articolo 93, comma 7, come richiamato dall'articolo 103, comma 1, settimo periodo, del Codice dei contratti, l'importo della garanzia provvisoria di cui all'articolo 34 e l'importo della garanzia definitiva di cui all'articolo 35 sono ridotti:
  - a) del 50% (cinquanta per cento) per i concorrenti ai quali sia stata rilasciata, da organismi accreditati ai sensi delle norme europee della serie UNI CEI EN ISO/IEC 17000, la certificazione del sistema di qualità conforme alle norme europee della serie europea UNI CEI ISO 9001:2008 oppure ISO 9001:2015,<sup>(46)</sup> di cui agli articoli 3, comma 1, lettera mm) e 63, del Regolamento generale. La certificazione deve essere stata emessa per il settore IAF28 e per le categorie di pertinenza, attestata dalla SOA o rilasciata da un organismo accreditato da ACCREDIA o da altro organismo estero che abbia ottenuto il mutuo riconoscimento dallo IAF (International Accreditation Forum);
  - b) del 30% (trenta per cento) per i concorrenti in possesso di registrazione al sistema comunitario di ecogestione e audit (EMAS), ai sensi del regolamento (CE) n. 1221/2009 del Parlamento europeo e del Consiglio, del 25 novembre 2009, oppure del 20% (venti per cento) per i concorrenti in possesso di certificazione ambientale ai sensi della norma UNI EN ISO 14001;
  - c) del 15% (quindici per cento) per i concorrenti che sviluppano un inventario di gas ad effetto serra ai sensi della norma UNI EN ISO 14064-1 o un'impronta climatica (carbon footprint) di prodotto ai sensi della norma UNI ISO/TS 14067.
2. Le riduzioni di cui al comma 1 sono tra loro cumulabili, ad eccezione della riduzione di cui alla lettera a) che è cumulabile solo in relazione ad una delle due fattispecie alternative ivi previste.
3. Le riduzioni di cui al comma 1, sono accordate anche in caso di raggruppamento temporaneo o consorzio ordinario di concorrenti:
  - a) di tipo orizzontale, se le condizioni sono comprovate da tutte le imprese raggruppate o consorziate;
  - b) di tipo verticale, per le quote di incidenza delle lavorazioni appartenenti alle categorie assunte integralmente da imprese in raggruppamento per le quali sono comprovate le pertinenti condizioni; il beneficio non è frazionabile tra imprese che assumono lavorazioni appartenenti alla medesima categoria.
4. In caso di avvalimento del sistema di qualità ai sensi dell'articolo 89 del Codice dei contratti, per beneficiare della riduzione di cui al comma 1, il requisito deve essere espressamente oggetto del contratto di avvalimento. L'impresa ausiliaria deve essere comunque in possesso del predetto requisito in relazione all'obbligo di cui all'articolo 63, comma 3, del Regolamento generale.<sup>(47)</sup>
5. Il possesso del requisito di cui al comma 1 è comprovato dall'annotazione in calce alla attestazione SOA ai sensi dell'articolo 63, comma 3, del Regolamento generale o da separata certificazione ai sensi del comma 1. In deroga al quanto previsto dal precedente comma 4, il possesso del requisito di cui al comma 1 può essere comprovato dalla certificazione rilasciata dall'organismo accreditato qualora l'impresa, in relazione allo specifico appalto, non sia tenuta al possesso dell'attestazione SOA in quanto assuntrice di lavori per i quali, in ragione dell'importo, sia sufficiente la classifica II.
6. In deroga al comma 5, in caso di raggruppamento temporaneo o di consorzio ordinario, il possesso del requisito di cui al comma 1 può essere comprovato da separata certificazione di cui al comma 1 se l'impresa, in relazione allo specifico appalto e in ragione dell'importo dei lavori che dichiara di assumere, non è tenuta al possesso della certificazione del sistema di qualità in quanto assuntrice di lavori per i quali è sufficiente l'attestazione SOA in classifica II.

## Art. 37. Obblighi assicurativi a carico dell'appaltatore

1. Ai sensi dell'articolo 103, comma 7, del Codice dei contratti, l'appaltatore è obbligato, contestualmente alla sottoscrizione del contratto e in ogni caso almeno 10 (dieci) giorni prima della data prevista per la consegna dei lavori ai sensi dell'articolo 13, a produrre una polizza assicurativa che tenga indenne la Stazione appaltante da tutti i rischi di esecuzione e che preveda anche una garanzia di responsabilità civile per danni causati a terzi nell'esecuzione dei lavori. La polizza assicurativa è prestata da un'impresa di assicurazione autorizzata alla copertura dei rischi ai quali si riferisce l'obbligo di assicurazione.
2. La copertura delle predette garanzie assicurative decorre dalla data di consegna dei lavori e cessa alle ore 24 del giorno di emissione del certificato di collaudo provvisorio/di regolare esecuzione<sup>(48)</sup> e comunque decorsi 12 (dodici) mesi dalla data di ultimazione dei lavori risultante dal relativo certificato; in caso di emissione del certificato di collaudo provvisorio/di regolare esecuzione<sup>(49)</sup> per parti determinate dell'opera, la garanzia cessa per quelle parti e resta efficace per le parti non ancora collaudate; a tal fine l'utilizzo da parte della Stazione appaltante secondo la destinazione equivale, ai soli effetti della copertura assicurativa, ad emissione del certificato di collaudo provvisorio/di regolare esecuzione<sup>(50)</sup>. Il premio è stabilito in misura unica e indivisibile per le coperture di cui ai commi 3 e 4. Le garanzie assicurative sono efficaci anche in caso di omesso o ritardato pagamento delle somme dovute a titolo di premio da parte dell'esecutore fino ai successivi due mesi e devono essere prestate in conformità allo schema-tipo 2.3 allegato al d.m. n. 123 del 2004.<sup>(51)</sup>
3. La garanzia assicurativa contro tutti i rischi di esecuzione da qualsiasi causa determinati deve coprire tutti i danni subiti dalla Stazione appaltante a causa del danneggiamento o della distruzione totale o parziale di impianti e opere, anche preesistenti, salvo quelli derivanti da errori di progettazione, insufficiente progettazione, azioni di terzi o cause di forza maggiore; tale polizza deve essere stipulata nella forma «Contractors All Risks» (C.A.R.) e deve:
  - a) prevedere una somma assicurata pari a **€ 1.000.000,00** così distinta:<sup>(52)</sup>
    - partita 1) per le opere oggetto del contratto: **€ 300.000,00**;
    - partita 2) per le preesistenze: **€ 600.000,00**;
    - partita 3) per demolizioni e sgomberi: **€ 100.000,00**.
  - b) essere integrata in relazione alle somme assicurate in caso di approvazione di lavori aggiuntivi affidati a qualsiasi titolo all'appaltatore.
4. La garanzia assicurativa di responsabilità civile per danni causati a terzi (R.C.T.) deve essere stipulata per una somma assicurata (massimale/sinistro) non inferiore ad euro cinquecentomila.<sup>(53)</sup>
5. Se il contratto di assicurazione prevede importi o percentuali di scoperto o di franchigia, queste condizioni non sono opponibili alla Stazione appaltante.
6. Le garanzie di cui ai commi 3 e 4, prestate dall'appaltatore coprono senza alcuna riserva anche i danni causati dalle imprese subappaltatrici e subfornitrici. Se l'appaltatore è un raggruppamento temporaneo o un consorzio ordinario, giusto il regime delle responsabilità solidale disciplinato dall'articolo 48, comma 5, del Codice dei contratti, la garanzia assicurativa è prestata dall'impresa mandataria in nome e per conto di tutti i concorrenti raggruppati o consorziati. Nel caso di raggruppamenti temporanei o consorzi ordinari di tipo verticale di cui all'articolo 48, comma 6, del Codice dei contratti, le imprese mandanti assuntrici delle lavorazioni appartenenti alle categorie scorporabili, possono presentare apposite garanzie assicurative "pro quota" in relazione ai lavori da esse assunti.
7. Ai sensi dell'articolo 103, comma 7, quinto periodo, del Codice dei contratti, le garanzie di cui al comma 3, limitatamente alla lettera a), partita 1), e al comma 4, sono estese fino a 24 (ventiquattro)<sup>(54)</sup> mesi dopo la data dell'emissione del certificato di collaudo provvisorio/di regolare esecuzione<sup>(55)</sup>; a tale scopo:
  - a) l'estensione deve risultare dalla polizza assicurativa in conformità alla scheda tecnica 2.3 allegata al d.m. n. 123 del 2004;<sup>(56)</sup>
  - b) l'assicurazione copre i danni dovuti a causa risalente al periodo di esecuzione o dovuti a fatto dell'appaltatore nelle operazioni di manutenzione previste tra gli obblighi del contratto d'appalto;
  - c) restano ferme le condizioni di cui ai commi 5 e 6.

## **CAPO 7. DISPOSIZIONI PER L'ESECUZIONE**

### **Art. 38. Variazione dei lavori**

1. La Stazione appaltante si riserva la facoltà di introdurre nelle opere oggetto dell'appalto quelle varianti che a suo insindacabile giudizio ritenga opportune, senza che per questo l'appaltatore possa pretendere compensi all'infuori del pagamento a conguaglio dei lavori eseguiti in più o in meno con l'osservanza delle prescrizioni ed entro i limiti stabiliti dall'articolo 43, comma 8, del Regolamento generale e dall'articolo 106 del Codice dei contratti.
2. Non sono riconosciute varianti al progetto esecutivo, prestazioni e forniture extra contrattuali di qualsiasi genere, eseguite senza preventivo ordine scritto della DL, recante anche gli estremi dell'approvazione da parte della Stazione appaltante, ove questa sia prescritta dalla legge o dal regolamento.
3. Qualunque reclamo o riserva che l'appaltatore si credesse in diritto di opporre, deve essere presentato per iscritto alla DL prima dell'esecuzione dell'opera oggetto della contestazione. Non sono prese in considerazione domande di maggiori compensi su quanto stabilito in contratto, per qualsiasi natura o ragione, se non vi è accordo preventivo scritto prima dell'inizio dell'opera oggetto di tali richieste.
4. Non sono considerati varianti ai sensi del comma 1 gli interventi disposti dalla DL per risolvere aspetti di dettaglio, che siano contenuti entro un importo non superiore al 10% (dieci per cento) <sup>(57)</sup> dell'importo delle categorie di lavoro dell'appalto, come individuate nella tabella di cui all'articolo 5, e che non comportino un aumento dell'importo del contratto stipulato.
5. Ai sensi dell'articolo 106, commi 1, lettera c), 2 e 4, del Codice dei contratti, sono ammesse, nell'esclusivo interesse della Stazione appaltante, le varianti, in aumento o in diminuzione, finalizzate al miglioramento dell'opera e alla sua funzionalità, purché ricorrano tutte le seguenti condizioni:
  - a) sono determinate da circostanze imprevedute e imprevedibili; tra le predette circostanze rientra anche la sopravvenienza di nuove disposizioni legislative o regolamentari o provvedimenti di autorità od enti preposti alla tutela di interessi rilevanti;
  - b) non è alterata la natura generale del contratto;
  - c) la variante comporta una modifica dell'importo contrattuale, stabilita ai sensi dell'articolo 106, comma 1, lettera e), non superiore al 10% (dieci per cento); <sup>(58)</sup>
  - d) non introducono condizioni che, se fossero state contenute nella procedura d'appalto iniziale, avrebbero consentito l'ammissione di candidati diversi da quelli inizialmente selezionati o l'accettazione di un'offerta diversa da quella inizialmente accettata, oppure avrebbero attirato ulteriori partecipanti alla procedura di aggiudicazione;
  - e) non modificano l'equilibrio economico del contratto a favore dell'aggiudicatario e non estendono notevolmente l'ambito di applicazione del contratto;
  - f) non siano imputabili a errori od omissioni progettuali ai sensi dell'articolo 39.
6. Nel caso di cui al comma 5 è sottoscritto un atto di sottomissione quale appendice contrattuale, che deve indicare le modalità di contrattazione e contabilizzazione delle lavorazioni in variante.
7. La variante deve comprendere, ove ritenuto necessario dal coordinatore per la sicurezza in fase di esecuzione, l'adeguamento del PSC di cui all'articolo 43, con i relativi costi non assoggettati a ribasso, e con i conseguenti adempimenti di cui all'articolo 44, nonché l'adeguamento dei POS di cui all'articolo 45.
8. Se la variante comporta la sospensione dei lavori in applicazione di provvedimenti assunti dall'Autorità Giudiziaria sia ordinaria che amministrativa, anche in seguito alla segnalazione dell'Autorità Nazionale Anticorruzione, si applicano le disposizioni di cui agli articoli 16 e 17.
9. Durante il corso dei lavori l'appaltatore può proporre alla DL eventuali variazioni migliorative ai sensi del precedente comma 5. Qualora tali variazioni siano accolte dalla DL, il relativo risparmio di spesa costituisce economia a favore della Stazione appaltante.



### **Art. 39. Varianti per errori od omissioni progettuali**

1. Ai sensi dell'articolo 106, comma 2, lettera b), se, per il manifestarsi di errori od omissioni imputabili alle carenze del progetto posto a base di gara, si rendono necessarie varianti che possono pregiudicare, in tutto o in parte, la realizzazione dell'opera oppure la sua utilizzazione, e che sotto il profilo economico eccedono il 15% (quindici per cento) dell'importo originario del contratto, la Stazione appaltante procede alla risoluzione del contratto con indicazione di una nuova gara alla quale è invitato l'appaltatore originario.
2. In tal caso la risoluzione del contratto comporta il pagamento dei lavori eseguiti, dei materiali utili e del 10% (dieci per cento) dei lavori non eseguiti, fino a quattro quinti dell'importo del contratto originario.
3. Ai sensi dell'articolo 106, commi 9 e 10, del Codice dei contratti, i titolari dell'incarico di progettazione sono responsabili dei danni subiti dalla Stazione appaltante; si considerano errore od omissione di progettazione l'inadeguata valutazione dello stato di fatto, la mancata od erronea identificazione della normativa tecnica vincolante per la progettazione, il mancato rispetto dei requisiti funzionali ed economici prestabiliti e risultanti da prova scritta, la violazione delle norme di diligenza nella predisposizione degli elaborati progettuali.
4. Trova applicazione la disciplina di cui all'articolo 54, commi 4, 5 e 6, in quanto compatibile.

### **Art. 40. Prezzi applicabili ai nuovi lavori e nuovi prezzi**

1. Le eventuali variazioni sono valutate mediante l'applicazione dei prezzi di cui all'elenco prezzi contrattuale come determinati ai sensi dell'articolo 3, comma 3.
2. Se tra i prezzi di cui all'elenco prezzi contrattuale di cui al comma 1, non sono previsti prezzi per i lavori e le prestazioni di nuova introduzione, si procede alla formazione di nuovi prezzi in contraddittorio tra la Stazione appaltante e l'appaltatore, mediante apposito verbale di concordamento sottoscritto dalle parti e approvato dal RUP; i predetti nuovi prezzi sono desunti, in ordine di priorità:
  - a) dal prezzario di cui al comma 3, oppure, se non reperibili,
  - b) ragguagliandoli a quelli di lavorazioni consimili compresi nel contratto;
  - c) ricavandoli totalmente o parzialmente da nuove regolari analisi effettuate con riferimento ai prezzi elementari di mano d'opera, materiali, noli e trasporti alla data di formulazione dell'offerta.
3. Sono considerati prezzari ufficiali di riferimento i seguenti, in ordine di priorità: <sup>(59)</sup>
  - **prezzario della Regione Marche dell'anno 2018 ;**
  - **prezzario della Regione Abruzzo dell'anno 2018 ;**
  - **prezzario della Regione Umbria dell'anno 2017.**
4. Ove comportino maggiori spese rispetto alle somme previste nel quadro economico, i nuovi prezzi sono approvati dalla Stazione appaltante su proposta del RUP, prima di essere ammessi nella contabilità dei lavori.

## **CAPO 8. DISPOSIZIONI IN MATERIA DI SICUREZZA**

### **Art. 41. Adempimenti preliminari in materia di sicurezza**

- 1) Ai sensi dell'articolo 90, comma 9, e dell'allegato XVII al Decreto n. 81 del 2008, l'appaltatore deve trasmettere alla Stazione appaltante, entro il termine prescritto da quest'ultima con apposita richiesta o, in assenza di questa, entro 30 giorni dall'aggiudicazione definitiva e comunque prima della redazione del verbale di consegna dei lavori se questi sono iniziati nelle more della stipula del contratto: <sup>(60)</sup>
  - a) una dichiarazione dell'organico medio annuo, distinto per qualifica, corredata dagli estremi delle denunce dei lavoratori effettuate all'Istituto nazionale della previdenza sociale (INPS), all'Istituto nazionale assicurazione infortuni sul lavoro (INAIL) e alle casse edili;
  - b) una dichiarazione relativa al contratto collettivo stipulato dalle organizzazioni sindacali comparativamente più rappresentative, applicato ai lavoratori dipendenti;
  - c) il certificato della Camera di Commercio, Industria, Artigianato e Agricoltura, in corso di validità, oppure, in alternativa, ai fini dell'acquisizione d'ufficio, l'indicazione della propria esatta ragione sociale, numeri di codice fiscale e di partita IVA, numero REA;
  - d) il DURC, ai sensi dell'articolo 53, comma 2;
  - e) il documento di valutazione dei rischi di cui al combinato disposto degli articoli 17, comma 1, lettera a), e 28, commi 1, 1-bis, 2 e 3, del Decreto n. 81 del 2008. Se l'impresa occupa fino a 10 lavoratori, ai sensi dell'articolo 29, comma 5, primo periodo, del Decreto n. 81 del 2008, la valutazione dei rischi è effettuata secondo le procedure standardizzate di cui al decreto interministeriale 30 novembre 2012 e successivi aggiornamenti;
  - f) una dichiarazione di non essere destinatario di provvedimenti di sospensione o di interdizione di cui all'articolo 14 del Decreto n. 81 del 2008.
- 2) Entro gli stessi termini di cui al comma 1, l'appaltatore deve trasmettere al coordinatore per l'esecuzione il nominativo e i recapiti del proprio Responsabile del servizio prevenzione e protezione e del proprio Medico competente di cui rispettivamente all'articolo 31 e all'articolo 38 del Decreto n. 81 del 2008, nonché:
  - a) una dichiarazione di accettazione del PSC di cui all'articolo 43, con le eventuali richieste di adeguamento di cui all'articolo 44;
  - b) il POS di ciascuna impresa operante in cantiere, fatto salvo l'eventuale differimento ai sensi dell'articolo 45.
- 3) Gli adempimenti di cui ai commi 1 e 2 devono essere assolti:
  - a) dall'appaltatore, comunque organizzato anche in forma aggregata, nonché, tramite questi, dai subappaltatori;
  - b) dal consorzio di cooperative o di imprese artigiane, oppure dal consorzio stabile, di cui all'articolo 45, comma 2, lettere b) e c), del Codice dei contratti, se il consorzio intende eseguire i lavori direttamente con la propria organizzazione consortile;
  - c) dalla consorziata del consorzio di cooperative o di imprese artigiane, oppure del consorzio stabile, che il consorzio ha indicato per l'esecuzione dei lavori ai sensi dell'articolo 48, comma 7, del Codice dei contratti, se il consorzio è privo di personale deputato alla esecuzione dei lavori; se sono state individuate più imprese consorziate esecutrici dei lavori gli adempimenti devono essere assolti da tutte le imprese consorziate indicate, per quanto di pertinenza di ciascuna di esse, per il tramite di una di esse appositamente individuata, sempre che questa abbia espressamente accettato tale individuazione;
  - d) da tutte le imprese raggruppate, per quanto di pertinenza di ciascuna di esse, per il tramite dell'impresa mandataria, se l'appaltatore è un raggruppamento temporaneo di cui all'articolo 45, comma 2, lettera d), del Codice dei contratti; l'impresa affidataria, ai fini dell'articolo 89, comma 1, lettera i), del Decreto n. 81 è individuata nella mandataria, come risultante dell'atto di mandato;
  - e) da tutte le imprese consorziate, per quanto di pertinenza di ciascuna di esse, per il tramite dell'impresa individuata con l'atto costitutivo o lo statuto del consorzio, se l'appaltatore è un consorzio ordinario di cui

all'articolo 45, commi 2, lettera e), del Codice dei contratti; l'impresa affidataria, ai fini dell'articolo 89, comma 1, lettera i), del Decreto n. 81 è individuata con il predetto atto costitutivo o statuto del consorzio;

f) dai lavoratori autonomi che prestano la loro opera in cantiere.

4. Fermo restando quanto previsto all'articolo 46, comma 3, l'impresa affidataria comunica alla Stazione appaltante gli opportuni atti di delega di cui all'articolo 16 del decreto legislativo n. 81 del 2008.
5. L'appaltatore deve assolvere gli adempimenti di cui ai commi 1 e 2, anche nel corso dei lavori ogni qualvolta nel cantiere operi legittimamente un'impresa esecutrice o un lavoratore autonomo non previsti inizialmente.

## **Art. 42. Norme di sicurezza generali e sicurezza nel cantiere**

1. Anche ai sensi, ma non solo, dell'articolo 97, comma 1, del Decreto n. 81 del 2008, l'appaltatore è obbligato:
  - a) ad osservare le misure generali di tutela di cui agli articoli 15, 17, 18 e 19 del Decreto n. 81 del 2008 e all'allegato XIII allo stesso decreto nonché le altre disposizioni del medesimo decreto applicabili alle lavorazioni previste nel cantiere;
  - b) a rispettare e curare il pieno rispetto di tutte le norme vigenti in materia di prevenzione degli infortuni e igiene del lavoro e in ogni caso in condizione di permanente sicurezza e igiene, nell'osservanza delle disposizioni degli articoli da 108 a 155 del Decreto n. 81 del 2008 e degli allegati XVII, XVIII, XIX, XX, XXII, XXIV, XXV, XXVI, XXVII, XXVIII, XXIX, XXX, XXXI, XXXII, XXXIII, XXXIV, XXXV e XLI, allo stesso decreto;
  - c) a verificare costantemente la presenza di tutte le condizioni di sicurezza dei lavori affidati;
  - d) ad osservare le disposizioni del vigente Regolamento Locale di Igiene, per quanto attiene la gestione del cantiere, in quanto non in contrasto con le disposizioni di cui al comma 1.
2. L'appaltatore predispone, per tempo e secondo quanto previsto dalle vigenti disposizioni, gli appositi piani per la riduzione del rumore, in relazione al personale e alle attrezzature utilizzate.
3. L'appaltatore garantisce che le lavorazioni, comprese quelle affidate ai subappaltatori, siano eseguite secondo il criterio «incident and injury free».
4. L'appaltatore non può iniziare o continuare i lavori se è in difetto nell'applicazione di quanto stabilito all'articolo 41, commi 1, 2 o 5, oppure agli articoli 43, 44, 45 o 46.

## **Art. 43. Piano di sicurezza e di coordinamento (PSC)**

1. L'appaltatore è obbligato ad osservare scrupolosamente e senza riserve o eccezioni il PSC messo a disposizione da parte della Stazione appaltante, ai sensi dell'articolo 100 del Decreto n. 81 del 2008, in conformità all'allegato XV, punti 1 e 2, allo stesso decreto, corredato dal computo metrico estimativo dei costi per la sicurezza di cui al punto 4 dello stesso allegato, determinati all'articolo 2, comma 1, lettera b), del presente Capitolato speciale.
2. L'obbligo di cui al comma 1 è esteso altresì:
  - a) alle eventuali modifiche e integrazioni disposte autonomamente dal coordinatore per la sicurezza in fase di esecuzione in seguito a sostanziali variazioni alle condizioni di sicurezza sopravvenute alla precedente versione del PSC;
  - b) alle eventuali modifiche e integrazioni approvate o accettate dal coordinatore per la sicurezza in fase di esecuzione ai sensi dell'articolo 44.
3. Se prima della stipulazione del contratto (a seguito di aggiudicazione ad un raggruppamento temporaneo di imprese) oppure nel corso dei lavori (a seguito di autorizzazione al subappalto o di subentro di impresa ad altra impresa raggruppata estromessa ai sensi dell'articolo 48, commi 27 o 18 del Codice dei contratti) si verifica una variazione delle imprese che devono operare in cantiere, il coordinatore per la sicurezza in fase di esecuzione deve provvedere tempestivamente:
  - a) ad adeguare il PSC, se necessario;

b) ad acquisire i POS delle nuove imprese.

## **Art. 44. Modifiche e integrazioni al piano di sicurezza e di coordinamento**

1. L'appaltatore può presentare al coordinatore per la sicurezza in fase di esecuzione una o più proposte motivate di modificazione o di integrazione al PSC, nei seguenti casi:
  - a) per adeguarne i contenuti alle proprie tecnologie oppure quando ritenga di poter meglio garantire la sicurezza nel cantiere sulla base della propria esperienza, anche in seguito alla consultazione obbligatoria e preventiva dei rappresentanti per la sicurezza dei propri lavoratori o a rilievi da parte degli organi di vigilanza;
  - b) per garantire il rispetto delle norme per la prevenzione degli infortuni e la tutela della salute dei lavoratori eventualmente disattese nel piano di sicurezza, anche in seguito a rilievi o prescrizioni degli organi di vigilanza.
2. L'appaltatore ha il diritto che il coordinatore per la sicurezza in fase di esecuzione si pronunci tempestivamente, con atto motivato da annotare sulla documentazione di cantiere, sull'accoglimento o il rigetto delle proposte presentate; le decisioni del coordinatore sono vincolanti per l'appaltatore.
3. Se entro il termine di tre giorni lavorativi dalla presentazione delle proposte dell'appaltatore, prorogabile una sola volta di altri tre giorni lavorativi, il coordinatore per la sicurezza non si pronuncia:
  - a) nei casi di cui al comma 1, lettera a), le proposte si intendono accolte; l'eventuale accoglimento esplicito o tacito delle modificazioni e integrazioni non può in alcun modo giustificare variazioni in aumento o adeguamenti in aumento dei prezzi pattuiti, né maggiorazioni di alcun genere del corrispettivo;
  - b) nei casi di cui al comma 1, lettera b), le proposte si intendono accolte se non comportano variazioni in aumento o adeguamenti in aumento dei prezzi pattuiti, né maggiorazioni di alcun genere del corrispettivo, diversamente si intendono rigettate.
4. Nei casi di cui al comma 1, lettera b), nel solo caso di accoglimento esplicito, se le modificazioni e integrazioni comportano maggiori costi per l'appaltatore, debitamente provati e documentati, e se la Stazione appaltante riconosce tale maggiore onerosità, trova applicazione la disciplina delle varianti.

## **Art. 45. Piano operativo di sicurezza (POS)**

1. L'appaltatore, entro 30 giorni dall'aggiudicazione e comunque prima dell'inizio dei lavori, deve predisporre e consegnare alla DL o, se nominato, al coordinatore per la sicurezza nella fase di esecuzione, un POS per quanto attiene alle proprie scelte autonome e relative responsabilità nell'organizzazione del cantiere e nell'esecuzione dei lavori. Il POS, redatto ai sensi dell'articolo 89, comma 1, lettera h), del Decreto n. 81 del 2008 e del punto 3.2 dell'allegato XV al predetto decreto, comprende il documento di valutazione dei rischi di cui agli articoli 28 e 29 del citato Decreto n. 81 del 2008, con riferimento allo specifico cantiere e deve essere aggiornato ad ogni mutamento delle lavorazioni rispetto alle previsioni.
2. Il POS deve essere redatto da ciascuna impresa operante nel cantiere e consegnato alla stazione appaltante, per il tramite dell'appaltatore, prima dell'inizio dei lavori per i quali esso è redatto.
3. L'appaltatore è tenuto ad acquisire i POS redatti dalle imprese subappaltatrici di cui all'articolo 47, comma 4, lettera d), sub. 2), del presente Capitolato speciale, nonché a curare il coordinamento di tutte le imprese operanti nel cantiere, al fine di rendere gli specifici POS compatibili tra loro e coerenti con il piano presentato dall'appaltatore. In ogni caso trova applicazione quanto previsto dall'articolo 41, comma 4.
4. Ai sensi dell'articolo 96, comma 1-bis, del Decreto n. 81 del 2008, il POS non è necessario per gli operatori che si limitano a fornire materiali o attrezzature; restano fermi per i predetti operatori gli obblighi di cui all'articolo 26 del citato Decreto n. 81 del 2008.
5. Il POS, fermi restando i maggiori contenuti relativi alla specificità delle singole imprese e delle singole lavorazioni, deve avere in ogni caso i contenuti minimi previsti dall'allegato I al decreto interministeriale 9 settembre 2014 (pubblicato sulla G.U. n. 212 del 12 settembre 2014); esso costituisce piano complementare di dettaglio del PSC di cui all'articolo 43.

## **Art. 46. Osservanza e attuazione dei piani di sicurezza**

1. L'appaltatore è obbligato ad osservare le misure generali di tutela di cui all'articolo 15 del Decreto n. 81 del 2008, con particolare riguardo alle circostanze e agli adempimenti descritti agli articoli da 88 a 104 e agli allegati da XVI a XXV dello stesso decreto.
2. I piani di sicurezza devono essere redatti in conformità all'allegato XV al Decreto n. 81 del 2008, nonché alla migliore letteratura tecnica in materia.
3. L'appaltatore è obbligato a comunicare tempestivamente prima dell'inizio dei lavori e quindi periodicamente, a richiesta della Stazione appaltante o del coordinatore, l'iscrizione alla camera di commercio, industria, artigianato e agricoltura, l'indicazione dei contratti collettivi applicati ai lavoratori dipendenti e la dichiarazione circa l'assolvimento degli obblighi assicurativi e previdenziali. L'appaltatore è tenuto a curare il coordinamento di tutte le imprese operanti nel cantiere, al fine di rendere gli specifici piani redatti dalle imprese subappaltatrici compatibili tra loro e coerenti con il piano presentato dall'appaltatore. In caso di raggruppamento temporaneo o di consorzio ordinario di imprese detto obbligo incombe all'impresa mandataria; in caso di consorzio stabile o di consorzio di cooperative o di imprese artigiane tale obbligo incombe al consorzio. Il direttore tecnico di cantiere è responsabile del rispetto del piano da parte di tutte le imprese impegnate nell'esecuzione dei lavori.
4. Il PSC e il POS (o i POS se più di uno) formano parte integrante del contratto di appalto. Le gravi o ripetute violazioni dei piani stessi da parte dell'appaltatore, comunque accertate, previa formale costituzione in mora dell'interessato, costituiscono causa di risoluzione del contratto.
5. Ai sensi dell'articolo 105, comma 17 del Codice dei contratti, l'appaltatore è solidalmente responsabile con i subappaltatori per gli adempimenti, da parte di questo ultimo, degli obblighi di sicurezza.

## **CAPO 9. DISCIPLINA DEL SUBAPPALTO**

### **Art. 47. Subappalto**

1. Ai sensi dell'art. 105, comma 4, lettera a) del D.Lgs 50/2016 le lavorazioni indicate all'art. 4 sono subappaltabili nel limite del 30% (trenta per cento) dell'importo totale dei lavori.
2. L'affidamento in subappalto o in cottimo è consentito, previa autorizzazione della Stazione appaltante, subordinata all'acquisizione del DURC dell'appaltatore e del DURC del subappaltatore, ai sensi dell'articolo 53, comma 2, alle seguenti condizioni:
  - a) che l'appaltatore abbia indicato all'atto dell'offerta i lavori o le parti di opere che intende subappaltare o concedere in cottimo; l'omissione delle indicazioni sta a significare che il ricorso al subappalto o al cottimo è vietato e non può essere autorizzato;
  - b) che l'appaltatore provveda al deposito, presso la Stazione appaltante:
    - 1) di copia autentica del contratto di subappalto presso la Stazione appaltante almeno 20 (venti) giorni prima della data di effettivo inizio dell'esecuzione delle relative lavorazioni subappaltate; dal contratto di subappalto devono risultare, pena rigetto dell'istanza o revoca dell'autorizzazione eventualmente rilasciata:
      - se al subappaltatore sono affidati parte degli apprestamenti, degli impianti o delle altre attività previste dal PSC di cui al punto 4 dell'allegato XV al Decreto n. 81 del 2008, le relative specificazioni e quantificazioni economiche in coerenza con i costi previsti dal PSC;
      - l'inserimento delle clausole di cui al successivo articolo 65, per quanto di pertinenza, ai sensi dell'articolo 3, commi 1 e 9, della legge n. 136 del 2010, pena la nullità assoluta del contratto di subappalto;
      - l'individuazione delle categorie, tra quelle previste dal bando di gara / dalla lettera di invito<sup>(64)</sup> con i relativi importi, al fine della verifica della qualificazione del subappaltatore e del rilascio del certificato di esecuzione lavori di cui all'articolo 83 del Regolamento generale;
      - l'individuazione delle lavorazioni affidate, con i riferimenti alle lavorazioni previste dal contratto, distintamente per la parte a corpo e per la parte a misura, in modo da consentire alla DL o al RUP la verifica del rispetto della condizione dei prezzi minimi di cui al comma 4, lettera a);
    - 2) di una dichiarazione circa la sussistenza o meno di eventuali forme di controllo o di collegamento, a norma dell'articolo 2359 del codice civile, con l'impresa alla quale è affidato il subappalto o il cottimo; in caso di raggruppamento temporaneo, società di imprese o consorzio, analoga dichiarazione dev'essere fatta da ciascuna delle imprese partecipanti al raggruppamento, società o consorzio;
  - c) che l'appaltatore, unitamente al deposito del contratto di subappalto presso la Stazione appaltante, ai sensi della lettera b), trasmetta alla Stazione appaltante:
    - 1) la documentazione attestante che il subappaltatore è in possesso dei requisiti prescritti dalla normativa vigente per la partecipazione alle gare di lavori pubblici, in relazione alla categoria e all'importo dei lavori<sup>(65)</sup> da realizzare in subappalto o in cottimo;
    - 2) una o più dichiarazioni del subappaltatore, rilasciate ai sensi degli articoli 46 e 47 del d.P.R. n. 445 del 2000, attestante il possesso dei requisiti di ordine generale e assenza delle cause di esclusione di cui all'articolo 80 del Codice dei contratti;
  - d) che non sussista, nei confronti del subappaltatore, alcuno dei divieti previsti dall'articolo 67 del decreto legislativo n. 159 del 2011; a tale scopo:
    - 1) se l'importo del contratto di subappalto è superiore ad euro 150.000, la condizione è accertata mediante acquisizione dell'informazione antimafia di cui all'articolo 91, comma 1, lettera c), del citato decreto legislativo n. 159 del 2011 acquisita con le modalità di cui al successivo articolo 67, comma 2;
    - 2) il subappalto è vietato, a prescindere dall'importo dei relativi lavori, se per l'impresa subappaltatrice è accertata una delle situazioni indicate dagli articoli 84, comma 4, o 91, comma 7, del citato decreto legislativo n. 159 del 2011.

3. Il subappalto e l'affidamento in cottimo devono essere autorizzati preventivamente dalla Stazione appaltante in seguito a richiesta scritta dell'appaltatore, nei termini che seguono:
  - a) l'autorizzazione è rilasciata entro 30 giorni dal ricevimento della richiesta; tale termine può essere prorogato una sola volta per non più di 30 giorni, ove ricorrano giustificati motivi;
  - b) trascorso il medesimo termine, eventualmente prorogato, senza che la Stazione appaltante abbia provveduto, l'autorizzazione si intende concessa a tutti gli effetti se sono verificate tutte le condizioni di legge per l'affidamento del subappalto;
  - c) per i subappalti o cottimi di importo inferiore al 2% dell'importo contrattuale o di importo inferiore a 100.000 euro, i termini di cui alla lettera a) sono ridotti a 15 giorni.
4. L'affidamento di lavori in subappalto o in cottimo comporta i seguenti obblighi:
  - a) ai sensi dell'articolo 105, comma 14, del Codice dei contratti, l'appaltatore deve praticare, per i lavori e le opere affidate in subappalto, i prezzi risultanti dall'aggiudicazione ribassati in misura non superiore al 20% (venti per cento);
  - b) se al subappaltatore sono affidati, in tutto o in parte, gli apprestamenti, gli impianti o le altre attività previste dal PSC di cui al punto 4 dell'allegato XV al Decreto n. 81 del 2008 connessi ai lavori in subappalto, i relativi oneri per la sicurezza sono pattuiti al prezzo originario previsto dal progetto, senza alcun ribasso; la Stazione appaltante, per il tramite della DL e sentito il coordinatore della sicurezza in fase di esecuzione, provvede alla verifica dell'effettiva applicazione della presente disposizione;
  - c) nei cartelli esposti all'esterno del cantiere devono essere indicati anche i nominativi di tutte le imprese subappaltatrici, completi dell'indicazione della categoria dei lavori subappaltati e dell'importo dei medesimi;
  - d) le imprese subappaltatrici devono osservare integralmente il trattamento economico e normativo stabilito dai contratti collettivi nazionale e territoriale in vigore per il settore e per la zona nella quale si svolgono i lavori e sono responsabili, in solido con l'appaltatore, dell'osservanza delle norme anzidette nei confronti dei loro dipendenti per le prestazioni rese nell'ambito del subappalto;
  - e) le imprese subappaltatrici, per tramite dell'appaltatore, devono trasmettere alla Stazione appaltante, prima dell'inizio dei lavori in subappalto:
    - 1) la documentazione di avvenuta denuncia agli enti previdenziali, inclusa la Cassa edile, assicurativi ed antinfortunistici;
    - 2) copia del proprio POS in coerenza con i piani di cui agli articoli 43 e 45 del presente Capitolato speciale;
5. Le presenti disposizioni si applicano anche ai raggruppamenti temporanei di imprese e alle società anche consortili, quando le imprese riunite o consorziate non intendono eseguire direttamente i lavori scorporabili.
6. I lavori affidati in subappalto non possono essere oggetto di ulteriore subappalto pertanto il subappaltatore non può subappaltare a sua volta i lavori.
7. Se l'appaltatore intende avvalersi della fattispecie disciplinata dall'articolo 30 del decreto legislativo n. 276 del 2003 (distacco di manodopera) dovrà trasmettere, almeno 20 giorni prima della data di effettivo utilizzo della manodopera distaccata, apposita comunicazione con la quale dichiara:
  - a) di avere in essere con la società distaccante un contratto di distacco (da allegare in copia);
  - b) di volersi avvalere dell'istituto del distacco per l'appalto in oggetto indicando i nominativi dei soggetti distaccati;
  - c) che le condizioni per le quali è stato stipulato il contratto di distacco sono tuttora vigenti e che non si ricade nella fattispecie di mera somministrazione di lavoro.
8. La comunicazione deve indicare anche le motivazioni che giustificano l'interesse della società distaccante a ricorrere al distacco di manodopera se questa non risulta in modo evidente dal contratto tra le parti. Alla comunicazione deve essere allegata la documentazione necessaria a comprovare in capo al soggetto distaccante il possesso dei requisiti generali di cui all'articolo 80 del Codice dei contratti. La Stazione appaltante, entro 15 giorni dal ricevimento della comunicazione e della documentazione allegata, può negare l'autorizzazione al distacco se in sede di verifica non sussistono i requisiti di cui sopra.

## **Art. 48. Responsabilità in materia di subappalto**

1. L'appaltatore resta in ogni caso responsabile nei confronti della Stazione appaltante per l'esecuzione delle opere oggetto di subappalto, sollevando la Stazione appaltante medesima da ogni pretesa dei subappaltatori o da richieste di risarcimento danni avanzate da terzi in conseguenza all'esecuzione di lavori subappaltati.
2. La DL e il RUP, nonché il coordinatore per l'esecuzione in materia di sicurezza di cui all'articolo 92 del Decreto n. 81 del 2008, provvedono a verificare, ognuno per la propria competenza, il rispetto di tutte le condizioni di ammissibilità e di esecuzione dei contratti di subappalto.
3. Il subappalto non autorizzato comporta inadempimento contrattualmente grave ed essenziale anche ai sensi dell'articolo 1456 del codice civile con la conseguente possibilità, per la Stazione appaltante, di risolvere il contratto in danno dell'appaltatore, ferme restando le sanzioni penali previste dall'articolo 21 della legge 13 settembre 1982, n. 646, come modificato dal decreto-legge 29 aprile 1995, n. 139, convertito dalla legge 28 giugno 1995, n. 246 (ammenda fino a un terzo dell'importo dell'appalto, arresto da sei mesi ad un anno).
4. Fermo restando quanto previsto all'articolo 47, commi 6 e 7, del presente Capitolato speciale, ai sensi dell'articolo 105, comma 2, terzo periodo, del Codice dei contratti è considerato subappalto qualsiasi contratto avente ad oggetto attività ovunque espletate che richiedano l'impiego di manodopera, quali le forniture con posa in opera e i noli a caldo, se singolarmente di importo superiore al 2 per cento dell'importo dei lavori affidati o di importo superiore a 100.000 euro e se l'incidenza del costo della manodopera e del personale è superiore al 50 per cento dell'importo del contratto di subappalto. I sub-affidamenti che non costituiscono subappalto, devono essere comunicati al RUP e al coordinatore per la sicurezza in fase di esecuzione almeno il giorno feriale antecedente all'ingresso in cantiere dei soggetti sub-affidatari, con la denominazione di questi ultimi.
5. Ai subappaltatori, ai sub affidatari, nonché ai soggetti titolari delle prestazioni che non sono considerate subappalto ai sensi del comma 4, si applica l'articolo 52, commi 4, 5 e 6, in materia di tessera di riconoscimento.
6. Ai sensi dell'articolo 105, comma 3, lettera a), del Codice dei contratti e ai fini dell'articolo 47 del presente Capitolato speciale non è considerato subappalto l'affidamento di attività specifiche di servizi a lavoratori autonomi, purché tali attività non costituiscano lavori.



## Art. 49. Pagamento dei subappaltatori

1. A norma dell'articolo 105, comma 13, del D. Lgs. 50/2016, l'amministrazione committente, in relazione alle somme dovute agli esecutori in subcontratto le cui prestazioni sono pagate in base allo stato di avanzamento lavori o allo stato di avanzamento forniture, provvede a corrispondere direttamente l'importo delle prestazioni da loro eseguite nei seguenti casi:
  - a) quando il subcontraente è una microimpresa o una piccola impresa, come definita dall'articolo 2, commi 2 e 3, della Raccomandazione della Commissione 2003/361/CE del 6 maggio 2003, ovvero dell'articolo 2, commi 2 e 3, del d.m. 18 aprile 2005 (G.U. n. 238 del 12 ottobre 2005);
  - b) in caso inadempimento da parte dell'appaltatore;
  - c) su richiesta del subappaltatore e se la natura del contratto lo consente.In questi casi, l'appaltatore è obbligato a trasmettere all'amministrazione committente, tempestivamente e comunque entro 20 (venti) giorni dall'emissione di ciascun stato di avanzamento, una comunicazione che indichi la parte dei lavori o forniture eseguite in subappalto, specificando i relativi importi e la proposta motivata di pagamento.
2. I pagamenti al subappaltatore sono subordinati:
  - a) all'acquisizione del DURC dell'appaltatore e del subappaltatore, ai sensi dell'articolo 53, comma 2;
  - b) all'acquisizione delle dichiarazioni di cui all'articolo 29, comma 3, relative al subappaltatore;
  - c) all'ottemperanza alle prescrizioni di cui all'articolo 66 in materia di tracciabilità dei pagamenti;
  - d) alle limitazioni di cui agli articoli 52, comma 2 e 53, comma 4.
3. Se l'appaltatore non provvede nei termini agli adempimenti di cui al comma 1 e non sono verificate le condizioni di cui al comma 2, la Stazione appaltante sospende l'erogazione delle rate di acconto o di saldo fino a che l'appaltatore non adempie a quanto previsto.
4. La documentazione contabile di cui al comma 1 deve specificare separatamente:
  - a) l'importo degli eventuali oneri per la sicurezza da liquidare al subappaltatore ai sensi dell'articolo 47, comma 4, lettera b);
  - b) l'individuazione delle categorie, tra quelle di cui all'allegato «A» al Regolamento generale, al fine della verifica della compatibilità con le lavorazioni autorizzate di cui all'articolo 47, comma 2, lettera b), numero 1, terzo trattino, e ai fini del rilascio del certificato di esecuzione lavori di cui all'allegato «B» al predetto Regolamento generale.
5. Ai sensi dell'articolo 17, ultimo comma, del d.P.R. n. 633 del 1972, aggiunto dall'articolo 35, comma 5, della legge 4 agosto 2006, n. 248, gli adempimenti in materia di I.V.A. relativi alle fatture quietanziate di cui al comma 1, devono essere assolti dall'appaltatore principale.
6. Ai sensi dell'articolo 1271, commi secondo e terzo, del Codice civile, in quanto applicabili, tra la Stazione appaltante e l'aggiudicatario, con la stipula del contratto, è automaticamente assunto e concordato il patto secondo il quale il pagamento diretto a favore dei subappaltatori è comunque e in ogni caso subordinato:
  - a) all'emissione dello Stato di avanzamento, a termini di contratto, dopo il raggiungimento dell'importo dei lavori eseguiti e contabilizzati previsto dal Capitolato Speciale d'appalto;
  - b) all'assenza di contestazioni o rilievi da parte della DL, del RUP o del coordinatore per la sicurezza in fase di esecuzione e formalmente comunicate all'appaltatore e al subappaltatore, relativi a lavorazioni eseguite dallo stesso subappaltatore;
  - c) alla condizione che l'importo richiesto dal subappaltatore, non ecceda l'importo dello Stato di avanzamento di cui alla lettera e), nel contempo, sommato ad eventuali pagamenti precedenti, non ecceda l'importo del contratto di subappalto depositato agli atti della Stazione appaltante;
  - d) all'allegazione della prova che la richiesta di pagamento, con il relativo importo, è stata previamente comunicata all'appaltatore.
7. La Stazione appaltante può opporre al subappaltatore le eccezioni al pagamento costituite dall'assenza di una o più d'una delle condizioni di cui al comma 6, nonché l'esistenza di contenzioso formale dal quale risulti che il credito del subappaltatore non è assistito da certezza ed esigibilità, anche con riferimento all'articolo 1262, primo comma, del Codice civile.

## **CAPO 10. CONTROVERSIE, MANODOPERA, ESECUZIONE D'UFFICIO**

### **Art. 50. Accordo bonario e transazione**

1. Ai sensi dell'articolo 205, commi 1 e 2, del Codice dei contratti, se, a seguito dell'iscrizione di riserve sui documenti contabili, l'importo economico dei lavori comporta variazioni rispetto all'importo contrattuale in misura tra il 5% (cinque per cento) e il 15% (quindici per cento) di quest'ultimo, il RUP deve valutare immediatamente l'ammissibilità di massima delle riserve, la loro non manifesta infondatezza e la non imputabilità a maggiori lavori per i quali sia necessaria una variante in corso d'opera ai sensi dell'articolo 107 del Codice dei contratti, il tutto anche ai fini dell'effettivo raggiungimento della predetta misura percentuale. Il RUP rigetta tempestivamente le riserve che hanno per oggetto aspetti progettuali oggetto di verifica ai sensi dell'articolo 26 del Codice dei contratti.
2. La DL trasmette tempestivamente al RUP una comunicazione relativa alle riserva di cui al comma 1, corredata dalla propria relazione riservata.
3. Il RUP, entro 15 (quindici) giorni dalla comunicazione di cui al comma 2, acquisita la relazione riservata del direttore dei lavori e, ove costituito, dell'organo di collaudo, può richiedere alla Camera arbitrale l'indicazione di una lista di cinque esperti aventi competenza specifica in relazione all'oggetto del contratto. Il RUP e l'appaltatore scelgono d'intesa, nell'ambito della lista, l'esperto incaricato della formulazione della proposta motivata di accordo bonario. In caso di mancata intesa, entro 15 (quindici) giorni dalla trasmissione della lista l'esperto è nominato dalla Camera arbitrale che ne fissa anche il compenso. La proposta è formulata dall'esperto entro 90 (novanta) giorni dalla nomina. Qualora il RUP non richieda la nomina dell'esperto, la proposta è formulata dal RUP entro 90 (novanta) giorni dalla comunicazione di cui al comma 2.
4. L'esperto, se nominato, oppure il RUP, verificano le riserve in contraddittorio con l'appaltatore, effettuano eventuali audizioni, istruiscono la questione anche con la raccolta di dati e informazioni e con l'acquisizione di eventuali altri pareri, e formulano, accertata la disponibilità di idonee risorse economiche, una proposta di accordo bonario, che viene trasmessa al dirigente competente della stazione appaltante e all'impresa. Se la proposta è accettata dalle parti, entro 45 (quarantacinque) giorni dal suo ricevimento, l'accordo bonario è concluso e viene redatto verbale sottoscritto dalle parti. L'accordo ha natura di transazione. Sulla somma riconosciuta in sede di accordo bonario sono dovuti gli interessi al tasso legale a decorrere dal sessantesimo giorno successivo alla accettazione dell'accordo bonario da parte della stazione appaltante. In caso di rigetto della proposta da parte dell'appaltatore oppure di inutile decorso del predetto termine di 45 (quarantacinque) giorni si procede ai sensi dell'articolo 51.
5. La procedura può essere reiterata nel corso dei lavori purché con il limite complessivo del 15% (quindici per cento). La medesima procedura si applica, a prescindere dall'importo, per le riserve non risolte al momento dell'approvazione del certificato di collaudo / di regolare esecuzione.<sup>(66)</sup>
6. Sulle somme riconosciute in sede amministrativa o contenziosa, gli interessi al tasso legale cominciano a decorrere 60 (sessanta) giorni dopo la data di sottoscrizione dell'accordo bonario, successivamente approvato dalla Stazione appaltante, oppure dall'emissione del provvedimento esecutivo con il quale sono state risolte le controversie.
7. Ai sensi dell'articolo 208 del Codice dei contratti, anche al di fuori dei casi in cui è previsto il ricorso all'accordo bonario ai sensi dei commi precedenti, le controversie relative a diritti soggettivi derivanti dall'esecuzione del contratto possono sempre essere risolte mediante atto di transazione, in forma scritta, nel rispetto del codice civile; se l'importo differenziale della transazione eccede la somma di 200.000 euro, è necessario il parere dell'avvocatura che difende la Stazione appaltante o, in mancanza, del funzionario più elevato in grado, competente per il contenzioso. Il dirigente competente, sentito il RUP, esamina la proposta di transazione formulata dal soggetto appaltatore, ovvero può formulare una proposta di transazione al soggetto appaltatore, previa audizione del medesimo.
8. La procedura di cui al comma 6 può essere esperita anche per le controversie circa l'interpretazione del contratto o degli atti che ne fanno parte o da questo richiamati, anche quando tali interpretazioni non diano luogo

direttamente a diverse valutazioni economiche.

9. Nelle more della risoluzione delle controversie l'appaltatore non può comunque rallentare o sospendere i lavori, né rifiutarsi di eseguire gli ordini impartiti dalla Stazione appaltante.

### **Art. 51. Definizione delle controversie**

1. Ove non si proceda all'accordo bonario ai sensi dell'articolo 50 e l'appaltatore confermi le riserve, la definizione di tutte le controversie derivanti dall'esecuzione del contratto è devoluta al Tribunale ordinario competente presso il Foro di Macerata ed è esclusa la competenza arbitrale.
2. La decisione dell'Autorità giudiziaria sulla controversia dispone anche in ordine all'entità delle spese di giudizio e alla loro imputazione alle parti, in relazione agli importi accertati, al numero e alla complessità delle questioni.

### **Art. 52. Contratti collettivi e disposizioni sulla manodopera**

1. L'appaltatore è tenuto all'esatta osservanza di tutte le leggi, regolamenti e norme vigenti in materia, nonché eventualmente entrate in vigore nel corso dei lavori, e in particolare:
  - a) nell'esecuzione dei lavori che formano oggetto del presente appalto, l'appaltatore si obbliga ad applicare integralmente il contratto nazionale di lavoro per gli operai dipendenti dalle aziende industriali edili e affini e gli accordi locali e aziendali integrativi dello stesso, in vigore per il tempo e nella località in cui si svolgono i lavori;
  - b) i suddetti obblighi vincolano l'appaltatore anche se non è aderente alle associazioni stipulanti o receda da esse e indipendentemente dalla natura industriale o artigiana, dalla struttura o dalle dimensioni dell'impresa stessa e da ogni altra sua qualificazione giuridica;
  - c) è responsabile in rapporto alla Stazione appaltante dell'osservanza delle norme anzidette da parte degli eventuali subappaltatori nei confronti dei rispettivi dipendenti, anche nei casi in cui il contratto collettivo non disciplini l'ipotesi del subappalto; il fatto che il subappalto non sia stato autorizzato non esime l'appaltatore dalla responsabilità, e ciò senza pregiudizio degli altri diritti della Stazione appaltante;
  - d) è obbligato al regolare assolvimento degli obblighi contributivi in materia previdenziale, assistenziale, antinfortunistica e in ogni altro ambito tutelato dalle leggi speciali.
2. Ai sensi degli articoli 30, comma 6, e 105, commi 10 e 11, del Codice dei contratti, in caso di ritardo immotivato nel pagamento delle retribuzioni dovute al personale dipendente dell'appaltatore o dei subappaltatori, la Stazione appaltante può pagare direttamente ai lavoratori le retribuzioni arretrate, anche in corso d'opera, utilizzando le somme trattenute sui pagamenti delle rate di acconto e di saldo ai sensi degli articoli 27, comma 8 e 28, comma 8, del presente Capitolato Speciale.
3. In ogni momento la DL e, per suo tramite, il RUP, possono richiedere all'appaltatore e ai subappaltatori copia del libro unico del lavoro di cui all'articolo 39 della legge 9 agosto 2008, n. 133, possono altresì richiedere i documenti di riconoscimento al personale presente in cantiere e verificarne la effettiva iscrizione nel predetto libro unico del lavoro dell'appaltatore o del subappaltatore autorizzato.
4. Ai sensi degli articoli 18, comma 1, lettera u), 20, comma 3 e 26, comma 8, del Decreto n. 81 del 2008, nonché dell'articolo 5, comma 1, primo periodo, della legge n. 136 del 2010, l'appaltatore è obbligato a fornire a ciascun soggetto occupato in cantiere una apposita tessera di riconoscimento, impermeabile ed esposta in forma visibile, corredata di fotografia, contenente le generalità del lavoratore, i dati identificativi del datore di lavoro e la data di assunzione del lavoratore. L'appaltatore risponde dello stesso obbligo anche per i lavoratori dipendenti dai subappaltatori autorizzati; la tessera dei predetti lavoratori deve riportare gli estremi dell'autorizzazione al subappalto. Tutti i lavoratori sono tenuti ad esporre detta tessera di riconoscimento.
5. Agli stessi obblighi devono ottemperare anche i lavoratori autonomi che esercitano direttamente la propria attività nei cantieri e il personale presente occasionalmente in cantiere che non sia dipendente dell'appaltatore o degli eventuali subappaltatori (soci, artigiani di ditte individuali senza dipendenti, professionisti, fornitori esterni,

collaboratori familiari e simili); tutti i predetti soggetti devono provvedere in proprio e, in tali casi, la tessera di riconoscimento deve riportare i dati identificativi del committente ai sensi dell'articolo 5, comma 1, secondo periodo, della legge n. 136 del 2010.

6. La violazione degli obblighi di cui ai commi 4 e 5 comporta l'applicazione, in Capo al datore di lavoro, della sanzione amministrativa da euro 100 ad euro 500 per ciascun lavoratore. Il soggetto munito della tessera di riconoscimento che non provvede ad esporla è punito con la sanzione amministrativa da euro 50 a euro 300. Nei confronti delle predette sanzioni non è ammessa la procedura di diffida di cui all'articolo 13 del decreto legislativo 23 aprile 2004, n. 124.

### **Art. 53. Documento Unico di Regolarità contributiva (DURC)**

1. La stipula del contratto, l'erogazione di qualunque pagamento a favore dell'appaltatore, la stipula di eventuali atti di sottomissione o di appendici contrattuali, il rilascio delle autorizzazioni al subappalto, il certificato di collaudo / di regolare esecuzione<sup>(67)</sup>, sono subordinati all'acquisizione del DURC.
2. Il DURC è acquisito d'ufficio dalla Stazione appaltante.
3. Ai sensi dell'articolo 31, commi 4 e 5, della legge n. 98 del 2013, dopo la stipula del contratto il DURC è richiesto ogni 120 (centoventi) giorni, oppure in occasione del primo pagamento se anteriore a tale termine; il DURC ha validità di 120 (centoventi) giorni e nel periodo di validità può essere utilizzato esclusivamente per il pagamento delle rate di acconto e per il certificato di collaudo / di regolare esecuzione.<sup>(68)</sup>
4. Ai sensi dell'articolo 4 del Regolamento generale e dell'articolo 31, comma 3, della legge n. 98 del 2013, in caso di ottenimento del DURC che segnali un inadempimento contributivo relativo a uno o più soggetti impiegati nell'esecuzione del contratto, in assenza di regolarizzazione tempestiva, la Stazione appaltante:
  - a) chiede tempestivamente ai predetti istituti e casse la quantificazione dell'ammontare delle somme che hanno determinato l'irregolarità, se tale ammontare non risulti già dal DURC;
  - b) trattiene un importo corrispondente all'inadempimento, sui certificati di pagamento delle rate di acconto e sulla rata di saldo di cui agli articoli 27 e 28 del presente Capitolato Speciale;
  - c) corrisponde direttamente agli enti previdenziali e assicurativi, compresa, la Cassa edile, quanto dovuto per gli inadempimenti accertati mediante il DURC, in luogo dell'appaltatore e dei subappaltatori;
  - d) provvede alla liquidazione delle rate di acconto e della rata di saldo di cui agli articoli 27 e 28 del presente Capitolato Speciale, limitatamente alla eventuale disponibilità residua.
5. Fermo restando quanto previsto all'articolo 54, comma 1, lettera o), nel caso il DURC relativo al subappaltatore sia negativo per due volte consecutive, la Stazione appaltante contesta gli addebiti al subappaltatore assegnando un termine non inferiore a 15 (quindici) giorni per la presentazione delle controdeduzioni; in caso di assenza o inidoneità di queste la Stazione appaltante pronuncia la decadenza dell'autorizzazione al subappalto.

### **Art. 54. Risoluzione del contratto. Esecuzione d'ufficio dei lavori**

1. Costituiscono causa di risoluzione del contratto, di diritto e senza ulteriore motivazione:
  - a) la decadenza dell'attestazione SOA dell'appaltatore per aver prodotto falsa documentazione o dichiarazioni mendaci;
  - b) il sopravvenire nei confronti dell'appaltatore di un provvedimento definitivo che dispone l'applicazione di una o più misure di prevenzione di cui al decreto legislativo n. 159 del 2011 in materia antimafia e delle relative misure di prevenzione, ovvero di una sentenza di condanna passata in giudicato per i reati di cui all'articolo 80 del Codice dei contratti;
  - c) la perdita da parte dell'appaltatore dei requisiti per l'esecuzione dei lavori, quali il fallimento o la irrogazione di misure sanzionatorie o cautelari che inibiscono la capacità di contrattare con la pubblica amministrazione;

- d) la nullità assoluta, ai sensi dell'articolo 3, comma 8, primo periodo, della legge n. 136 del 2010, in caso di assenza, nel contratto, delle disposizioni in materia di tracciabilità dei pagamenti.
2. Costituiscono altresì causa di risoluzione del contratto, e la Stazione appaltante ha facoltà di risolvere il contratto mediante lettera raccomandata, anche mediante posta elettronica certificata, con messa in mora di 15 giorni, senza necessità di ulteriori adempimenti, oltre ai casi di cui all'articolo 21, i seguenti casi:
- a) inadempimento alle disposizioni della DL riguardo ai tempi di esecuzione o quando risulti accertato il mancato rispetto delle ingiunzioni o diffide fattegli, nei termini imposti dagli stessi provvedimenti;
  - b) manifesta incapacità o inidoneità, anche solo legale, nell'esecuzione dei lavori;
  - c) inadempimento grave accertato alle norme di legge sulla prevenzione degli infortuni, la sicurezza sul lavoro e le assicurazioni obbligatorie del personale oppure alla normativa sulla sicurezza e la salute dei lavoratori di cui al Decreto n. 81 del 2008 o ai piani di sicurezza di cui agli articoli 43 e 45, integranti il contratto, o delle ingiunzioni fattegli al riguardo dalla DL, dal RUP o dal coordinatore per la sicurezza;
  - d) sospensione dei lavori o mancata ripresa degli stessi da parte dell'appaltatore senza giustificato motivo;
  - e) rallentamento dei lavori, senza giustificato motivo, in misura tale da pregiudicare la realizzazione dei lavori nei termini previsti dal contratto;
  - f) subappalto abusivo, associazione in partecipazione, cessione anche parziale del contratto o violazione di norme sostanziali regolanti il subappalto;
  - g) non rispondenza dei beni forniti alle specifiche di contratto e allo scopo dell'opera;
  - h) azioni o omissioni finalizzate ad impedire l'accesso al cantiere al personale ispettivo del Ministero del lavoro e della previdenza sociale o dell'A.S.L., oppure del personale ispettivo degli organismi paritetici, di cui all'articolo 51 del Decreto n. 81 del 2008;
  - i) applicazione di una delle misure di sospensione dell'attività irrogate ai sensi dell'articolo 14, comma 1, del Decreto n. 81 del 2008 ovvero l'azzeramento del punteggio per la ripetizione di violazioni in materia di salute e sicurezza sul lavoro ai sensi dell'articolo 27, comma 1-bis, del citato Decreto n. 81 del 2008;
  - l) ottenimento del DURC negativo per due volte consecutive; in tal caso il RUP, acquisita una relazione particolareggiata predisposta dalla DL, contesta gli addebiti e assegna un termine non inferiore a 15 (quindici) giorni per la presentazione delle controdeduzioni.
3. Nei casi di risoluzione del contratto o di esecuzione di ufficio, la comunicazione della decisione assunta dalla Stazione appaltante è fatta all'appaltatore nella forma dell'ordine di servizio o della raccomandata con avviso di ricevimento, anche mediante posta elettronica certificata, con la contestuale indicazione della data alla quale avrà luogo l'accertamento dello stato di consistenza dei lavori. Alla data comunicata dalla Stazione appaltante si fa luogo, in contraddittorio fra la DL e l'appaltatore o suo rappresentante oppure, in mancanza di questi, alla presenza di due testimoni, alla redazione dello stato di consistenza dei lavori, all'inventario dei materiali, delle attrezzature e dei mezzi d'opera esistenti in cantiere, nonché, nel caso di esecuzione d'ufficio, all'accertamento di quali di tali materiali, attrezzature e mezzi d'opera debbano essere mantenuti a disposizione della Stazione appaltante per l'eventuale riutilizzo e alla determinazione del relativo costo.
4. Nei casi di risoluzione del contratto e di esecuzione d'ufficio, come pure in caso di fallimento dell'appaltatore, i rapporti economici con questo o con il curatore sono definiti, con salvezza di ogni diritto e ulteriore azione della Stazione appaltante, nel seguente modo:
- a) affidando i lavori di completamento e di quelli da eseguire d'ufficio in danno, risultante dalla differenza tra l'ammontare complessivo lordo dei lavori in contratto nonché dei lavori di ripristino o riparazione, e l'ammontare lordo dei lavori utilmente eseguiti dall'appaltatore inadempiente, all'impresa che seguiva in graduatoria in fase di aggiudicazione, alle condizioni del contratto originario oggetto di risoluzione, o in caso di indisponibilità di tale impresa, ponendo a base di una nuova gara gli stessi lavori;
  - b) ponendo a carico dell'appaltatore inadempiente:
    - 1) l'eventuale maggiore costo derivante dalla differenza tra importo netto di aggiudicazione del nuovo appalto per il completamento dei lavori e l'importo netto degli stessi risultante dall'aggiudicazione effettuata in origine all'appaltatore inadempiente;

- 2) l'eventuale maggiore costo derivato dalla ripetizione della gara di appalto eventualmente andata deserta;
  - 3) l'eventuale maggiore onere per la Stazione appaltante per effetto della tardata ultimazione dei lavori, delle nuove spese di gara e di pubblicità, delle maggiori spese tecniche di direzione, assistenza, contabilità e collaudo dei lavori, dei maggiori interessi per il finanziamento dei lavori, di ogni eventuale maggiore e diverso danno documentato, conseguente alla mancata tempestiva utilizzazione delle opere alla data prevista dal contratto originario.
5. Nel caso l'appaltatore sia un raggruppamento temporaneo di operatori, oppure un consorzio ordinario o un consorzio stabile, se una delle condizioni di cui al comma 1, lettera a), oppure agli articoli 84, comma 4, o 91, comma 7, del decreto legislativo n. 159 del 2011, ricorre per un'impresa mandante o comunque diversa dall'impresa capogruppo, le cause di divieto o di sospensione di cui all'articolo 67 del decreto legislativo n. 159 del 2011 non operano nei confronti delle altre imprese partecipanti se la predetta impresa è estromessa e sostituita entro trenta giorni dalla comunicazione delle informazioni del prefetto.
6. Il contratto è altresì risolto se, per il manifestarsi di errori o di omissioni del progetto esecutivo che pregiudicano, in tutto o in parte, la realizzazione dell'opera oppure la sua utilizzazione, come definiti dall'articolo 132, comma 6, del Codice dei contratti, si rendono necessari lavori suppletivi che eccedono il 15% (quindici per cento) dell'importo originario del contratto. In tal caso, proceduto all'accertamento dello stato di consistenza ai sensi del comma 3, si procede alla liquidazione dei lavori eseguiti, dei materiali utili e del 10% (dieci per cento) dei lavori non eseguiti, fino a quattro quinti dell'importo del contratto.

## **CAPO 11. DISPOSIZIONI PER L'ULTIMAZIONE**

### **Art. 55. Ultimazione dei lavori e gratuita manutenzione**

1. Al termine dei lavori e in seguito a richiesta scritta dell'appaltatore la DL redige, entro 10 giorni dalla richiesta, il certificato di ultimazione; entro trenta giorni dalla data del certificato di ultimazione dei lavori la DL procede all'accertamento sommario della regolarità delle opere eseguite.
2. In sede di accertamento sommario, senza pregiudizio di successivi accertamenti, sono rilevati e verbalizzati eventuali vizi e difformità di costruzione che l'appaltatore è tenuto a eliminare a sue spese nel termine fissato e con le modalità prescritte dalla DL, fatto salvo il risarcimento del danno alla Stazione appaltante. In caso di ritardo nel ripristino, si applica la penale per i ritardi prevista dall'articolo 18, in proporzione all'importo della parte di lavori che direttamente e indirettamente traggono pregiudizio dal mancato ripristino e comunque all'importo non inferiore a quello dei lavori di ripristino.
3. Dalla data del verbale di ultimazione dei lavori decorre il periodo di gratuita manutenzione; tale periodo cessa con l'approvazione finale del certificato di collaudo provvisorio/di regolare esecuzione <sup>(69)</sup> da parte della Stazione appaltante, da effettuarsi entro i termini previsti dall'articolo 56.
4. Non può ritenersi verificata l'ultimazione dei lavori se l'appaltatore non ha consegnato alla DL le certificazioni e i collaudi tecnici specifici, dovuti da esso stesso o dai suoi fornitori o installatori. La DL non può redigere il certificato di ultimazione e, se redatto, questo non è efficace e non decorrono i termini di cui al comma 1, né i termini per il pagamento della rata di saldo di cui all'articolo 28. La predetta riserva riguarda i seguenti manufatti e impianti:
  - a) Impianto termico;
  - b) Impianto elettrico.

### **Art. 56. Termini per il collaudo o per l'accertamento della regolare esecuzione**

1. Il certificato di collaudo provvisorio è emesso entro il termine perentorio di 6 (sei) <sup>(70)</sup> mesi dall'ultimazione dei lavori ed ha carattere provvisorio; esso assume carattere definitivo trascorsi due anni dalla data dell'emissione. Decorso tale termine, il collaudo si intende tacitamente approvato anche se l'atto formale di approvazione non sia intervenuto entro i successivi due mesi. Qualora il certificato di collaudo sia sostituito dal certificato di regolare esecuzione, questo deve essere emesso entro 3 (tre) mesi dall'ultimazione dei lavori.
2. Trova applicazione la disciplina di cui agli articoli da 215 a 233 del Regolamento generale.
3. Durante l'esecuzione dei lavori la Stazione appaltante può effettuare operazioni di controllo o di collaudo parziale o ogni altro accertamento, volti a verificare la piena rispondenza delle caratteristiche dei lavori in corso di realizzazione a quanto richiesto negli elaborati progettuali, nel presente Capitolato speciale o nel contratto.
4. Ai sensi dell'articolo 234, comma 2, del Regolamento generale, La stazione appaltante, preso in esame l'operato e le deduzioni dell'organo di collaudo e richiesto, quando ne sia il caso, i pareri ritenuti necessari all'esame, effettua la revisione contabile degli atti e si determina con apposito provvedimento, entro 60 (sessanta) giorni dalla data di ricevimento degli atti di collaudo, sull'ammissibilità del certificato di collaudo, sulle domande dell'appaltatore e sui risultati degli avvisi ai creditori. In caso di iscrizione di riserve sul certificato di collaudo per le quali sia attivata la procedura di accordo bonario, il termine di cui al precedente periodo decorre dalla scadenza del termine di cui all'articolo 240, comma 12, del Codice dei contratti. Il provvedimento di cui al primo periodo è notificato all'appaltatore.
5. Finché all'approvazione del certificato di cui al comma 1, la stazione appaltante ha facoltà di procedere ad un nuovo collaudo.

### **Art. 57. Presa in consegna dei lavori ultimati**

1. La Stazione appaltante si riserva di prendere in consegna parzialmente o totalmente le opere appaltate anche

nelle more del collaudo, con apposito verbale immediatamente dopo l'accertamento sommario di cui all'articolo 55, comma 1, oppure nel diverso termine assegnato dalla DL.

2. Se la Stazione appaltante si avvale di tale facoltà, comunicata all'appaltatore per iscritto, lo stesso appaltatore non si può opporre per alcun motivo, né può reclamare compensi di sorta.
3. L'appaltatore può chiedere che il verbale di cui al comma 1, o altro specifico atto redatto in contraddittorio, dia atto dello stato delle opere, onde essere garantito dai possibili danni che potrebbero essere arrecati alle opere stesse.
4. La presa di possesso da parte della Stazione appaltante avviene nel termine perentorio fissato dalla stessa per mezzo della DL o per mezzo del RUP, in presenza dell'appaltatore o di due testimoni in caso di sua assenza.
5. Se la Stazione appaltante non si trova nella condizione di prendere in consegna le opere dopo l'ultimazione dei lavori, l'appaltatore non può reclamare la consegna ed è altresì tenuto alla gratuita manutenzione fino ai termini previsti dall'articolo 55, comma 3.



## **CAPO 12. NORME FINALI**

### **Art. 58. Oneri e obblighi a carico dell'appaltatore**

1. Oltre agli oneri di cui al capitolato generale d'appalto, al Regolamento generale e al presente Capitolato speciale, nonché a quanto previsto da tutti i piani per le misure di sicurezza fisica dei lavoratori, sono a carico dell'appaltatore gli oneri e gli obblighi che seguono.
  - a) la fedele esecuzione del progetto e degli ordini impartiti per quanto di competenza, dalla DL, in conformità alle pattuizioni contrattuali, in modo che le opere eseguite risultino a tutti gli effetti collaudabili, esattamente conformi al progetto e a perfetta regola d'arte, richiedendo alla DL tempestive disposizioni scritte per i particolari che eventualmente non risultassero da disegni, dal capitolato o dalla descrizione delle opere. In ogni caso l'appaltatore non deve dare corso all'esecuzione di aggiunte o varianti non ordinate per iscritto ai sensi dell'articolo 1659 del codice civile;
  - b) i movimenti di terra e ogni altro onere relativo alla formazione del cantiere attrezzato, in relazione alla entità dell'opera, con tutti i più moderni e perfezionati impianti per assicurare una perfetta e rapida esecuzione di tutte le opere prestabilite, ponteggi e palizzate, adeguatamente protetti, in adiacenza di proprietà pubbliche o private, la recinzione con solido steccato, nonché la pulizia, la manutenzione del cantiere stesso, l'inghiaiamento e la sistemazione delle sue strade, in modo da rendere sicuri il transito e la circolazione dei veicoli e delle persone addette ai lavori tutti, ivi comprese le eventuali opere scorporate o affidate a terzi dallo stesso ente appaltante;
  - c) l'assunzione in proprio, tenendone indenne la Stazione appaltante, di ogni responsabilità risarcitoria e delle obbligazioni relative comunque connesse all'esecuzione delle prestazioni dell'appaltatore a termini di contratto;
  - d) l'esecuzione, presso gli Istituti autorizzati, di tutte le prove che verranno ordinate dalla DL, sui materiali e manufatti impiegati o da impiegarsi nella costruzione, compresa la confezione dei campioni e l'esecuzione di prove di carico che siano ordinate dalla stessa DL su tutte le opere in calcestruzzo semplice o armato e qualsiasi altra struttura portante, nonché prove di tenuta per le tubazioni; in particolare è fatto obbligo di effettuare almeno un prelievo di calcestruzzo per ogni giorno di getto, datato e conservato;
  - e) le responsabilità sulla non rispondenza degli elementi eseguiti rispetto a quelli progettati o previsti dal capitolato;
  - f) il mantenimento, fino all'emissione del certificato di collaudo provvisorio/di regolare esecuzione <sup>(71)</sup>, della continuità degli scoli delle acque e del transito sugli spazi, pubblici e privati, adiacenti le opere da eseguire;
  - g) il ricevimento, lo scarico e il trasporto nei luoghi di deposito o nei punti di impiego secondo le disposizioni della DL, comunque all'interno del cantiere, dei materiali e dei manufatti esclusi dal presente appalto e approvvigionati o eseguiti da altre ditte per conto della Stazione appaltante e per i quali competono a termini di contratto all'appaltatore le assistenze alla posa in opera; i danni che per cause dipendenti dall'appaltatore fossero apportati ai materiali e manufatti suddetti devono essere ripristinati a carico dello stesso appaltatore;
  - h) la concessione, su richiesta della DL, a qualunque altra impresa alla quale siano affidati lavori non compresi nel presente appalto, l'uso parziale o totale dei ponteggi di servizio, delle impalcature, delle costruzioni provvisorie e degli apparecchi di sollevamento per tutto il tempo necessario all'esecuzione dei lavori che la Stazione appaltante intenderà eseguire direttamente oppure a mezzo di altre ditte dalle quali, come dalla Stazione appaltante, l'appaltatore non potrà pretendere compensi di sorta, tranne che per l'impiego di personale addetto ad impianti di sollevamento; il tutto compatibilmente con le esigenze e le misure di sicurezza;
  - i) la pulizia del cantiere e delle vie di transito e di accesso allo stesso, compreso lo sgombero dei materiali di rifiuto lasciati da altre ditte;
  - j) le spese, i contributi, i diritti, i lavori, le forniture e le prestazioni occorrenti per gli allacciamenti provvisori di acqua, energia elettrica, gas e fognatura, necessari per il funzionamento del cantiere e per l'esecuzione dei lavori, nonché le spese per le utenze e i consumi dipendenti dai predetti servizi; l'appaltatore si obbliga a

concedere, con il solo rimborso delle spese vive, l'uso dei predetti servizi alle altre ditte che eseguono forniture o lavori per conto della Stazione appaltante, sempre nel rispetto delle esigenze e delle misure di sicurezza;

- k) l'esecuzione di un'opera campione delle singole categorie di lavoro ogni volta che questo sia previsto specificatamente dal presente capitolato o sia richiesto dalla DL, per ottenere il relativo nullaosta alla realizzazione delle opere simili, nonché la fornitura alla DL, prima della posa in opera di qualsiasi materiale o l'esecuzione di una qualsiasi tipologia di lavoro, della campionatura dei materiali, dei dettagli costruttivi e delle schede tecniche relativi alla posa in opera;
- l) la fornitura e manutenzione dei cartelli di avviso, fanali di segnalazione notturna nei punti prescritti e quanto altro indicato dalle disposizioni vigenti a scopo di sicurezza, nonché l'illuminazione notturna del cantiere;
- m) la costruzione e la manutenzione entro il recinto del cantiere di spazi idonei ad uso ufficio del personale di DL e assistenza;
- n) la predisposizione del personale e degli strumenti necessari per tracciamenti, rilievi, misurazioni, prove e controlli dei lavori tenendo a disposizione della DL i disegni e le tavole per gli opportuni raffronti e controlli, con divieto di darne visione a terzi e con formale impegno di astenersi dal riprodurre o contraffare i disegni e i modelli avuti in consegna;
- o) la consegna, prima della smobilitazione del cantiere, di un certo quantitativo di materiale usato, per le finalità di eventuali successivi ricambi omogenei, previsto dal presente capitolato o precisato da parte della DL con ordine di servizio e che viene liquidato in base al solo costo del materiale;
- p) l'idonea protezione dei materiali impiegati e messi in opera a prevenzione di danni di qualsiasi natura e causa, nonché la rimozione di dette protezioni a richiesta della DL; nel caso di sospensione dei lavori deve essere adottato ogni provvedimento necessario ad evitare deterioramenti di qualsiasi genere e per qualsiasi causa alle opere eseguite, restando a carico dell'appaltatore l'obbligo di risarcimento degli eventuali danni conseguenti al mancato o insufficiente rispetto della presente norma;
- q) l'adozione, nel compimento di tutti i lavori, dei procedimenti e delle cautele necessarie a garantire l'incolumità degli operai, delle persone addette ai lavori stessi e dei terzi, nonché ad evitare danni ai beni pubblici e privati, osservando le disposizioni contenute nelle vigenti norme in materia di prevenzione infortuni; con ogni più ampia responsabilità in caso di infortuni a carico dell'appaltatore, restandone sollevati la Stazione appaltante, nonché il personale preposto alla direzione e sorveglianza dei lavori.
- r) la pulizia, prima dell'uscita dal cantiere, dei propri mezzi e/o di quelli dei subappaltatori e l'accurato lavaggio giornaliero delle aree pubbliche in qualsiasi modo lordate durante l'esecuzione dei lavori, compreso la pulizia delle caditoie stradali;
- s) la dimostrazione dei pesi, a richiesta della DL, presso le pubbliche o private stazioni di pesatura;
- t) gli adempimenti della legge n. 1086 del 1971, al deposito della documentazione presso l'ufficio comunale competente e quant'altro derivato dalla legge sopra richiamata;
- u) il divieto di autorizzare Terzi alla pubblicazione di notizie, fotografie e disegni delle opere oggetto dell'appalto salvo esplicita autorizzazione scritta della stazione appaltante;
- v) l'ottemperanza alle prescrizioni previste dal d.p.c.m. 1 marzo 1991 e successive modificazioni in materia di esposizioni ai rumori;
- w) il completo sgombero del cantiere entro 15 giorni dal positivo collaudo provvisorio delle opere;
- x) la richiesta tempestiva dei permessi, sostenendo i relativi oneri, per la chiusura al transito veicolare e pedonale (con l'esclusione dei residenti) delle strade urbane interessate dalle opere oggetto dell'appalto;
- y) l'installazione e il mantenimento in funzione per tutta la necessaria durata dei lavori la cartellonista a norma del codice della strada atta ad informare il pubblico in ordine alla variazione della viabilità cittadina connessa con l'esecuzione delle opere appaltate. L'appaltatore dovrà preventivamente concordare tipologia, numero e posizione di tale segnaletica con il locale comando di polizia municipale e con il coordinatore della sicurezza;

- z) l'installazione di idonei dispositivi e/o attrezzature per l'abbattimento della produzione delle polveri durante tutte le fasi lavorative, in particolare nelle aree di transito degli automezzi.
2. Ai sensi dell'articolo 4 della legge n. 136 del 2010 la proprietà degli automezzi adibiti al trasporto dei materiali per l'attività del cantiere deve essere facilmente individuabile; a tale scopo la bolla di consegna del materiale deve indicare il numero di targa dell'automezzo e le generalità del proprietario nonché, se diverso, del locatario, del comodatario, dell'usufruttuario o del soggetto che ne abbia comunque la stabile disponibilità.
  3. L'appaltatore è tenuto a richiedere, prima della realizzazione dei lavori, presso tutti i soggetti diversi dalla Stazione appaltante (Consorti, rogge, privati, Provincia, gestori di servizi a rete e altri eventuali soggetti coinvolti o competenti in relazione ai lavori in esecuzione) interessati direttamente o indirettamente ai lavori, tutti i permessi necessari e a seguire tutte le disposizioni emanate dai suddetti per quanto di competenza, in relazione all'esecuzione delle opere e alla conduzione del cantiere, con esclusione dei permessi e degli altri atti di assenso aventi natura definitiva e afferenti il lavoro pubblico in quanto tale.
  4. In caso di danni causati da forza maggiore a opere e manufatti, i lavori di ripristino o rifacimento sono eseguiti dall'appaltatore ai prezzi di contratto decurtati della percentuale di incidenza dell'utile determinata con le modalità di cui all'articolo 24, comma 3.
  5. L'appaltatore è altresì obbligato:
    - a) ad intervenire alle misure, le quali possono comunque essere eseguite alla presenza di due testimoni se egli, invitato non si presenta;
    - b) a firmare i libretti delle misure, i brogliacci e gli eventuali disegni integrativi, sottopostogli dalla DL, subito dopo la firma di questi;
    - c) a consegnare alla DL, con tempestività, le fatture relative alle lavorazioni e somministrazioni previste dal presente Capitolato speciale e ordinate dalla DL che per la loro natura si giustificano mediante fattura;
    - d) a consegnare alla DL le note relative alle giornate di operai, di noli e di mezzi d'opera, nonché le altre provviste somministrate, per gli eventuali lavori previsti e ordinati in economia nonché a firmare le relative liste settimanali sottopostegli dalla DL.
  6. L'appaltatore deve produrre alla DL un'adeguata documentazione fotografica relativa alle lavorazioni di particolare complessità, o non più ispezionabili o non più verificabili dopo la loro esecuzione oppure a richiesta della DL. La documentazione fotografica, a colori e in formati riproducibili agevolmente, reca in modo automatico e non modificabile la data e l'ora nelle quali sono state fatte le relative riprese.

## **Art. 59. Conformità agli standard sociali**

1. L'appaltatore deve sottoscrivere, prima della stipula del contratto, la «Dichiarazione di conformità a standard sociali minimi», in conformità all'Allegato I al decreto del Ministro dell'ambiente 6 giugno 2012 (in G.U. n. 159 del 10 luglio 2012), che, allegato al presente Capitolato sotto la lettera «B» costituisce parte integrante e sostanziale del contratto d'appalto.
2. I materiali, le pose e i lavori oggetto dell'appalto devono essere prodotti, forniti, posati ed eseguiti in conformità con gli standard sociali minimi in materia di diritti umani e di condizioni di lavoro lungo la catena di fornitura definiti dalle leggi nazionali dei Paesi ove si svolgono le fasi della catena, e in ogni caso in conformità con le Convenzioni fondamentali stabilite dall'Organizzazione Internazionale del Lavoro e dall'Assemblea Generale delle Nazioni Unite.
3. Al fine di consentire il monitoraggio, da parte della Stazione appaltante, della conformità ai predetti standard, gli standard, l'appaltatore è tenuto a:
  - a) informare fornitori e sub-fornitori coinvolti nella catena di fornitura dei beni oggetto del presente appalto, che la Stazione appaltante ha richiesto la conformità agli standard sopra citati nelle condizioni d'esecuzione dell'appalto;
  - b) fornire, su richiesta della Stazione appaltante ed entro il termine stabilito nella stessa richiesta, le informazioni e la documentazione relativa alla gestione delle attività riguardanti la conformità agli standard e i riferimenti

dei fornitori e sub-fornitori coinvolti nella catena di fornitura;

- c) accettare e far accettare dai propri fornitori e sub-fornitori, eventuali verifiche ispettive relative alla conformità agli standard, condotte dalla Stazione appaltante o da soggetti indicati e specificatamente incaricati allo scopo da parte della stessa Stazione appaltante;
  - d) intraprendere, o a far intraprendere dai fornitori e sub-fornitori coinvolti nella catena di fornitura, eventuali ed adeguate azioni correttive, comprese eventuali rinegoziazioni contrattuali, entro i termini stabiliti dalla Stazione appaltante, nel caso che emerga, dalle informazioni in possesso della stessa Stazione appaltante, una violazione contrattuale inerente la non conformità agli standard sociali minimi lungo la catena di fornitura;
  - e) dimostrare, tramite appropriata documentazione fornita alla Stazione appaltante, che le clausole sono rispettate, e a documentare l'esito delle eventuali azioni correttive effettuate.
4. Per le finalità di monitoraggio di cui al comma 2 la Stazione appaltante può chiedere all'appaltatore la compilazione dei questionari in conformità al modello di cui all'Allegato III al decreto del Ministro dell'ambiente 6 giugno 2012.
5. La violazione delle clausole in materia di conformità agli standard sociali di cui ai commi 1 e 2, comporta l'applicazione della penale nella misura di cui all'articolo 18, comma 1, con riferimento a ciascuna singola violazione accertata in luogo del riferimento ad ogni giorno di ritardo.

## **Art. 60. Proprietà dei materiali di scavo e di demolizione <sup>(72)</sup>**

1. I materiali provenienti dalle escavazioni e dalle demolizioni sono di proprietà della Stazione appaltante. <sup>(73)</sup>
2. In attuazione dell'articolo 36 del capitolato generale d'appalto i materiali provenienti dalle escavazioni devono essere trasportati in discariche autorizzate a cura e spese dell'appaltatore, intendendosi quest'ultimo compensato degli oneri di trasporto e di conferimento al recapito finale con i corrispettivi contrattuali previsti per gli scavi.
3. In attuazione dell'articolo 36 del capitolato generale d'appalto i materiali provenienti dalle demolizioni devono essere trasportati in discariche autorizzate a cura e spese dell'appaltatore, intendendosi quest'ultimo compensato degli oneri di trasporto e di conferimento al recapito finale con i corrispettivi contrattuali previsti per gli scavi.
4. Al rinvenimento di oggetti di valore, beni o frammenti o ogni altro elemento diverso dai materiali di scavo e di demolizione, o per i beni provenienti da demolizione ma aventi valore scientifico, storico, artistico, archeologico o simili, si applica l'articolo 35 del capitolato generale d'appalto, fermo restando quanto previsto dall'articolo 91, comma 2, del decreto legislativo 22 gennaio 2004, n. 42.
5. E' fatta salva la possibilità, se ammessa, di riutilizzare i materiali di cui ai commi 1, 2 e 3, ai fini di cui all'articolo 61.

## **Art. 61. Utilizzo di materiali recuperati o riciclati**

1. Il progetto non prevede categorie di prodotti (tipologie di manufatti e beni) ottenibili con materiale riciclato, tra quelle elencate nell'apposito decreto ministeriale emanato ai sensi dell'articolo 2, comma 1, lettera d), del decreto del ministero dell'ambiente 8 maggio 2003, n. 203. <sup>(74)</sup>
2. I manufatti e i beni di cui al comma 1 sono i seguenti: <sup>(75)</sup>
- a) corpo dei rilevati di opere in terra di ingegneria civile;
  - b) sottofondi stradali, ferroviari, aeroportuali e di piazzali civili e industriali;
  - c) strati di fondazione delle infrastrutture di trasporto e di piazzali civili e industriali;
  - d) recuperi ambientali, riempimenti e colmate;
  - e) strati accessori (aventi funzione anticapillare, antigelo, drenante, etc.);

- f) calcestruzzi con classe di resistenza  $R_{ck} \leq 15$  Mpa, secondo le indicazioni della norma UNI 8520-2, mediante aggregato riciclato conforme alla norma armonizzata UNI EN 12620:2004.
3. L'appaltatore è obbligato a richiedere le debite iscrizioni al Repertorio del Riciclaggio per i materiali riciclati e i manufatti e beni ottenuti con materiale riciclato, con le relative indicazioni, codici CER, quantità, perizia giurata e ogni altra informazione richiesta dalle vigenti disposizioni.
  4. L'appaltatore deve comunque rispettare le disposizioni in materia di materiale di risulta e rifiuti, di cui agli articoli da 181 a 198 e agli articoli 214, 215 e 216 del decreto legislativo n. 152 del 2006.

### **Art. 62. Terre e rocce da scavo**

1. Sono a carico e a cura dell'appaltatore tutti gli adempimenti imposti dalla normativa ambientale, compreso l'obbligo della tenuta del registro di carico e scarico dei rifiuti, indipendentemente dal numero dei dipendenti e dalla tipologia dei rifiuti prodotti. L'appaltatore è tenuto in ogni caso al rispetto del decreto ministeriale 10 agosto 2012, n. 161.
2. Fermo restando quanto previsto al comma 1, è altresì a carico e a cura dell'appaltatore il trattamento delle terre e rocce da scavo (TRS) e la relativa movimentazione, compresi i casi in cui terre e rocce da scavo:
  - a) siano considerate rifiuti speciali oppure sottoprodotti ai sensi rispettivamente dell'articolo 184, comma 3, lettera b), o dell'articolo 184-bis, del decreto legislativo n. 152 del 2006;
  - b) siano sottratte al regime di trattamento dei rifiuti nel rispetto di quanto previsto dall'articolo 185 dello stesso decreto legislativo n. 152 del 2006, fermo restando quanto previsto dal comma 4 del medesimo articolo.
3. Sono infine a carico e cura dell'appaltatore gli adempimenti che dovessero essere imposti da norme sopravvenute.

### **Art. 63. Custodia del cantiere**

1. E' a carico e a cura dell'appaltatore la custodia e la tutela del cantiere, di tutti i manufatti e dei materiali in esso esistenti, anche se di proprietà della Stazione appaltante e ciò anche durante periodi di sospensione dei lavori e fino alla presa in consegna dell'opera da parte della Stazione appaltante.

### **Art. 64. Cartello di cantiere**

1. L'appaltatore deve predisporre ed esporre in sito numero uno esemplare del cartello indicatore, con le dimensioni di almeno cm. 100 di base e 200 di altezza, recanti le descrizioni di cui alla Circolare del Ministero dei LL.PP. dell'1 giugno 1990, n. 1729/UL, nonché, se del caso, le indicazioni di cui all'articolo 12 del d.m. 22 gennaio 2008, n. 37.
2. Il cartello di cantiere, da aggiornare periodicamente in relazione all'eventuale mutamento delle condizioni ivi riportate; è fornito in conformità al modello di cui all'allegato «C».

### **Art. 65. Eventuale sopravvenuta inefficacia del contratto**

1. Se il contratto è dichiarato inefficace in seguito ad annullamento dell'aggiudicazione definitiva per gravi violazioni, trova applicazione l'articolo 121 dell'allegato 1 al decreto legislativo n. 104 del 2010.
2. Se il contratto è dichiarato inefficace in seguito ad annullamento dell'aggiudicazione definitiva per motivi diversi dalle gravi violazioni di cui al comma 1, trova l'articolo 122 dell'allegato 1 al decreto legislativo n. 104 del 2010.
3. Trovano in ogni caso applicazione, ove compatibili e in seguito a provvedimento giurisdizionale, gli articoli 123 e 124 dell'allegato 1 al decreto legislativo n. 104 del 2010.

## **Art. 66. Tracciabilità dei pagamenti**

1. Ai sensi dell'articolo 3, commi 1 e 8, della legge n. 136 del 2010, gli operatori economici titolari dell'appalto, nonché i subappaltatori, devono comunicare alla Stazione appaltante gli estremi identificativi dei conti correnti dedicati, anche se non in via esclusiva, accesi presso banche o presso Poste italiane S.p.A., entro 7 (sette) giorni dalla stipula del contratto oppure entro 7 (sette) giorni dalla loro accensione se successiva, comunicando altresì negli stessi termini le generalità e il codice fiscale delle persone delegate ad operare sui predetti conti. L'obbligo di comunicazione è esteso anche alle modificazioni delle indicazioni fornite in precedenza. In assenza delle predette comunicazioni la Stazione appaltante sospende i pagamenti e non decorrono i termini legali per l'applicazione degli interessi di cui agli articoli 29, commi 1 e 2, e 30, e per la richiesta di risoluzione di cui all'articolo 29, comma 4.
2. Tutti i movimenti finanziari relativi all'intervento:
  - a) per pagamenti a favore dell'appaltatore, dei subappaltatori, dei sub-contraenti, dei sub-fornitori o comunque di soggetti che eseguono lavori, forniscono beni o prestano servizi in relazione all'intervento, devono avvenire mediante bonifico bancario o postale, ovvero altro mezzo che sia ammesso dall'ordinamento giuridico in quanto idoneo ai fini della tracciabilità;
  - b) i pagamenti di cui alla precedente lettera a) devono avvenire in ogni caso utilizzando i conti correnti dedicati di cui al comma 1;
  - c) i pagamenti destinati a dipendenti, consulenti e fornitori di beni e servizi rientranti tra le spese generali nonché quelli destinati all'acquisto di immobilizzazioni tecniche devono essere eseguiti tramite i conti correnti dedicati di cui al comma 1, per il totale dovuto, anche se non riferibile in via esclusiva alla realizzazione dell'intervento.
3. I pagamenti in favore di enti previdenziali, assicurativi e istituzionali, nonché quelli in favore di gestori e fornitori di pubblici servizi, ovvero quelli riguardanti tributi, possono essere eseguiti anche con strumenti diversi da quelli ammessi dal comma 2, lettera a), fermo restando l'obbligo di documentazione della spesa. Per le spese giornaliere, di importo inferiore o uguale a 1.500 euro possono essere utilizzati sistemi diversi da quelli ammessi dal comma 2, lettera a), fermi restando il divieto di impiego del contante e l'obbligo di documentazione della spesa.
4. Ogni pagamento effettuato ai sensi del comma 2, lettera a), deve riportare, in relazione a ciascuna transazione, il CIG e il CUP di cui all'articolo 1, comma 5.
5. Fatte salve le sanzioni amministrative pecuniarie di cui all'articolo 6 della legge n. 136 del 2010:
  - a) la violazione delle prescrizioni di cui al comma 2, lettera a), costituisce causa di risoluzione del contratto ai sensi dell'articolo 3, comma 9-bis, della citata legge n. 136 del 2010;
  - b) la violazione delle prescrizioni di cui al comma 2, lettere b) e c), o ai commi 3 e 4, se reiterata per più di una volta, costituisce causa di risoluzione del contratto ai sensi dell'articolo 54, comma 2, lettera b), del presente Capitolato speciale.
6. I soggetti di cui al comma 1 che hanno notizia dell'inadempimento della propria controparte agli obblighi di tracciabilità finanziaria di cui ai commi da 1 a 3, procedono all'immediata risoluzione del rapporto contrattuale, informandone contestualmente la stazione appaltante e la prefettura-ufficio territoriale del Governo territorialmente competente.
7. Le clausole di cui al presente articolo devono essere obbligatoriamente riportate nei contratti sottoscritti con i subappaltatori e i subcontraenti della filiera delle imprese a qualsiasi titolo interessate all'intervento ai sensi del comma 2, lettera a); in assenza di tali clausole i predetti contratti sono nulli senza necessità di declaratoria.

## **Art. 67. Disciplina antimafia**

1. Ai sensi del decreto legislativo n. 159 del 2011, per l'appaltatore non devono sussistere gli impedimenti all'assunzione del rapporto contrattuale previsti dagli articoli 6 e 67 del citato decreto legislativo, in materia

antimafia; a tale fine devono essere assolti gli adempimenti di cui al comma 2. In caso di raggruppamento temporaneo o di consorzio ordinario, tali adempimenti devono essere assolti da tutti gli operatori economici raggruppati e consorziati; in caso di consorzio stabile, di consorzio di cooperative o di imprese artigiane, devono essere assolti dal consorzio e dalle consorziate indicate per l'esecuzione.

2. Prima della stipula del contratto deve essere acquisita la dichiarazione, sottoscritta e rilasciata dallo stesso appaltatore, circa l'insussistenza delle situazioni ostative ivi previste.

### **Art. 68. Patto di integrità, protocolli multilaterali, doveri comportamentali <sup>(76)</sup>**

1. L'appaltatore, con la partecipazione alla gara, si è impegnato ad accettare e a rispettare i seguenti accordi multilaterali ai quali la Stazione appaltante ha formulato la propria adesione, che l'appaltatore medesimo ha dichiarato di conoscere: <sup>(77)</sup>
  - a) patto di integrità / protocollo di legalità, adottato dalla Stazione appaltante in attuazione dell'articolo \_\_\_\_\_ della legge regionale \_\_\_\_\_ n. \_\_\_\_\_ del \_\_\_\_\_ /della deliberazione del \_\_\_\_\_ in data \_\_\_\_\_, n. \_\_\_\_\_;
  - b) protocollo di intesa per \_\_\_\_\_, sottoscritto presso \_\_\_\_\_ il \_\_\_\_\_;
  - c) protocollo di intenti per \_\_\_\_\_, sottoscritto presso \_\_\_\_\_ il \_\_\_\_\_.
2. Gli atti di cui al comma 1 costituiscono parte integrante del presente Capitolato; costituiscono altresì, per le parti che riguardano le fasi esecutive posteriori alla scelta del contraente, parte integrante del successivo contratto d'appalto anche se non materialmente allegati.
3. L'appaltatore, con la partecipazione alla gara, si è impegnato altresì, nel caso di affidamento di incarichi di collaborazione a qualsiasi titolo, a rispettare i divieti imposti dall'articolo 53, comma 16-ter, del decreto legislativo n. 165 del 2001 e dall'articolo 21 del decreto legislativo n. 39 del 2013.
4. L'appaltatore, con la partecipazione alla gara, si è impegnato infine, nel caso di affidamento di incarichi di collaborazione a qualsiasi titolo, a rispettare e a far rispettare il codice di comportamento approvato con d.P.R. 16 aprile 2013, n. 62, per quanto di propria competenza, in applicazione dell'articolo 2, comma 3 dello stesso d.P.R.

### **Art. 69. Spese contrattuali, imposte, tasse**

1. Ai sensi dell'articolo 16-bis del R.D. n. 2440 del 1023 e dell'articolo 62 del R.D. n. 827 del 1924, sono a carico dell'appaltatore senza diritto di rivalsa, salvo il caso di cui all'articolo 32, comma 8, terzo periodo, del Codice dei contratti:
  - a) le spese contrattuali;
  - b) le tasse e gli altri oneri per l'ottenimento di tutte le licenze tecniche occorrenti per l'esecuzione dei lavori e la messa in funzione degli impianti;
  - c) le tasse e gli altri oneri dovuti ad enti territoriali (occupazione temporanea di suolo pubblico, passi carrabili, permessi di scarico, canoni di conferimento a discarica ecc.) direttamente o indirettamente connessi alla gestione del cantiere e all'esecuzione dei lavori;
  - d) le spese, le imposte, i diritti di segreteria e le tasse relativi al perfezionamento e alla registrazione del contratto;
  - e) l'aggiudicatario, deve rimborsare alla Stazione appaltante, entro il termine di 60 (sessanta) giorni dall'aggiudicazione, le spese per le pubblicazioni sulla Gazzetta Ufficiale della Repubblica Italiana e sui giornali, ai sensi dell'articolo 216, comma 11, del Codice dei contratti;
  - f) le spese contrattuali, imposte e tasse per il trasferimento degli immobili in sostituzione parziale delle somme in denaro costituenti il corrispettivo del contratto.

2. Sono altresì a carico dell'appaltatore tutte le spese di bollo per gli atti occorrenti per la gestione del lavoro, dalla consegna alla data di emissione del certificato di collaudo provvisorio.
3. Se, per atti aggiuntivi o risultanze contabili finali sono necessari aggiornamenti o conguagli delle somme per spese contrattuali, imposte e tasse di cui ai commi 1 e 2, le maggiori somme sono comunque a carico dell'appaltatore e trova applicazione l'articolo 8 del capitolato generale d'appalto.
4. A carico dell'appaltatore restano inoltre le imposte e gli altri oneri, che, direttamente o indirettamente gravino sui lavori e sulle forniture oggetto dell'appalto.
5. Il presente contratto è soggetto all'imposta sul valore aggiunto (I.V.A.); l'I.V.A. è regolata dalla legge; tutti gli importi citati nel presente Capitolato speciale si intendono I.V.A. esclusa.



**ALLEGATI al Titolo I della Parte prima**

**Allegato «A»**

**ELENCO DEGLI ELABORATI INTEGRANTI IL PROGETTO  
(articolo 7, comma 1, lettera c))**

**ELENCO ELABORATI**

<b>N° ORDINE</b>	<b>COD. ELABORATO</b>	<b>TITOLO ELABORATO</b>	<b>APPLICATIVO</b>	<b>FORMATO</b>	<b>SCALA</b>	<b>REDATTORE ELABORATO</b>
<b>Elaborati Documentali</b>						
1	--	Relazione tecnico-illustrativa	PDF	A4	-	Arch. Giulia Paoloni
2	--	Computo metrico estimativo	PDF	A4	-	Arch. Giulia Paoloni
3	--	Stima incidenza sicurezza	PDF	A4	-	Arch. Giulia Paoloni
4	--	Schede degli interventi	PDF	A4	-	Arch. Giulia Paoloni
5	--	Quadro Economico Generale dell'intervento	PDF	A4	-	Ing. Tristano Luchetti
6	--	Schema di contratto	PDF	A4	-	Arch. Giulia Paoloni
7	--	Cronoprogramma dei lavori	PDF	A4/A3	-	Arch. Giulia Paoloni
<b>Elaborati grafici del progetto architettonico</b>						
8	--	Tav. 1/6 – Pianta Piano Platea	PDF	-----	1:100	Arch. Giulia Paoloni
9	--	Tav. 2/6 – Pianta Piano Gradinata	PDF	-----	1:100	Arch. Giulia Paoloni
10	--	Tav. 3/6 – Pianta Piano Palchi 1° Ordine	PDF	-----	1:100	Arch. Giulia Paoloni
11	--	Tav. 4/6 – Pianta Piano Palchi 2° Ordine	PDF	-----	1:100	Arch. Giulia Paoloni
12	--	Tav. 5/6 – Pianta Piano Balconata	PDF	-----	1:100	Arch. Giulia Paoloni
13	--	Tav. 6/6 – Pianta sistema accessi e percorsi	PDF	-----	1:200	Arch. Giulia Paoloni

<b>Allegato «B»</b>	<b>DICHIARAZIONE DI CONFORMITA' A STANDARD SOCIALI MINIMI di cui all'Allegato I al decreto del Ministro dell'ambiente 6 giugno 2012 (articolo 59, comma 1)</b>
---------------------	--

**Dichiarazione di conformità a standard sociali minimi**

*Il sottoscritto .....*

*in qualità di rappresentante legale dell'impresa i.....*

**dichiara:**

*che i beni oggetto del presente appalto sono prodotti in conformità con gli standard sociali minimi in materia di diritti umani e di condizioni di lavoro lungo la catena di fornitura (da ora in poi "standard") definiti da:*

*le otto Convenzioni fondamentali dell'Organizzazione Internazionale del Lavoro (OIL, International Labour Organization - ILO), ossia, le Convenzioni n. 29, 87, 98, 100, 105, 111 e 182;*

*la Convenzione ILO n. 155 sulla salute e sicurezza nei luoghi di lavoro;*

*la Convenzione ILO n. 131 sulla definizione di salario minimo;*

*la Convenzione ILO n. 1 sulla durata del lavoro (industria);*

*la Convenzione ILO n. 102 sulla sicurezza sociale (norma minima);*

*la "Dichiarazione Universale dei Diritti Umani" Approvata dall'Assemblea Generale delle Nazioni Unite il 10 dicembre 1948;*

*art. n. 32 della "Convenzione sui Diritti del Fanciullo" Approvata dall'Assemblea Generale delle Nazioni Unite il 20 novembre 1989, ratificata in Italia con Legge del 27 maggio 1991, n. 176 "Ratifica ed esecuzione della Convenzione sui Diritti del Fanciullo", fatta a New York il 20 novembre 1989;*

*la legislazione nazionale, vigente nei Paesi ove si svolgono le fasi della catena di fornitura, riguardanti la salute e la sicurezza nei luoghi di lavoro, nonché le legislazione relativa al lavoro, inclusa quella relativa al salario, all'orario di lavoro e alla sicurezza sociale (previdenza e assistenza).*

*Quando le leggi nazionali e gli standard sopra richiamati fanno riferimento alla stessa materia, sarà garantita la conformità allo standard più elevato.*

**Convenzioni fondamentali dell'ILO:**

**Lavoro minorile (art. 32 della Convenzione ONU sui Diritti del Fanciullo; Convenzione ILO sull'età minima n. 138; Convenzione ILO sulle forme peggiori di lavoro minorile n. 182)**

*I bambini hanno il diritto di essere protetti contro lo sfruttamento economico nel lavoro e contro l'esecuzione di lavori che possono compromettere le loro opportunità di sviluppo ed educazione.*

*L'età minima di assunzione all'impiego o al lavoro deve essere in ogni caso non inferiore ai 15 anni.*

*I minori di 18 anni non possono assumere alcun tipo di impiego o lavoro che possa comprometterne la salute, la sicurezza o la moralità.*

*Nei casi di pratica di lavoro minorile, opportuni rimedi devono essere adottati rapidamente. Contemporaneamente, deve essere messo in atto un sistema che consenta ai bambini di perseguire il loro percorso scolastico fino al termine della scuola dell'obbligo.*

**Lavoro forzato/schiavitù (Convenzione ILO sul lavoro forzato n. 29 e Convenzione ILO sull'abolizione del lavoro forzato n. 105)**

*E' proibito qualunque tipo di lavoro forzato, ottenuto sotto minaccia di una punizione e non offerto dalla persona spontaneamente.*

*Ai lavoratori non può essere richiesto, ad esempio, di pagare un deposito o di cedere i propri documenti di identità al datore di lavoro. I lavoratori devono inoltre essere liberi di cessare il proprio rapporto di lavoro con ragionevole preavviso.*

**Discriminazione (Convenzione ILO sull'uguaglianza di retribuzione n° 100 e Convenzione ILO sulla discriminazione (impiego e professione) n. 111)**

*Nessuna forma di discriminazione in materia di impiego e professione è consentita sulla base della razza, del colore, della discendenza nazionale, del sesso, della religione, dell'opinione politica, dell'origine sociale, dell'età, della disabilità, dello stato di salute, dell'orientamento sessuale e dell'appartenenza sindacale.*

**Libertà sindacale e diritto di negoziazione collettiva (Convenzione ILO sulla libertà sindacale e la protezione del diritto sindacale n. 87 e Convenzione ILO sul diritto di organizzazione e di negoziazione collettiva n. 98)**

*I lavoratori hanno il diritto, senza alcuna distinzione e senza autorizzazione preventiva, di costituire delle organizzazioni di loro scelta, nonché di divenirne membri e di ricorrere alla negoziazione collettiva.*

Firma, .....

Data:.....

Timbro

**Allegato «C»**

**CARTELLO DI CANTIERE (articolo 64)**

Ente appaltante: COMUNE DI MACERATA

Ufficio competente:

SERVIZIO SERVIZI TECNICI

**ARENA SFERISTERIO - REALIZZAZIONE PERCORSO MUSEALE**

Progetto esecutivo approvato con \_\_\_\_\_ del \_\_\_\_\_ n. \_\_\_\_\_ del \_\_\_\_\_

**Progetto esecutivo:**

Progettista e coordinatore: Arch. Giulia Paoloni

**Direzione dei lavori:**

Progetto esecutivo e direzione lavori opere in c.a. \_\_\_\_\_ Progetto esecutivo e direzione lavori impianti \_\_\_\_\_

Coordinatore per la progettazione: \_\_\_\_\_ Ing. Tristano Luchetti

Coordinatore per l'esecuzione: \_\_\_\_\_

Durata stimata in uomini x giorni: \_\_\_\_\_ Notifica preliminare in data: \_\_\_\_\_

Responsabile unico dell'intervento: \_\_\_\_\_ Ing. Tristano Luchetti

**IMPORTO DEL PROGETTO: euro 111.542,37**

**IMPORTO LAVORI A BASE D'ASTA: euro 108.302,67**

**ONERI PER LA SICUREZZA: euro 3.239,70**

**IMPORTO DEL CONTRATTO: euro \_\_\_\_\_**

Gara in data \_\_\_\_\_, offerta di ribasso del \_\_\_\_\_ %

Impresa esecutrice: \_\_\_\_\_

con sede \_\_\_\_\_

Qualificata per i lavori delle categorie: \_\_\_\_\_, classifica \_\_\_\_\_

\_\_\_\_\_, classifica \_\_\_\_\_

\_\_\_\_\_, classifica \_\_\_\_\_

direttore tecnico del cantiere: \_\_\_\_\_

subappaltatori:	per i lavori di		Importo lavori subappaltati euro
	categoria	Descrizione	

Intervento finanziato con fondi propri (oppure)

Intervento finanziato con mutuo della Cassa depositi e prestiti con i fondi del risparmio postale

inizio dei lavori \_\_\_\_\_ con fine lavori prevista per il \_\_\_\_\_

prorogato il \_\_\_\_\_ con fine lavori prevista per il \_\_\_\_\_

Ulteriori informazioni sull'opera possono essere assunte presso l'ufficio \_\_\_\_\_

telefono: \_\_\_\_\_ fax: \_\_\_\_\_

http: // www . \_\_\_\_\_ .it E-mail: \_\_\_\_\_ @ \_\_\_\_\_

<b>Allegato «D»</b>	<b>RIEPILOGO DEGLI ELEMENTI PRINCIPALI DEL CONTRATTO</b>
---------------------	--

		<i>euro</i>
1	Importo per l'esecuzione delle lavorazioni (base d'asta)	<b>108.302,67</b>
1.a	Oneri per l'attuazione dei piani di sicurezza	<b>3.239,70</b>
1.b	Costo del personale	<b>0</b>
2	Importo della procedura d'affidamento (1+1.a+1.b)	<b>111.542,37</b>
R.a	Ribasso offerto in percentuale	%
R.b	Offerta risultante in cifra assoluta	
<b>3</b>	<b>Importo del contratto (T - R.b)</b>	
4.a	Cauzione provvisoria (calcolata su 1) <span style="float: right;">2 %</span>	
4.b	Cauzione provvisoria ridotta della metà (50% di 4.a)	
5.a	Garanzia fideiussoria base (3 x 10%) <span style="float: right;">10 %</span>	
5.b	Maggiorazione cauzione (per ribassi > al 10%) <span style="float: right;">%</span>	
5.c	Garanzia fideiussoria finale (5.a + 5.b)	
5.d	Garanzia fideiussoria finale ridotta della metà (50% di 5.c)	
6.a	Importo assicurazione C.A.R. articolo 37, comma 3, lettera a)	<b>1.000.000,00</b>
6.b	di cui: per le opere (articolo 37, comma 3, lettera a), partita 1)	<b>300.000,00</b>
6.c	per le preesistenze (articolo 37, comma 3, lettera a), partita 2)	<b>600.000,00</b>
6.d	per demolizioni e sgomberi (art. 37, comma 3, lettera a), partita 3)	<b>100.000,00</b>
6.e	Importo assicurazione R.C.T. articolo 37, comma 4, lettera a)	<b>500.000,00</b>
7	Estensione assicurazione periodo di garanzia articolo 37, comma 7 <span style="float: right;">mesi</span>	
8	Importo minimo netto stato d'avanzamento, articolo 27, comma 1	<b>50.000,00</b>
9	Importo minimo rinviato al conto finale, articolo 27, comma 7	
10	Tempo utile per l'esecuzione dei lavori, articolo 14 <span style="float: right;">giorni</span>	<b>90</b>
11.a	Penale giornaliera per il ritardo, articolo 18 <span style="float: right;">°/∞</span>	<b>1,00</b>
11.b	Premio di accelerazione per ogni giorno di anticipo <span style="float: right;">°/∞</span>	
.....	.....	

**PARTE SECONDA**  
**Specificazione delle prescrizioni tecniche**  
**art. 43, comma 3, lettera b), del Regolamento generale**

**INDICE DEL CAPITOLATO PARTE SECONDA**

**Parte Seconda - Prescrizioni tecniche**

**CAPO I – PRESCRIZIONI TECNICHE PER L'ESECUZIONE DELLE OPERE**

- Art. I - Le indagini preliminari
- Art. II - Gli scavi ed i rinterrì
- Art. III - Demolizioni e rimozioni
- Art. IV - Opere provvisoriale – puntelli e opere di presidio
- Art. V - Noleggi
- Art. VI - Trasporti
- Art. VII - Malte e conglomerati
- Art. VIII - Murature in genere
- Art. IX - Murature e riempimenti in pietrame a secco – Vespai
- Art. X - Murature di tufo, blocchetti in pietra da taglio
- Art. XI - Murature di mattoni
- Art. XII - Pareti di una testa ed in foglio in mattoni pieni e forati
- Art. XIII - Paramenti per le murature di pietrame
- Art. XIV - Murature miste
- Art. XIV - Murature di getto o calcestruzzi
- Art. XVI - Opere in cemento armato normale e precompresso
- Art. XVII - Strutture prefabbricate
- Art. XVIII - Solai
- Art. XX - Controsoffitti
- Art. XXI - Coperture a tetto
- Art. XXII - Coperture a terrazzo
- Art. XXIII - Impermeabilizzazioni
- Art. XXIV - Intonaci
- Art. XXV - Decorazioni
- Art. XXVI - Pavimenti
- Art. XXVII - Rivestimenti
- Art. XXVIII - Opere di marmo, pietre naturali ed artificiali
- Art. XXIX - Opere di carpenteria
- Art. XXX - Infissi in legno
- Art. XXXI - Opere in ferro
- Art. XXXII - Opere da vetraio
- Art. XXXIII - Opere da lattoniere - Canali di gronda
- Art. XXXIV - Tubazioni
- Art. XXXV - Opere da pittore
- Art. XXXVI - Strutture in vetro-cemento armato
- Art. XXXVII - Impianto idrosanitario
- Art. XXXVIII - Impianto fognante
- Art. XXXIX - Impianto di riscaldamento
- Art. XXXX - Impianto di climatizzazione /aeraulico
- Art. XXXXI - Impianto elettrico e di comunicazione interna

- Art. XXXXII - Collocamento in opera
- Art. XXXXIII - Lavori diversi non specificati nei precedenti articoli
- Art. XXXXIV - Lavori eventuali non previsti

## **CAPO II – PRESCRIZIONI SU QUALITÀ E PROVENIENZA DEI MATERIALI**

- Art. XXXXV - Materie prime
- Art. XXXXVI Semilavorati
- Art. XXXXVII - Lavorati

## **CAPO III – PRESCRIZIONI PER IL RIPRISTINO DI STRUTTURE ESISTENTI**

- Art. I - Qualità e provenienza dei materiali
- Art. II - Trattamento di pulitura dei materiali
- Art. III - Trattamento di consolidamento dei materiali
- Art. IV - Protezione dei materiali
- Art. V - Lavori di fondazione
- Art. VI - Murature e strutture verticali - Lavori di conservazione
- Art. VII - Consolidamento delle murature
- Art. VIII - Strutture orizzontali o inclinate, solai, volte e coperture - Lavori di costruzione
- Art. IX - Strutture orizzontali o inclinate - Solai, volte e coperture - Demolizioni, sostituzioni e collegamenti
- Art. X - Consolidamento e conservazione di manufatti in metallo Art. XI - Intonaci e decorazioni, interventi di conservazione

## **CAPO IV - PRESCRIZIONI TECNICHE PER L'ESECUZIONE DI OPERE EDILI CLASSIFICATE SECONDO LE UNITÀ TECNOLOGICHE (UNI 8290)**

- Art. XII - Strutture portanti
- Art. XIII - Coperture, pareti, pavimenti e rivestimenti
- Art. XIV - Opere di vetratura e serramentistica

## **CAPO V – ULTERIORI PRESCRIZIONI TECNICHE PER ESECUZIONE DI OPERE COMPLEMENTARI IN CONSIDERAZIONE DELLA RILEVANZA DEL BENE**

- Art. XV - Opere in marmo e pietre naturali
- Art. XVI - Opere da cementista
- Art. XVII - Opere da carpentiere
- Art. XVIII - Opere da falegname
- Art. XIX - Opere da fabbro e serramentista
- Art. XX - Opere da stuccatore
- Art. XXII - Opere da vetraio
- Art. XXII - Opere da lattoniere
- Art. XXIII - Opere da stagnaio
- Art. XXIV - Opere da imbianchino
- Art. XXV - Esecuzioni particolari
- Art. XXVI - Opere di impermeabilizzazione
- Art. XXVII - Opere di pavimentazione e rivestimento
- Art. XXVIII - Opere varie

## **PARTE II – PRESCRIZIONI TECNICHE**

### **CAPO I**

#### **PRESCRIZIONI TECNICHE PER L'ESECUZIONE DELLE OPERE**

##### **Art. I - Le indagini preliminari**

Le indagini preliminari che potranno essere utilizzate sono di due tipi:

- a) indagini non distruttive (termografia, indagini soniche, georadar, tomografia sonica e radar);
- b) indagini minimamente distruttive (martinetti piatti, sclerometro, prove di penetrazione, pull test).

Nel primo caso si utilizzeranno tecnologie di analisi dei materiali o degli elementi da sottoporre ad opere di demolizione che escludano interventi artificiali o a carattere invasivo tali da alterare in qualsiasi modo le caratteristiche fisico-chimiche delle parti oggetto di indagine.

A questa prima categoria appartengono le seguenti tecnologie:

1) fotogrammetria per la ripresa e restituzione di immagini fotografiche completamente prive di distorsioni provocate dall'impiego delle ottiche normalmente utilizzate;

2) termografia per il rilevamento delle radiazioni elettromagnetiche (comprese tra 0,4 e 0,75 micron) e di immagini non comprese nella banda del visibile ma estese nel campo dell'infrarosso e più precisamente nella regione spettrale compresa tra 2 e 5,6 micron visualizzando su un monitor la mappa termica o termogramma della distribuzione della temperatura superficiale dei vari materiali, visualizzabile attraverso scale di colori o toni di grigio. Ad ogni colore o tono della scala di grigi, corrisponde un intervallo di temperature. Le apparecchiature all'infrarosso misurano il flusso di energia a distanza senza alcun contatto fisico con la superficie esaminata. Lo schema di funzionamento si basa su una videocamera ad infrarossi che trasforma le radiazioni termiche in segnali elettrici, successivamente convertiti in immagini, a loro volta visualizzate su un monitor e registrate. In particolare nella videocamera, la radiazione infrarossa che raggiunge l'obiettivo, viene trasmessa dal sistema ottico ad un elemento semiconduttore, il quale converte le radiazioni infrarosse in un segnale video, mentre l'unità di rilevazione elabora il segnale proveniente dalla telecamera e fornisce l'immagine termografica. L'apparecchiatura termovisiva deve comprendere una telecamera, capace di effettuare riprese secondo angoli da + 0 a - 90° su uno stesso piano e dotata di obiettivi intercambiabili con lenti al germanio o al silicio ed una centralina di condizionamento del segnale con monitor. Il campo di misura dell'apparecchiatura deve essere compreso tra - 20° C e + 900° C con una sensibilità migliore di 0,5° C. La banda di radiazione dell'apparecchiatura dovrà essere compresa tra 2 e 5,6 um. L'apparecchiatura dovrà rendere possibile la registrazione delle immagini, su pellicola fotografica in bianco e nero e/o colori, su nastro magnetico. Deve inoltre essere prevista la possibilità di montare l'apparecchiatura su carrello semovente autoportante per poter costituire unità autonoma. Queste apparecchiature sono comunemente portatili e autoalimentate;

3) misurazione della temperatura e dell'umidità effettuata con termometri ed igrometri in grado di fornire i valori relativi alle superfici prese in esame; tali misurazioni possono essere eseguite anche con strumentazioni elettroniche di precisione e con l'umidometro a carburo di calcio;

4) misurazione dei valori di inquinamento atmosferico attraverso la rilevazione dei dati sulle radiazioni solari, direzione del vento, le precipitazioni e la pressione esterna;

5) la rilevazione fotografica con pellicole normali o all'infrarosso per un'analisi più approfondita delle caratteristiche dei materiali e delle loro specificità fisico-chimiche;

6) endoscopia necessaria per l'esame ottico di condotti o cavità di piccole dimensioni per mezzo di piccole telecamere o strumenti fotografici integrati con apparecchi illuminanti e, a volte, con l'impiego di fibre ottiche. Per questa indagine si devono prediligere cavità già esistenti onde evitare la manomissione del materiale che ne deriverebbe da un foro appositamente praticato per svolgere l'indagine. Tale indagine è effettuata per mezzo dell'endoscopio che può essere di tipo rigido o di tipo flessibile. L'endoscopio rigido è un sistema ottico a lenti contenuto in un rivestimento rigido. Deve essere prolungabile fino a 2 metri mediante aggiunta di ulteriori elementi ottici e deve essere dotato di sistema di illuminazione per agevolare l'osservazione. Dovrà essere consentita la visione diretta a 45° e 90°. Lo strumento deve essere accoppiabile ad apparecchiature fotografiche e/o televisive.

L'endoscopio flessibile permette la trasmissione dell'immagine e della luce tramite fibre ottiche. È comunemente dotato di testa mobile e prisma di conversione a 90°. Lo strumento deve essere accoppiabile ad apparecchiature fotografiche e/o televisive;

7) misurazione degli inquinanti atmosferici effettuata con strumenti specifici per la rilevazione dei parametri di anidride carbonica, anidride solforosa, anidride solforica, ossidi di azoto, acido cloridrico, polveri totali, solfati, cloruri, nitrati ed altre sostanze presenti in sospensione nell'aria o depositate sul terreno;

8) magnetometria impiegata per la rilevazione dei materiali ferrosi anche inglobati in altre sostanze. Dopo la lavorazione gli orientamenti dei magnetini contenuti nei manufatti rimangono inalterati, costituendo un campo magnetico facilmente rilevabile da apparecchiature magnetometriche; la ricerca è basata sul principio dell'induzione elettromagnetica e lo strumento utilizzato è il metal-detector che localizza la presenza di metalli con emissioni magnetiche effettuate da bobine o altri generatori di campi. Gli elementi che costituiscono questa apparecchiatura sono più sonde rilevatrici, con diversa precisione di rilevamento e con uscite per registratore, e una centralina analogica a due o più scale per la lettura della misura a seconda della differente sensibilità della sonda utilizzata. Queste apparecchiature sono comunemente portatili ed autoalimentate;



9) colorimetria che analizza il manufatto sulla base dell'indagine fotografica effettuata con una serie di colorimetri standardizzati secondo la scala Munsell che consentono l'individuazione delle varie sostanze presenti nelle parti analizzate.

Esistono, inoltre, degli altri tipi di indagine che rientrano sempre tra quelli classificati non distruttivi ma che hanno un piccolo grado di invasività quali:

10) indagini soniche effettuate con fonometri in grado di emettere impulsi sonici e captare delle onde sonore, attraverso la percussione con appositi strumenti o con trasduttori elettrodinamici, registrando la deformazione delle onde elastiche che forniscono elementi per la valutazione del degrado delle murature o eventuale presenza di lesioni. L'elaborazione dei dati, invece, consiste nel calcolo del tempo e della velocità di attraversamento dell'impulso dato dalla muratura.

Il principio generale dell'indagineonica si basa su alcune relazioni che legano la velocità di propagazione delle onde elastiche, attraverso un mezzo materiale, alle proprietà elastiche del mezzo stesso. L'apparecchiatura dovrà essere predisposta per l'uso di una vasta banda di frequenza compresa tra 100 e 1000 Hz e consentire l'utilizzo di uscita su monitor oscilloscopico che permette l'analisi delle frequenze indagate. Gli eventi sonici studiati dovranno poter essere registrati in continuo;

11) indagini con ultrasuoni eseguite per mezzo di fonometri particolari in grado di emettere dei segnali che vengono registrati da un captatore (interno all'apparecchio stesso) che misura:

- la velocità del suono in superficie per individuare le alterazioni superficiali dei materiali,
- le misure radiate, non sempre possibili (in quanto registrate sulla superficie esterna e su quella interna), per verificare l'omogeneità dei materiali.

Gli elementi che compongono questa apparecchiatura sono una centralina di condizionamento del segnale munita di oscilloscopio e sonde piezoelettriche riceventi, trasmettenti e ricetrasmettenti. L'apparecchiatura avrà diverse caratteristiche a seconda del materiale da indagare (calcestruzzo, mattoni, elementi lapidei, metalli). Le frequenze di indagine comprese tra i 40 e i 200 KHz dovranno essere utilizzate per prove su materiali non metallici, mentre per i materiali metallici il range adottabile è compreso tra i 500 ed i 5000 KHz. L'apparecchiatura è comunemente autoalimentata e portatile;

12) il rilievo della luminosità che viene misurato con un luxmetro che verifica l'illuminazione dei vari oggetti, con un ultraviometro che misura la radiazione ultravioletta, con termometri e termografi per la misurazione della temperatura di colore - i dati rilevati vanno comparati a parametri standard che prevedono un'illuminazione max di 250-300 lux per pietre e metalli, 180 lux per legno e dipinti (il lux equivale all'illuminazione prodotta da una sorgente di 1 candela su una superficie ortogonale ai raggi ad una distanza di 1 metro), temperatura di colore 4.000 K, umidità relativa 55-60%.

Oltre a quelle già descritte esistono delle tecniche di analisi che hanno caratteristiche distruttive di lieve entità e che si rendono necessarie per la valutazione di alcuni parametri:

13) analisi con i raggi X per l'identificazione della struttura di una sostanza cristallina individuandone i vari componenti. Il materiale viene irradiato con un isotopo radioattivo e l'energia assorbita viene rimessa sotto forma di raggi X caratteristici degli elementi chimici presenti nel materiale;

14) prove chimiche necessarie per stabilire la composizione della malta che viene analizzata con:

- dissoluzione del campione in acido cloridrico con concentrazioni e temperature variabili;
- quantità di gas carbonico nei componenti carbonati;
- dosaggio per perdita al fuoco dell'acqua di assorbimento;
- dosaggio sostanze organiche;

15) analisi spettrofotometriche per l'identificazione ed il dosaggio degli ioni presenti in una soluzione acquosa - campo del visibile (0,4-0,8 micron), ultravioletto (0,000136-0,4 micron) e infrarosso (0,8-400 nm);

16) microscopia ottica per l'analisi del colore, dei caratteri morfologici e delle caratteristiche specifiche di ciascuna sostanza;

17) microscopia elettronica per lo studio della distribuzione delle singole parti e dei prodotti di alterazione;

18) studio petrografico in sezione sottile per analizzare sezioni di materiale di spessore molto ridotto ed osservate al microscopio elettronico a scansione;

19) analisi conduttometriche per la valutazione della presenza di sali solubili in acqua nel campione esaminato senza stabilire il tipo di sale eventualmente presente.

Nei processi di analisi dei campioni sono richieste anche le seguenti prove fisiche e meccaniche:

20) valutazione della porosità con porosimetri a mercurio e picnometri Beckman in grado di definire, conseguentemente, il livello di permeabilità all'acqua e quindi lo stato di degrado di un materiale;

21) analisi granulometrica con setacci a maglie da 60 a 400 micrometri per la definizione della distribuzione del materiale e lo studio dei parametri conseguenti;

22) capacità di imbibizione definita con il controllo del peso prima e dopo l'immersione dei vari campioni di materiali. La superficie viene cosparsa con tintura liquida che viene condotta verso le fessurazioni e verso le porosità superficiali. Viene applicato un rilevatore per individuare la presenza e l'ubicazione dei difetti;

23) assorbimento per capillarità misurata su campioni posti a contatto con una superficie liquida;

24) prove di compressione, taglio e trazione eseguite sui campioni di vari materiali per la definizione delle caratteristiche di ciascun elemento.

Nel secondo caso si utilizzeranno tecnologie di analisi dei materiali o degli elementi da sottoporre ad opere di demolizione ispezionando direttamente la morfologia muraria, servendosi di prove leggermente distruttive.

A questa seconda categoria appartengono le seguenti tecnologie:

1) *martinetti piatti* che misura lo stato di sollecitazione basandosi sullo stato tensionale in un punto della struttura. Tale misura si ottiene introducendo un martinetto piatto in un taglio effettuato lungo un giunto di malta. A fine prova lo strumento può essere facilmente rimosso e il giunto eventualmente risarcito. Lo stato di sforzo può essere determinato grazie al rilassamento causato dal taglio perpendicolare alla superficie muraria; il rilascio, infatti, determina una parziale chiusura del taglio. La prova prosegue ponendo il martinetto piatto nell'apertura e aumentando la pressione in modo da riportare i lembi della fessura alla distanza originaria, misurata prima del taglio. La parte interessata dall'operazione può essere strumentata con estensimetri rimovibili. In tal modo è possibile misurare con precisione gli spostamenti prodotti dal taglio e dal martinetto durante la prova;

2) *sclerometro a pendolo* consiste nel colpire la superficie del calcestruzzo con una massa guidata da una molla e la distanza di fine corsa viene espressa in valori di resistenza. In questo modo viene misurata la durezza superficiale;

3) *pull-off test* consiste nell'applicare una sonda circolare d'acciaio alla superficie del calcestruzzo con della resina epossidica. Si applica poi una forza di trazione alla sonda aderente, fino alla rottura del calcestruzzo per trazione. La resistenza alla compressione può essere misurata tramite i grafici della calibratura;

4) *prove penetrometriche statiche* si basano sulla misura dello sforzo necessario per far penetrare, a velocità uniforme, nel terreno, un'asta con cono terminale di area superficiale di 10 cm<sup>2</sup> e una conicità di 60°;

5) *prove penetrometriche dinamiche* si basano sulla misura dei colpi necessari per infliggere per 10 cm nel terreno una punta conica collegata alla superficie da una batteria di aste. Le misure devono essere eseguite senza soluzione di continuità a partire dal piano di campagna; ogni 10 cm di profondità si rileva il valore del numero di colpi necessari all'infissione. Norme standard europee definiscono le caratteristiche geometriche della punta, il peso e la corsa della massa battente: punta conica da 10 cm<sup>2</sup>, maglio (peso della massa battente) da 30 kg e altezza di caduta (corsa) di cm 20;

6) *vane test* utilizzabile per la determinazione in sito della resistenza a taglio di terreni coerenti. La prova consiste nel misurare la coppia di torsione che si ottiene infiggendo ad una data profondità del terreno un'asta terminante con aletta e facendola ruotare; sulla superficie di rotazione si sviluppa una reazione che consente la determinazione della resistenza al taglio;

7) *incisione statica* si serve di una sonda di penetrazione (a punta piccola) che viene spinta meccanicamente attraverso la superficie di un materiale, solitamente metallo, sotto un carico specifico. Si misura la profondità dell'incisione e si può valutare la resistenza del materiale.

## Art. II Gli scavi ed i rinterri

Per tutte le opere dell'appalto le varie quantità di lavoro saranno determinate con misure geometriche, escluso ogni altro metodo.

### Scavi in genere

Gli scavi in genere per qualsiasi lavoro a mano o con mezzi meccanici dovranno essere eseguiti secondo i disegni di progetto e le particolari prescrizioni che saranno date all'atto esecutivo dalla Direzione dei Lavori.

Nell'esecuzione degli scavi in genere l'Impresa dovrà procedere in modo da impedire scoscendimenti e franamenti, restando essa, oltretutto, totalmente responsabile di eventuali danni alle persone ed alle opere, altresì obbligata a provvedere a suo carico e spese alla rimozione delle materie franate.

L'impresa dovrà inoltre provvedere a sue spese affinché le acque scorrenti alla superficie del terreno siano deviate in modo che non abbiano a riversarsi nei cavi.

Le materie provenienti dagli scavi in genere, ove non siano utilizzabili, o non ritenute adatte, a giudizio insindacabile della Direzione dei Lavori, ad altro impiego nei lavori, dovranno essere portate a rifiuto fuori della sede del cantiere, ai pubblici scarichi, ovvero su aree che l'Impresa dovrà provvedere a sua cura e spese.

È vietato costituire depositi di materiali presso il ciglio degli scavi.

Qualora le materie provenienti dagli scavi dovessero essere utilizzate per tombamenti o rinterri esse dovranno essere depositate in luogo adatto accettato dalla Direzione dei Lavori e provviste delle necessarie puntellature, per essere poi riprese a tempo opportuno.

In ogni caso le materie depositate non dovranno riuscire di danno ai lavori, alle proprietà pubbliche o private ed al libero deflusso delle acque scorrenti alla superficie.

La Direzione dei Lavori potrà fare asportare, a spese dell'Impresa, le materie depositate in contravvenzione alle precedenti disposizioni.

L'appaltatore deve ritenersi compensato per tutti gli oneri che esso dovrà incontrare per:

- il taglio di piante, estirpazione di ceppaie, radici, ecc.;
- il taglio e lo scavo con qualsiasi mezzo delle macerie sia asciutte, che bagnate, in presenza d'acqua e di qualsiasi consistenza;
- paleggi, innalzamento, carico, trasporto e scarico in rilevato o rinterro od a rifiuto a qualsiasi distanza, sistemazione delle materie di rifiuto, deposito provvisorio e successiva ripresa, per ogni indennità di deposito temporaneo o definitivo;
- la regolarizzazione delle scarpate o pareti, per lo spianamento del fondo, per la formazione di gradoni, per il successivo rinterro attorno alle murature, attorno e sopra le condotte di acqua od altre condotte in genere, e sopra le fognature o drenaggi secondo le sagome definitive di progetto;
- puntellature, sbadacchiature ed armature di qualsiasi importanza e genere, secondo tutte le prescrizioni

contenute nelle presenti condizioni tecniche esecutive;

- per ogni altra spesa infine necessaria per l'esecuzione completa degli scavi.

#### *Scavi di sbancamento*

Per scavi di sbancamento o sterri andanti s'intendono quelli occorrenti per lo spianamento o sistemazione del terreno su cui dovranno sorgere le costruzioni, per tagli di terrapieni, per la formazione di cortili, giardini, scantinati, piani d'appoggio per platee di fondazione, vespai, rampe incassate o trincee stradali ecc., e in genere tutti quelli eseguiti a sezione aperta su vasta superiore ove sia possibile l'allontanamento delle materie di scavo evitandone il sollevamento, sia pure con la formazione di rampe provvisorie, ecc.

Saranno pertanto considerati scavi di sbancamento anche quelli che si trovano al di sotto del piano di campagna o del piano stradale (se inferiore al primo), quando gli scavi rivestano i caratteri sopra accennati.

Secondo quanto prescritto dall'art. 12 del d.P.R. 7 gennaio 1956, nei lavori di splateamento o sbancamento eseguiti senza l'impiego di escavatori meccanici, le pareti delle fronti di attacco devono avere una inclinazione o un tracciato tali, in relazione alla natura del terreno, da impedire franamenti. Quando la parete del fronte di attacco supera l'altezza di m. 1,50, è vietato il sistema di scavo manuale per scalzamento alla base e conseguente franamento della parete.

Quando per la particolare natura del terreno o per causa di piogge, di infiltrazione, di gelo o disgelo, o per altri motivi, siano da temere frane o scoscendimenti, deve essere provveduto all'armatura o al consolidamento del terreno.

Nei lavori di escavazione con mezzi meccanici deve essere vietata la presenza degli operai nel campo di azione dell'escavatore e sul ciglio del fronte di attacco.

Il posto di manovra dell'addetto all'escavatore, quando questo non sia munito di cabina metallica, deve essere protetto con solido riparo.

Ai lavoratori deve essere fatto esplicito divieto di avvicinarsi alla base della parete di attacco e, in quanto necessario in relazione all'altezza dello scavo o alle condizioni di accessibilità del ciglio della platea superiore, la zona superiore di pericolo deve essere almeno delimitata mediante opportune segnalazioni spostabili col proseguire dello scavo.

Il volume degli scavi di *sbancamento* verrà determinato col metodo delle sezioni ragguagliate che verranno rilevate in contraddittorio dell'appaltatore all'atto della consegna. Ove le materie siano utilizzate per formazione di rilevati, il volume sarà misurato in riporto.

#### *Scavi di fondazione*

Per scavi di fondazione in generale si intendono quelli incassati ed a sezione ristretta necessari per dar luogo ai muri o pilastri di fondazione propriamente detti.

In ogni caso saranno considerati come scavi di fondazione quelli per dar luogo alle fogne, condutture, fossi e cunette.

Qualunque sia la natura e la qualità del terreno, gli scavi per fondazione dovranno essere spinti fino alla profondità che dalla Direzione dei Lavori verrà ordinata all'atto delle loro esecuzioni tenendo in debito conto le istruzioni impartite dal Ministero dei lavori pubblici con il d.m. 21 gennaio 1981 e successive modifiche ed integrazioni.

Le profondità, che si trovino indicate nei disegni di consegna, sono perciò di semplice avviso e la Committente si riserva piena facoltà di variarle nella misura che reputerà più conveniente, senza che ciò possa dare all'Impresa motivo alcuno di fare eccezioni o domande di speciali compensi, avendo essa soltanto diritto al pagamento del lavoro eseguito, coi prezzi contrattuali stabiliti per le varie profondità da raggiungere.

È vietato all'Impresa, sotto pena di demolire il già fatto, di por mano alle murature prima che la Direzione dei Lavori abbia verificato ed accettato le fondazioni.

I piani di fondazione dovranno essere generalmente orizzontali, ma per quelle opere che cadono sopra falde inclinate, dovranno, a richiesta della Direzione dei Lavori, essere disposti a gradini ed anche con determinata contropendenza.

Nello scavo di pozzi e di trincee profondi più di m. 1,50, quando la consistenza del terreno non dia sufficiente garanzia di stabilità, anche in relazione alla pendenza delle pareti, si deve provvedere, man mano che procede lo scavo, alla applicazione delle necessarie armature di sostegno, in modo da assicurare abbondantemente contro ogni pericolo gli operai, ed impedire ogni smottamento di materia durante l'esecuzione tanto degli scavi che delle murature.

Le tavole di rivestimento delle pareti devono sporgere dai bordi degli scavi di almeno 30 centimetri.

L'Impresa è responsabile dei danni ai lavori, alle persone, alle proprietà pubbliche e private che potessero accadere per la mancanza o insufficienza di tali puntellazioni e sbadacchiature, alle quali essa deve provvedere di propria iniziativa, adottando anche tutte le altre precauzioni riconosciute necessarie, senza rifiutarsi per nessun pretesto di ottemperare alle prescrizioni che al riguardo le venissero impartite dalla Direzione dei Lavori.

Nello scavo dei cunicoli, a meno che si tratti di roccia che non presenti pericolo di distacchi, devono predisporvi idonee armature per evitare franamenti della volta e delle pareti. Dette armature devono essere applicate man mano che procede il lavoro di avanzamento; la loro rimozione può essere effettuata in relazione al progredire del rivestimento in muratura.

Idonee armature e precauzioni devono essere adottate nelle sottomurazioni e quando in vicinanza dei relativi scavi vi siano fabbriche o manufatti, le cui fondazioni possano essere scoperte o indebolite degli scavi.

Nella infissione di pali di fondazione devono essere adottate misure e precauzioni per evitare che gli scuotimenti del terreno producano lesioni o danni alle opere vicine.

Compiuta la muratura di fondazione, lo scavo che si fosse dovuto fare in più attorno alla medesima, dovrà essere

diligentemente riempito e costipato, a cura e spese dell'Impresa, con le stesse materie scavate, sino al piano del terreno naturale primitivo.

Col procedere delle murature l'Impresa potrà recuperare i legami costituenti le armature, sempre che non si tratti di armature formanti parte integrante dell'opera, da restare quindi in posto in proprietà dell'Amministrazione; i legnami però, che a giudizio della Direzione dei Lavori, non potessero essere tolti senza pericolo o danno del lavoro, dovranno essere abbandonati negli scavi.

Gli *scavi di fondazione* saranno computati per un volume uguale a quello risultante dal prodotto della base di fondazione per la sua profondità sotto il piano degli scavi di sbancamento o del terreno naturale, quando detto scavo di sbancamento non viene effettuato.

#### *Presenza di gas negli scavi*

Quando si eseguono lavori entro pozzi, fogne, cunicoli, camini e fosse in genere, devono essere adottate idonee misure contro i pericoli derivanti dalla presenza di gas o vapori tossici, asfissianti, infiammabili o esplosivi, specie in rapporto alla natura geologica del terreno o alla vicinanza di fabbriche, depositi, raffinerie, stazioni di compressione e di decompressione, metanodotti e condutture di gas, che possono dar luogo ad infiltrazione di sostanze pericolose.

Quando sia accertata o sia da temere la presenza di gas tossici, asfissianti o la irrespirabilità dell'aria ambiente e non sia possibile assicurare una efficiente aerazione ed una completa bonifica, i lavoratori devono essere provvisti di apparecchi respiratori, ed essere muniti di cintura di sicurezza con bretelle passanti sotto le ascelle collegate a funi di salvataggio, le quali devono essere tenute all'esterno dal personale addetto alla sorveglianza; questo deve mantenersi in continuo collegamento con gli operai all'interno ed essere in grado di sollevare prontamente all'esterno il lavoratore colpito dai gas.

Possono essere adoperate le maschere respiratorie, in luogo di autorespiratori, solo quando, accertate la natura e la concentrazione dei gas o vapori nocivi o asfissianti, esse offrano garanzia di sicurezza e sempre che sia assicurata una efficace e continua aerazione.

Quando si sia accertata la presenza di gas infiammabili o esplosivi, deve provvedersi alla bonifica dell'ambiente mediante idonea ventilazione; deve inoltre vietarsi, anche dopo la bonifica, se siano da temere emanazioni di gas pericolosi, l'uso di apparecchi a fiamma, di corpi incandescenti e di apparecchi comunque suscettibili di provocare fiamme o surriscaldamenti atti ad incendiare il gas.

Nei casi previsti dal secondo, terzo e quarto comma del presente articolo i lavoratori devono essere abbinati nell'esecuzione dei lavori.

#### *Rilevati e rinterrati*

Per la formazione dei rilevati o per qualunque opera di rinterro, ovvero per riempire i vuoti tra le pareti dei cavi e le murature, o da addossare alle murature, e fino alle quote prescritte dalla Direzione dei Lavori, si impiegheranno in generale, e, salvo quanto segue, fino al loro totale esaurimento, tutte le materie provenienti dagli scavi di qualsiasi genere eseguiti sul lavoro, in quanto disponibili ed adatte, a giudizio della Direzione dei Lavori, per la formazione dei rilevati.

Quando venissero a mancare in tutto o in parte i materiali di cui sopra, si provvederanno le materie occorrenti prelevandole ovunque l'Impresa crederà di sua convenienza, purché i materiali siano riconosciuti idonei dalla Direzione dei Lavori.

Per i rilevati e i rinterrati da addossarsi alle murature, si dovranno sempre impiegare materie sciolte, o ghiaiose, restando vietato in modo assoluto l'impiego di quelle argillose e, in genere, di tutte quelle che con l'assorbimento di acqua si rammolliscono e si gonfiano generando spinte.

Nella formazione dei suddetti rilevati, rinterrati e riempimenti dovrà essere usata ogni diligenza perché la loro esecuzione proceda per strati orizzontali di eguale altezza, disponendo contemporaneamente le materie ben sminuzate con la maggiore regolarità e precauzione, in modo da caricare uniformemente le murature su tutti i lati e da evitare le sfiancature che potrebbero derivare da un carico male distribuito.

Le materie trasportate in rilievo o rinterro con vagoni, automezzi o carretti non potranno essere scaricate direttamente contro le murature, ma dovranno depositarsi in vicinanza dell'opera per essere riprese poi e trasportate con carriole, barelle ed altro mezzo, purché a mano, al momento della formazione dei suddetti rinterrati.

Per tali movimenti di materie dovrà sempre provvedersi alla pilonatura delle materie stesse, da farsi secondo le prescrizioni che verranno indicate dalla Direzione dei Lavori.

È vietato addossare terrapieni a murature di fresca costruzione.

Tutte le riparazioni o ricostruzioni che si rendessero necessarie per la mancata o imperfetta osservanza delle prescrizioni del presente articolo, saranno a completo carico dell'Impresa.

È obbligo dell'Impresa, escluso qualsiasi compenso, di dare ai rilevati durante la loro costruzione, quelle maggiori dimensioni richieste dall'assestamento delle terre, affinché all'epoca del collaudo i rilevati eseguiti abbiano dimensioni non inferiori a quelle ordinate.

L'Impresa dovrà consegnare i rilevati con scarpate regolari e spianate, con i cigli bene allineati e profilati e compiendo a sue spese, durante l'esecuzione dei lavori e fino al collaudo, gli occorrenti ricarichi o tagli, la ripresa e la sistemazione delle scarpate e l'espurgo dei fossi.

La superficie del terreno sul quale dovranno elevarsi i terrapieni, sarà scorticata ove occorre, e se inclinata sarà tagliata a gradoni con leggere pendenze verso monte.

Tutti gli oneri, obblighi e spese per la formazione dei rilevati e rinterrati si intendono compresi nei prezzi stabiliti in elenco per gli scavi e quindi all'Appaltatore non spetterà alcun compenso oltre l'applicazione di detti prezzi. Le misure

saranno eseguite in riporto in base alle sezioni di consegna da rilevarsi in contraddittorio con l'Appaltatore.

I riempimenti in pietrame a secco (per drenaggi, fognature, banchettoni di consolidamento e simili) dovranno essere formati con pietrame da collocarsi in opera a mano su terreno ben costipato, al fine di evitare cedimenti per effetto dei carichi superiori.

Per drenaggi o fognature si dovranno scegliere le pietre più grosse e regolari e possibilmente a forma di lastroni quelle da impiegare nella copertura dei sottostanti pozzetti o cunicoli; oppure infine negli strati inferiori il pietrame di maggiore dimensione, impiegando nell'ultimo strato superiore pietrame minuto, ghiaia o anche pietrisco per impedire alle terre sovrastanti di penetrare e scendere otturando così gli interstizi tra le pietre. Sull'ultimo strato di pietrisco si dovranno pigiare convenientemente le terre con le quali dovrà completarsi il riempimento dei cavi aperti per la costruzione di fognature e drenaggi.

Il riempimento di pietrame a secco a ridosso delle murature per drenaggi, vespai, ecc. sarà valutato a metro cubo per il suo volume effettivo misurato in opera.

### **Art. III - Demolizioni e rimozioni**

Prima dell'inizio di lavori di demolizione è fatto obbligo di procedere alla verifica delle condizioni di conservazione e di stabilità delle varie strutture da demolire.

In relazione al risultato di tale verifica devono essere eseguite le opere di rafforzamento e di puntellamento necessarie ad evitare che, durante la demolizione, si verifichino crolli intempestivi.

I lavori di demolizione devono procedere con cautela e con ordine dall'alto verso il basso e devono essere condotti in maniera da prevenire qualsiasi infortunio agli addetti al lavoro e da non pregiudicare la stabilità delle strutture portanti o di collegamento di quelle eventuali adiacenti, e in modo da non deteriorare i materiali risultanti, i quali tutti devono ancora potersi impiegare utilmente, sotto pena di rivalsa di danni a favore della Committente, ricorrendo, ove occorra, al loro preventivo puntellamento.

La successione dei lavori, quando si tratti di importanti ed estese demolizioni, deve risultare da apposito programma il quale deve essere firmato dall'Imprenditore e dal dipendente Direttore dei lavori, ove esista, e deve essere tenuto a disposizione degli Ispettori di lavoro.

È vietato gettare dall'alto i materiali in genere, che invece devono essere trasportati o guidati in basso convogliandoli in appositi canali il cui estremo inferiore non deve risultare ad altezza maggiore di due metri dal livello del piano di raccolta. I canali suddetti devono essere costruiti in modo che ogni tronco imbocchi nel tronco successivo; gli eventuali raccordi devono essere adeguatamente rinforzati. L'imboccatura superiore del canale deve essere sistemata in modo che non possano cadervi accidentalmente persone. Ove sia costituito da elementi pesanti od ingombranti, il materiale di demolizione deve essere calato a terra con mezzi idonei.

Durante i lavori di demolizione si deve provvedere a ridurre il sollevamento della polvere, irrorando con acqua le murature ed i materiali di risulta.

La demolizione dei muri deve essere fatta servendosi di ponti di servizio indipendenti dall'opera in demolizione.

Gli obblighi di cui sopra non sussistono quando si tratta di muri di altezza inferiore ai cinque metri; in tali casi e per altezze da due a cinque metri si deve fare uso di cinture di sicurezza.

Inoltre, salvo l'osservanza delle leggi e dei regolamenti speciali e locali, la demolizione di parti di strutture aventi altezza sul terreno non superiore a 5 metri può essere effettuata mediante rovesciamento per trazione o per spinta.

La trazione o la spinta deve essere esercitata in modo graduale e senza strappi e deve essere eseguita soltanto su elementi di struttura opportunamente isolati dal resto del fabbricato in demolizione in modo da non determinare crolli intempestivi o non previsti da altre parti.

Devono inoltre essere adottate le precauzioni necessarie per la sicurezza del lavoro quali: trazione da distanza non minore di una volta e mezzo l'altezza del muro o della struttura da abbattere e allontanamento degli operai dalla zona interessata.

Si può procedere allo scalzamento dell'opera da abbattere per facilitarne la caduta soltanto quando essa sia stata adeguatamente puntellata; la successiva rimozione dei puntelli deve essere eseguita a distanza a mezzo di funi.

Il rovesciamento per spinta può essere effettuato con martinetti solo per opere di altezza non superiore a 3 metri, con l'ausilio di puntelli sussidiari contro il ritorno degli elementi smossi.

Deve essere evitato in ogni caso che per lo scuotimento del terreno in seguito alla caduta delle strutture o di grossi blocchi possano derivare danni o lesioni agli edifici vicini o ad opere adiacenti pericolosi ai lavoratori addetti.

Nella zona sottostante la demolizione deve essere vietata la sosta ed il transito, delimitando la zona stessa con appositi sbarramenti.

L'accesso allo sbocco dei canali di scarico per il caricamento ed il trasporto del materiale accumulato deve essere consentito soltanto dopo che sia stato sospeso lo scarico dall'alto.

Le demolizioni dovranno limitarsi alle parti ed alle dimensioni prescritte. Quando, anche per mancanza di puntellamenti o di altre precauzioni, venissero demolite altre parti od oltrepassati i limiti fissati, saranno pure a cura e spese dell'Impresa, senza alcun compenso, ricostruite e rimesse in ripristino le parti indebitamente demolite.

Tutti i materiali riutilizzabili, a giudizio insindacabile della Direzione dei Lavori, devono essere opportunamente scalcinati, puliti, custoditi, trasportati ed ordinati nei luoghi di deposito che verranno indicati dalla Direzione stessa usando cautele per non danneggiarli sia nello scalcinamento, sia nel trasporto, sia nel loro arresto e per evitare la dispersione.

Detti materiali restano tutti di proprietà della Committente, la quale potrà ordinare all'Impresa di impiegarli in tutto o

in parte nei lavori appaltati.

I materiali di scarto provenienti dalle demolizioni e rimozioni devono sempre essere trasportati dall'Impresa fuori del cantiere nei punti indicati od alle pubbliche discariche.

Nel prevenire l'opera di demolizione e nel descrivere le disposizioni di smontaggio e demolizione delle parti d'opera, l'appaltatore dovrà sottoscrivere di aver preso visione dello stato di fatto delle opere da eseguire e della natura dei manufatti.

Anche nel caso di demolizione di solai a volta si dovranno effettuare una serie di puntellamenti delle strutture murarie adiacenti necessari a controbilanciare le spinte generate dalla rimozione delle volte; successivamente si procederà alla demolizione delle volte vere e proprie iniziando dalla chiave della volta stessa e proseguendo con un andamento a spirale.

– *Manufatti decorativi e opere di pregio.*

Per manufatti decorativi e opere di pregio si intendono tutti i manufatti di qualsiasi materiale che costituiscono parte integrante dell'edificio e dei suoi caratteri stilistici interni ed esterni. Sono altresì considerati allo stesso modo i decori o manufatti realizzati in passati allestimenti dell'edificio e volutamente occultati da successive operazioni di ristrutturazione e manutenzione. Tali manufatti potrebbero essere oggetto di tutela in quanto patrimonio storico, archeologico, architettonico e sottoposti a vincolo da parte dell'autorità competente.

La Committente segnalerà per iscritto all'Appaltatore, prima dell'avvio delle opere (inizio lavori), la presenza di manufatti di decoro o di pregio estetico connessi o fissati ai paramenti murari, soffitti, pavimenti, ecc. di cui si intende salvaguardare l'integrità.

Per ogni altro manufatto decorativo applicato o integrato nella costruzione l'Appaltatore potrà procedere con i mezzi di demolizione, ove previsto dalle indicazioni di progetto, nei tempi e nelle modalità ritenute utili.

Durante i lavori di demolizione il ritrovamento di decori o manufatti di evidente pregio storico, tipologico, sacro, artistico, o comunque di pregevole manifattura saranno immediatamente segnalati alla Direzione dei Lavori che, di concerto con la Committente, indicherà all'Appaltatore le condizioni e le operazioni necessarie alla salvaguardia e rimozione del manufatto, al loro temporaneo stoccaggio in luogo protetto e opportunamente assicurabile.

Ogni occultamento o rovina dolosa di tali manufatti o decori, prima o dopo la loro asportazione e fino alla loro permanenza in cantiere, sarà motivo di annullamento del contratto e rivalsa della Committente nei confronti dell'Appaltatore attraverso azione sulle garanzie fideiussorie prestate alla sottoscrizione del Contratto.

– *Serramenti.*

Per serramenti si intendono tutti i sistemi di protezione delle aperture disposte sull'involucro esterno dell'edificio e sui paramenti orizzontali e verticali interni sia intermedi che di copertura, a falde orizzontali o inclinate che siano. Tali serramenti potranno essere in legno, acciaio, PVC, alluminio, materiali polimerici non precisati, ecc., e sono solitamente costituiti da un sistema di telai falsi, fissi e mobili.

Prima dell'avvio della rimozione dei serramenti l'Appaltatore procederà a rimuovere tutti i vetri e abbassarli alla quota di campagna per l'accatastamento temporaneo o per il carico su mezzo di trasporto alle pubbliche discariche.

I serramenti, in caso di demolizione parziale, dovranno essere rimossi senza arrecare danno ai paramenti murari ovvero tagliando con mola abrasiva le zanche di ancoraggio del telaio o del falso telaio alla muratura medesima, senza lasciare elementi metallici o altre asperità in sporgenza dal filo di luce del vano.

Qualora la Committente intenda riutilizzare tutti o parte dei serramenti rimossi dovrà segnalare per iscritto, prima dell'inizio lavori, all'Appaltatore il numero, il tipo e la posizione degli stessi che, previa maggiorazione dei costi da quantificarsi per iscritto in formula preventiva, saranno rimossi integralmente e stoccati in luogo protetto dalle intemperie e dall'umidità di risalita o dagli urti, separatamente dagli altri in attesa di definizione della destinazione.

– *Tamponamenti e intercapedini.*

Per tamponamenti e intercapedini si intendono le partizioni interne opache e le chiusure verticali esterne prive di funzione strutturale atte a chiudere e garantire adeguato isolamento termico-acustico e impermeabilizzazione con l'esterno.

Prima di attuare la demolizione di tali parti strutturali l'Appaltatore dovrà effettuare sondaggi anche parzialmente distruttivi atti a verificare la consistenza materica, le altezze e gli spessori in gioco.

Prima della demolizione delle intercapedini e dei tamponamenti l'appaltatore valuterà se è il caso di lasciare i serramenti di chiusura verticale allo scopo di circoscrivere la rumorosità e la polverulenza dell'operazione, oppure di apporre apposite temporanee chiusure sulle aperture da cui i serramenti sono già stati rimossi.

Ravvisata la presenza di materiali non omogenei l'Appaltatore provvederà a effettuare una demolizione parziale delle parti realizzate in materiale inerte o aggregato di inerti procedendo dall'interno verso l'esterno e dal basso verso l'alto, rimuovendo le macerie del piano prima di iniziare le operazioni del piano superiore.

Prima della rimozione degli apparati di intercapedini e tamponamenti l'Appaltatore dovrà accertarsi che siano state prese alcune importanti precauzioni:

- disconnessione della rete impiantistica elettrica di alimentazione degli utilizzatori presenti nelle pareti;
- accertamento per prelievo ed esame di laboratorio della presenza di amianto, fibre tossiche, o altro agente di rischio per gli operatori e per gli abitanti.

Qualora le pareti contengano materiali a base di fibre tossiche per l'organismo umano, se respirate, l'ambiente oggetto della demolizione dovrà essere restituito alla Committente previa pulitura di ogni superficie per aspirazione e certificazione scritta di avvenuta bonifica dei locali e di restituzione in condizioni di inquinamento di fondo al di sotto delle soglie di rischio.

La presenza di eventuali membrane polimero-bituminose o strati in PVC destinati a barriera vapore dovranno essere rimossi a parte e non aggregati alle macerie inerti.

La conservazione in cantiere di tali materiali dovrà tenere conto della loro facile infiammabilità.

L'Appaltatore dovrà provvedere a puntellamenti, sbadacchiature ed altri accorgimenti come ponteggi, castelli, ecc. per la demolizione dei tamponamenti e delle strutture verticali.

Durante le lavorazioni l'Appaltatore dovrà attenersi scrupolosamente alle disposizioni e istruzioni per la demolizione delle strutture verticali, dovrà utilizzare attrezzature per il taglio dei ferri di armatura dei pilastri conformi alle norme di sicurezza, le demolizioni per rovesciamento, per trazione o spinta saranno effettuate solo per strutture fino ad altezza pari a m 5, l'utilizzo delle attrezzature per il rovesciamento dovranno essere conformi alle norme di sicurezza, dovrà essere garantito l'utilizzo di schermi e di quant'altro, per evitare la caduta di materiale durante l'operazione ed in ogni modo dovrà essere delimitata l'area soggetta a caduta di materiale durante l'operazione specifica.

– *Sottofondi.*

Per sottofondi si intendono gli strati di materiale che desolidarizzano le partizioni intermedie o di chiusura orizzontale dell'edificio dal rivestimento posto in atto.

Tali sottofondi possono essere rimossi dopo che è stata verificata la disconnessione delle reti idrauliche di approvvigionamento, di riscaldamento e di fornitura della corrente elettrica che in essi possono essere state annegate.

Qualora la polverosità dell'operazione risulti particolarmente evidente e le protezioni o il confinamento ambientale siano inefficaci l'appaltatore avrà cura di bagnare continuamente il materiale oggetto dell'operazione allo scopo di attenuarne la polverosità.

Tale verifica sarà effettuata a cura dell'Appaltatore che procederà alla demolizione dei sottofondi secondo procedimento parziale o insieme alla demolizione della struttura portante. Prima della demolizione parziale del sottofondo di pavimentazione all'interno di un'unità immobiliare parte di una comunione di unità l'Appaltatore dovrà accertarsi che all'interno di questo sottofondo non siano state poste reti di elettrificazione del vano sottostante, che nella fattispecie possono non essere state disconnesse.

La demolizione parziale del sottofondo di aggregati inerti produce particolare polverulenza che dovrà essere controllata dall'Appaltatore allo scopo di limitarne e circoscriverne la dispersione.

La scelta delle attrezzature destinate alla demolizione parziale del sottofondo dovrà tenere in considerazione la natura della struttura portante, la sua elasticità, l'innescò di vibrazioni e la presenza di apparecchiature di particolare carico concentrato gravanti sul solaio portante della partizione orizzontale.

– *Manti impermeabilizzanti e coperture discontinue.*

Per manti impermeabilizzanti si intendono le membrane di materiale prodotto per sintesi polimerica o polimero-bituminosa, che possono essere individuate nella rimozione della stratigrafia di chiusura orizzontale opaca allo scopo di garantirne l'impermeabilità.

Tali componenti devono essere rimossi prima della demolizione del sottofondo e della demolizione dello stesso solaio e a cura dell'Appaltatore devono essere accatastati in separata parte del cantiere allo scopo di prevenire l'incendiabilità di tali materiali stoccati.

La sfiammatura delle membrane allo scopo di desolidarizzarne l'unitarietà nei punti di sovrapposizione sarà effettuata da personale addestrato all'utilizzo della lancia termica e al camminamento delle coperture, dotato di idonei dispositivi individuali di protezione, previsti i necessari dispositivi collettivi di protezione dalle cadute dall'alto.

– *Sporti, aggetti, cornicioni e manufatti a sbalzo.*

Per sporti si intendono tutte le partizioni o chiusure orizzontali o inclinate che fuoriescono a sbalzo dalla sagoma dell'edificio. Tali manufatti possono essere generalmente costruiti in cemento armato, legno, acciaio; in talune occasioni hanno parti di riempimento in laterocemento, o laterizio.

L'Appaltatore dovrà provvedere a puntellamenti, sbadacchiature ed altri accorgimenti come ponteggi, castelli, ecc. per la demolizione delle parti d'opera in oggetto.

L'operazione di demolizione di tali manufatti sarà eseguita dall'Appaltatore dopo aver curato la desolidarizzazione di ringhiere metalliche o lignee dalla muratura di chiusura verticale dell'edificio, con idonee cesoie idrauliche montate su macchina operatrice da cantiere o mediante martello demolitore con operatore posto su struttura provvisoria non ancorata alla chiusura portante solidale con il manufatto a sbalzo.

L'operatore deve preferibilmente essere posto ad una quota superiore al piano di calpestio dell'oggetto e non deve in ogni modo farsi sostenere dalla struttura a sbalzo.

La demolizione parziale o totale dello sporto avverrà solamente dopo che a cura dell'Appaltatore saranno state chiuse tutte le aperture sottostanti all'oggetto ed impedito il transito temporaneo di chiunque nella zona di possibile interferenza del crollo del manufatto.

– *Lattonerie.*

Per lattonerie si intendono i manufatti metallici o in materiali polimerici che perimetrano le coperture, gli aggetti e gli sporti.

Tali manufatti saranno rimossi dall'Appaltatore prima di dar luogo alla demolizione strutturale del manufatto a cui sono aderenti.

L'Appaltatore dovrà provvedere a puntellamenti, sbadacchiature ed altri accorgimenti come ponteggi, castelli, ecc. per la demolizione delle lattonerie.

Il loro accatastamento in cantiere deve avvenire, a cura dell'Appaltatore, in zona distante dalle vie di transito. Se si prevede un lungo stoccaggio in cantiere di tali manufatti metallici rimossi si rende necessario che l'Appaltatore

provveda ad un collegamento degli stessi con un sistema temporaneo di messa a terra a protezione delle scariche atmosferiche.

Prima della loro rimozione l'Appaltatore verificherà che il manto di copertura a cui sono solidarizzati i canali di gronda non sia in amianto cemento. In tale situazione l'Appaltatore procederà a notifica all'organo di controllo procedendo in seguito a benestare dello stesso con procedura di sicurezza per gli operatori di cantiere.

– *Canne fumarie e fumaioi.*

I fumaioi sono la parte terminale delle canne di scarico delle esalazioni o dei fumi prodotti internamente all'edificio.

Prima della demolizione di tali manufatti sarà cura dell'appaltatore verificare il cessato funzionamento dell'utilizzatore di cui sono scarico, ed alla chiusura della bocca interna di collegamento alla canna fumaria medesima.

L'Appaltatore dovrà provvedere a puntellamenti, sbadacchiature ed altri accorgimenti come ponteggi, castelli, ecc. per la demolizione dei fumaioi e delle canne fumarie.

La demolizione dei fumaioi sarà effettuata dall'Appaltatore, prima della demolizione delle falde di copertura, curando che lo scivolamento delle macerie sulla falda della copertura non sia ostacolato o trattenuto da compluvi di falde o da altri manufatti, e con preoccupazione di stabilire il raggio di azione della caduta delle macerie medesime a quota del piano di campagna o su aggetti e sporti sottostanti.

Sono a carico dell'Appaltatore tutte le opere provvisorie che la stessa dovrà predisporre per fermare o deviare la caduta o lo scivolamento delle macerie.

Per canne fumarie si intendono i canali verticali o inclinati interni o esterni allo spessore della muratura atti a convogliare fumi o esalazioni oltre la quota di copertura.

L'appaltatore prima di dare luogo alla demolizione di canne fumarie o di parti di muratura ove è probabile o nota la presenza di canne fumarie deve accertarsi che tali manufatti non siano realizzati in amianto cemento. Qualora sussista tale probabilità in modo incerto saranno, a cura dell'Appaltatore, prelevati ed esaminati a spese dell'Appaltatore stesso, campioni del materiale costituente. L'evidenza di un materiale contenente amianto compatto o friabile nella realizzazione o nella fasciatura delle canne fumarie deve prevedere notifica all'ente di controllo e avvio della procedura di sicurezza per la protezione dei lavoratori coinvolti.

La demolizione di murature contenenti canne fumarie può dare luogo allo scivolamento di macerie lungo il canale stesso oltre la quota più bassa di demolizione. Allo scopo di prevenire l'accadimento l'Appaltatore provvederà a chiudere le canne oggetto di demolizione alla quota più bassa prima dell'avvio della demolizione.

– *Manufatti in amianto cemento.*

Per manufatti in amianto cemento si intendono parti integranti dell'edificio oggetto di demolizione parziale o completa realizzate con unione di altri materiali a fibre di amianto. Nello specifico si porrà attenzione alla copertura della galleria tra i due corpi di fabbrica centrali nell'area dell'ex-mattatoio.

L'Appaltatore al momento del sopralluogo ai manufatti oggetto di demolizione è tenuto a verificarne la presenza e classificarne il livello di rischio.

Qualora il manufatto presenti qualche sembianza affine ai manufatti contenenti amianto, sarà cura dell'Appaltatore provvedere a campionare parti dello stesso e provvedere a far analizzare i campioni presso laboratorio attrezzato e autorizzato.

Valutata da parte dell'Appaltatore la presenza di manufatti contenenti amianto, l'Appaltatore provvederà a notificare l'azione di bonifica presso l'organismo di controllo disponendo un piano di lavoro in funzione della valutazione dei rischi effettuata ai sensi della legge 277/91.

Sarà cura dell'Appaltatore segnalare nel piano di lavoro l'intero procedimento fino allo smaltimento definitivo delle macerie di demolizione contenenti amianto.

L'Appaltatore è produttore del rifiuto mediante azione demolitrice e deve quindi provvedere all'onere dello smaltimento corretto del rifiuto medesimo.

impedito all'Appaltatore effettuare un deposito delle macerie contenenti amianto nella zona delimitata del cantiere ed in altra zona di proprietà della Committente.

L'eventuale stoccaggio temporaneo del materiale contenente amianto dovrà essere segnalato nel piano di lavoro ed il luogo di accoglimento del materiale stesso sarà allo scopo predisposto.

cura dell'Appaltatore verificare prima della demolizione del manufatto che non siano presenti all'interno del medesimo quantità qualsiasi di amianto floccato o manufatti di qualsivoglia natura contenenti amianto. Tali manufatti, qualora presenti, saranno considerati come rifiuto a cui l'Appaltatore deve provvedere secondo le modalità previste dalla legislazione vigente in materia, alla stessa stregua dei materiali facenti parte dell'immobile.

La demolizione parziale o totale non potrà essere iniziata prima dell'avvenuto smaltimento di questi rifiuti.

L'Appaltatore deve organizzarsi affinché la procedura di sicurezza sia circoscritta alle sole fasi in cui viene trattato materiale contenente amianto.

Sarà cura dell'Appaltatore provvedere al termine della bonifica a consegnare certificato di collaudo e riconsegna dei locali bonificati. Tale attestazione dovrà fare riferimento al d.l. 6 settembre 1994.

Qualora l'intervento di bonifica da amianto non abbia esito positivo la Committente avrà diritto a far subentrare l'Appaltatore specializzato di propria fiducia con l'obiettivo di ripristinare il livello di inquinamento di fondo previsto dalla legislazione vigente. L'importo di tale intervento sarà a carico dell'appaltatore.

– *Parti strutturali in elevazione, orizzontali e verticali.*

Per parti strutturali in elevazione si intendono le strutture portanti fuori terra dell'edificio o del manufatto oggetto di demolizione, siano esse orizzontali o verticali.



La demolizione di queste parti dovrà avvenire a cura dell'Appaltatore una volta verificata la massima demolizione effettuabile di parti interne o esterne prive di funzione strutturale.

Tale operazione ha lo scopo di alleggerire quanto più possibile la parte strutturale del carico che su di essa grava.

L'Appaltatore dovrà provvedere a puntellamenti, sbadacchiature ed altri accorgimenti come ponteggi, castelli, ecc. per la demolizione dei solai.

È cura dell'Appaltatore valutare il più idoneo strumento di demolizione delle parti strutturali tenendo in considerazione la relazione con l'intorno e gli agenti di rischio da quest'azione conseguenti.

In caso di contatto strutturale della parte portante orizzontale o verticale dell'edificio o del manufatto oggetto dell'intervento di demolizione con altri attigui che devono essere salvaguardati sarà cura dell'Appaltatore chiedere ed ottenere lo sgombero integrale degli occupanti tali edifici o manufatti limitrofi.

L'Appaltatore curerà sotto la propria responsabilità ogni intervento utile a desolidarizzare le parti strutturali in aderenza con altri fabbricati intervenendo, qualora utile a suo giudizio, anche con il preventivo taglio dei punti di contatto.

Prima della demolizione di parti strutturali in edifici che sono inseriti a contatto con altri sarà cura dell'Appaltatore testimoniare e accertarsi dello stato di integrità dei fabbricati aderenti, anche attraverso documentazione fotografica ed ogni altra attestazione che sia rivolta ad accertare lo stato degli stessi prima dell'intervento di demolizione.

– *Parti strutturali interrato, palificazioni e tiranti.*

Per parti strutturali interrato si intendono le palificazioni o le fondazioni in profondità, i diaframmi, le sottofondazioni, le fondazioni e le strutture portanti in elevazione che non fuoriescono dalla quota media del piano di campagna.

La demolizione di tali parti d'opera, ove prevista, deve essere svolta a cura dell'appaltatore previa demolizione delle strutture portanti in elevazione su di queste gravanti.

L'Appaltatore dovrà provvedere a puntellamenti, sbadacchiature ed altri accorgimenti come ponteggi, castelli, ecc. per la demolizione delle parti interrato in generale.

La demolizione parziale o integrale delle parti strutturali interrato deve essere effettuata previa verifica da parte dell'Appaltatore della desolidarizzazione delle stesse da parti di fondazione o di strutture collegate con gli edifici o con i manufatti confinanti.

In presenza di un regime di falda sotterranea presente a livello superficiale, o comunque interferente con le escavazioni destinate alla demolizione parziale o totale delle fondazioni è a cura dell'Appaltatore che deve essere posto in essere un adeguato sistema di captazione temporanea di dette falde allo scopo di evitare ogni azione di disturbo e/o inquinamento della falda sotterranea e permettere l'azione di scavo senza l'intervento dell'agente di rischio determinato dalla presenza di sortumi o accrescimenti del livello superficiale delle acque.

La demolizione parziale o totale delle parti strutturali interrato prevede il corrispondente riempimento con materiale dichiarato dall'Appaltatore e la formazione di uno o più pozzi di ispezione della consistenza del materiale impiegato, secondo le indicazioni ricevute dal progettista.

La demolizione di palificazioni o tiranti interrati sarà posta in essere a cura dell'Appaltatore dopo che il progettista abilitato di fiducia della medesima avrà valutato e redatto una apposita valutazione dei rischi e delle conseguenze derivanti da questa azione.

Qualora tale azione lo richieda, dovrà essere coinvolto a cura dell'Appaltatore un geologo abilitato allo scopo di estendere la valutazione dei rischi alle problematiche di dinamiche delle terre ed alle specifiche della tettonica compromessa da quest'azione.

– *Fognature.*

Per fognature si intendono le condotte coperte o a vista atte alla raccolta ed al convogliamento delle acque nere di scarico civili e industriali presenti sulla rete privata interna al confine dell'area oggetto della demolizione parziale o totale.

L'Appaltatore dovrà provvedere a puntellamenti, sbadacchiature ed altri accorgimenti come ponteggi, castelli, ecc. per la demolizione delle fognature.

Tale demolizione deve essere svolta dall'Appaltatore dopo aver verificato la chiusura del punto di contatto della fognatura con la rete urbana pubblica, allo scopo di evitare che macerie o altri frammenti della demolizione possano occludere tali condotte.

Le operazioni di demolizione delle condotte di scarico devono altresì avvenire con l'osservanza da parte dell'Appaltatore delle norme di protezione ambientali e degli operatori di cantieri per quanto riguarda la possibilità di inalazione di biogas o miasmi dannosi o tossici per la salute umana.

Le macerie della demolizione delle fognature saranno allontanate dal cantiere senza che i materiali da queste derivanti possano sostare nei pressi dei cantieri neanche per uno stoccaggio temporaneo non previsto e comunicato per tempo alla Committente.

La demolizione parziale delle fognature deve essere effettuata a cura dell'Appaltatore con la precauzione di apporre sezionatori sulla stessa condotta sia a monte che a valle della medesima allo scopo di confinare l'ambito operativo ed impedire inopportune interferenze.

La verifica della presenza di materiali reflui presenti nella condotta o nelle fosse intermedie di raccolta classificabili come rifiuti speciali o tossico nocivi deve essere effettuata a cura dell'Appaltatore che provvederà di conseguenza allo smaltimento dei medesimi attraverso la procedura prevista in merito dalla legislazione vigente.

*- Elementi metallici e non portanti ammorsati in murature esistenti*

Per elementi metallici e non portanti ammorsati in murature esistenti si intendono le ringhiere, le parti di putrelle, di impianti e tutti quegli elementi che risultano ammorsati alle murature esistenti dell'edificio o del manufatto, siano esse orizzontali o verticali.

Tali apparati devono essere rimossi preventivamente alla rimozione dei serramenti applicati alle chiusure esterne verticali e orizzontali allo scopo di contenere la dispersione di polveri, fibre, ecc.

Prima della rimozione l'Appaltatore dovrà accertarsi che siano state prese alcune importanti precauzioni:

- disconnessione della rete impiantistica;
- accertamento per prelievo ed esame di laboratorio della presenza di amianto, fibre tossiche, o altro agente di rischio per gli operatori e per gli abitanti.

L'Appaltatore dovrà provvedere a puntellamenti, sbadacchiature ed altri accorgimenti come ponteggi, castelli, ecc. per la demolizione dei solai.

I materiali metallici componenti tali elementi sono di proprietà dell'Appaltatore che potrà valutarne l'utilizzo o lo smaltimento nei limiti consentiti dalla legislazione vigente.

**Art. IV - Opere provvisoriale - puntelli e opere di presidio**

Le principali norme riguardanti i ponteggi e le impalcature, i ponteggi metallici fissi, i ponteggi mobili, ecc., sono contenute nei d.P.R. 547/55, d.P.R. 164/56, d.P.R. 303/56 e nel d.l. 494/96 e succ. mod..

*Puntelli ed opere di presidio*

Nel caso di demolizioni, rimozioni, consolidamenti in opera, nonché per evitare crolli improvvisi ed assicurare l'integrità fisica degli addetti, devono essere eseguiti puntellamenti, rafforzamenti ed opere simili. Gli organi strutturali provvisori vengono di solito realizzati in legname o in tubi di ferro e più raramente in muratura o c.a. Essi constano di una estremità che deve essere vincolata alla struttura da presidiare, denominata testa, e di un'altra, detta piede, ancorata ad una base d'appoggio interna o esterna alla struttura. I vincoli della testa dipendono dall'azione localizzata che hanno sulla struttura: una superficie poco compatta ed affidabile o la presenza di parti pregiate costringono a trovare artifici o soluzioni alternative.

La base su cui poggia il piede può essere costituita da elementi dello stesso materiale dei puntelli o, se collocata sul terreno, da plinti fondali, o pali di fondazione. Le strutture di presidio, se devono svolgere un'azione di sostegno (strutture orizzontali), sono costituite da ritti verticali posti a contrasto con la struttura singolarmente, in coppia o in gruppo e da traversi che contrastano l'eventuale slittamento dei ritti. Se invece devono presidiare la struttura contro movimenti di rotazione o traslazione (strutture verticali), sono costituiti da assi inclinati. In questo caso si può operare una distinzione fra:

- puntellatura di contenimento: si tratta di puntelli (di solito lignei) incassati nella muratura, messi in opera con cunei e poggianti a terra su una platea di tavolati normali fra loro;
- puntellatura di contenimento e sostegno: si tratta di coppie di travi lignee e collegate fra loro ad intervalli per eliminare tensioni da carico di punta.

I sistemi di puntellamento delle volte e degli archi variano secondo il tipo di struttura e di dissesto; il sistema generalmente utilizzato è quello delle centine.

*Ponteggi in legno fissi.*

Elementi verticali - (antenne, piantane, abetelle) con diametro cm 12-25 e lunghezza m 10-12 su cui appoggeranno tramite i gattelli, gli

Elementi orizzontali - (correnti, beccatelli) aventi il compito di collegare tra di loro le antenne e di ricevere il carico dagli

Elementi trasversali - (traverse, travicelli) che si appoggeranno con le loro estremità rispettivamente sui correnti e sul muro di costruzione e su cui insisteranno

Tavole da ponte - tavole in pioppo o in abete, comunemente dello spessore di cm 4-5 e larghezza maggiore o uguale a cm 20. Andranno disposte in modo che ognuna appoggi almeno su quattro traversi e si sovrapponga alle estremità per circa cm 40.

La distanza tra antenne sarà di m 3,20-2,60, quella delle antenne dal muro di m 1,50 circa, quella dei correnti tra loro di m 1,40-3,50 e quella dei traversi infine, sarà minore di m 1,20. I montanti verranno infissi nel terreno, previa applicazione sul fondo dello scavo di una pietra piatta e resistente o di un pezzo di legno di essenza forte e di adeguato spessore.

Sino a m 8 d'altezza ogni antenna potrà essere costituita da un solo elemento, mentre per altezze superiori sarà obbligatorio ricorrere all'unione di più elementi collegati mediante reggetta in ferro (moietta) o mediante regoli di legno (ponteggi alla romana). Le congiunzioni verticali dei due elementi costituenti l'antenna dovranno risultare sfalsati di almeno m 1. Onde contrastare la tendenza del ponteggio a rovesciarsi verso l'esterno per eventuali cedimenti del terreno, andrà data all'antenna un'inclinazione verso il muro di circa il 3% e il ponteggio andrà ancorato alla costruzione in verticale almeno ogni due piani e in orizzontale un'antenna sì e una no.

Il piano di lavoro del ponteggio andrà completato con una tavola (tavola ferma piede) alta almeno cm 20, messa di costa internamente alle antenne e poggiate sul piano di calpestio; un parapetto di sufficiente resistenza, collocato pure internamente alle antenne ad un'altezza minima di m 1 dal piano di calpestio e inchiodato, o comunque solidamente fissato alle antenne.

Ponteggi a sbalzo

Dovranno essere limitati a casi eccezionali e rispondere alle seguenti norme:

il tavolato non dovrà presentare alcun interstizio e non dovrà sporgere dalla facciata per più di m 1,20;

i traversi di sostegno dovranno prolungarsi all'interno ed essere collegati rigidamente tra di loro con robusti correnti, dei quali almeno uno dovrà essere applicato subito dietro la muratura;

le sollecitazioni date dalle sbadacchiature andranno ripartite almeno su una tavola;

i ponteggi a sbalzo contrappesati saranno limitati al solo caso in cui non sia possibile altro accorgimento tecnico per sostenere il ponteggio.

Ponteggi metallici a struttura scomponibile

Andranno montati da personale pratico e fornito di attrezzi appropriati. Si impiegheranno strutture munite dell'apposita autorizzazione ministeriale che dovranno comunque rispondere ai seguenti requisiti:

gli elementi metallici (aste, tubi, giunti, basi) dovranno portare impressi a rilievo o ad incisione il nome o marchio del fabbricante;

le aste di sostegno dovranno essere in profilati o in tubi senza saldatura;

l'estremità inferiore del montante dovrà essere sostenuta da una piastra di base a superficie piatta e di area 18 volte maggiore dell'area del poligono circoscritto alla sezione di base del montante;

i ponteggi dovranno essere controventati sia in senso longitudinale che trasversale, e ogni controventatura dovrà resistere sia a compressione che a trazione;

i montanti di ogni fila dovranno essere posti ad interassi maggiori o uguali a m 1,80;

le tavole che costituiscono l'impalcato andranno fissate, in modo che non scivolino sui travi metallici;

i ponteggi metallici di altezza superiore a m 20 o di notevole importanza andranno eretti in base ad un progetto redatto da un ingegnere o architetto abilitato.

Puntelli: interventi provvisori

Usati per assorbire le azioni causanti il fenomeno di dissesto dell'elemento strutturale, sostituendosi, sia pure in via provvisoria, a questo. Potranno essere realizzati in legno, profilati o tubolari di acciaio o in cemento armato, unici ad un solo elemento, o multipli, a più elementi, formati, anche dalle strutture articolate.

L'impiego dei puntelli è agevole e immediato per qualsiasi intervento coadiuvante: permetterà infatti di sostenere provvisoriamente, anche per lungo periodo, qualsiasi parte della costruzione gravante su elementi strutturali pericolanti.

I puntelli sono sollecitati assialmente, in generale a compressione e, se snelli, al carico di punta. Pertanto dovranno essere proporzionati al carico agente e ben vincolati: alla base, su appoggi capaci di assorbire l'azione che i puntelli stessi trasmettono; in testa, all'elemento strutturale da sostenere in un suo punto ancora valido, ma non lontano dal dissesto e con elementi ripartitori (dormiente, tavole). Il vincolo al piede andrà realizzato su parti estranee al dissesto e spesso alla costruzione.

I vincoli dovranno realizzare il contrasto con l'applicazione di spessori, cunei, in legno di essenza forte o in metallo. Travi come rinforzi provvisori o permanenti

Per travi in legno o in acciaio, principali o secondarie, di tetti o solai. In profilati a T, doppio T, IPE, a L, lamiere, tondini: per formare travi compatte o armate: aggiunte per sollevare totalmente quelle deteriorate. Potranno essere applicate in vista, o posizionate all'intradosso unite a quelle da rinforzare con staffe metalliche, chiodi, o bulloni.

## **Art. V - Noleggi**

I noli devono essere espressamente richiesti, con ordine di servizio, dalla Direzione dei Lavori e sono retribuibili solo se non sono compresi nei prezzi delle opere e/o delle prestazioni.

Le macchine ed attrezzi dati a noleggio devono essere in perfetto stato di esercizio ed essere provvisti di tutti gli accessori necessari per il loro funzionamento.

Sono a carico esclusivo dell'Impresa la manutenzione degli attrezzi e delle macchine affinché siano in costante efficienza.

Il nolo si considera per il solo tempo effettivo, ad ora o a giornata di otto ore, dal momento in cui l'oggetto noleggiato viene messo a disposizione del committente, fino al momento in cui il nolo giunge al termine del periodo per cui è stato richiesto.

Nel prezzo sono compresi: i trasporti dal luogo di provenienza al cantiere e viceversa, il montaggio e lo smontaggio, la manodopera, i combustibili, i lubrificanti, i materiali di consumo, l'energia elettrica, lo sfrido e tutto quanto occorre per il funzionamento dei mezzi.

I prezzi dei noli comprendono le spese generali e l'utile dell'imprenditore.

Per il noleggio dei carri e degli autocarri verrà corrisposto soltanto il prezzo per le ore di effettivo lavoro, rimanendo escluso ogni compenso per qualsiasi altra causa o perditempo.

## **Art. VI - Trasporti**

Il trasporto è compensato a metro cubo di materiale trasportato.

Se la dimensione del materiale da trasportare è inferiore alla portata utile dell'automezzo richiesto a nolo, non si prevedono riduzioni di prezzo.

Nei prezzi di trasporto è compresa la fornitura dei materiali di consumo e la manodopera del conducente.

Per le norme riguardanti il trasporto dei materiali si veda il d.P.R. 7 gennaio 1956, capo VII e successive modificazioni.

### Art. VII - Malte e conglomerati

I quantitativi dei diversi materiali da impiegare per la composizione delle malte e dei conglomerati, secondo le particolari indicazioni che potranno essere imposte dalla direzione dei lavori o stabilite nell'elenco prezzi, dovranno corrispondere alle seguenti proporzioni.

A)	MALTA COMUNE	
	Calce spenta in pasta	0,25 ÷ 0,40 mc
	Sabbia	0,85 ÷ 1,00 mc
B)	MALTA COMUNE PER INTONACO RUSTICO (RINZAFFO)	
	Calce spenta in pasta	0,20 ÷ 0,40 mc
	Sabbia	0,90 ÷ 1,00 mc
C)	MALTA COMUNE PER INTONACO CIVILE (STABILITURA)	
	Calce spenta in pasta	0,35 ÷ 0,45 mc
	Sabbia vagliata	0,80 mc
D)	MALTA GROSSA DI POZZOLANA	
	Calce spenta in pasta	0,22 mc
	Pozzolana grezza	1,10 mc
E)	MALTA MEZZANA DI POZZOLANA	
	Calce spenta in pasta	0,25 mc
	Pozzolana vagliata	1,10 mc
F)	MALTA FINA DI POZZOLANA	
	Calce spenta in pasta	0,28 mc
	Pozzolana vagliata	1,05 mc
G)	MALTA IDRAULICA	
	Calce idraulica	3,00 ÷ 5,00 q
	Sabbia	0,90 mc
H)	MALTA BASTARDA	
	Malte di cui alle lettere A), E), G)	1,00 mc
	Agglomerante cementizio a lenta presa	1,50 q
I)	MALTA CEMENTIZIA FORTE	
	Cemento idraulico normale	3,00 ÷ 6,00 q
	Sabbia	1,00 mc
L)	MALTA CEMENTIZIA DEBOLE	
	Agglomerante cementizio a lenta presa	2,50 ÷ 4,00 q
	Sabbia	1,00 mc
M)	MALTA CEMENTIZIA PER INTONACI	
	Agglomerante cementizio a lenta presa	6,00 q
	Sabbia	1,00 mc
N)	MALTA FINE PER INTONACI	
	Malta di cui alle lettere C), F), G) vagliata allo staccio fino	
O)	MALTA PER STUCCHI	
	Calce spenta in pasta	0,45 mc
	Polvere di marmo	0,90 mc
P)	CALCESTRUZZO IDRAULICO DI POZZOLANA	
	Calce comune	0,15 mc
	Pozzolana	0,40 mc
	Pietrisco o ghiaia	0,80 mc
Q)	CALCESTRUZZO IN MALTA IDRAULICA	
	Calce idraulica	1,50 ÷ 3,00 q
	Sabbia	0,40 mc
	Pietrisco o ghiaia	0,80 mc
R)	CONGLOMERATO CEMENTIZIO PER MURI, FONDAZIONI, ECC.	
	Cemento	1,50 ÷ 2,50 q
	Sabbia	0,40 mc
	Pietrisco o ghiaia	0,80 mc
S)	CONGLOMERATO CEMENTIZIO PER STRUTTURE SOTTILI	
	Cemento	3,00 ÷ 3,50 q
	Sabbia	0,40 mc
	Pietrisco o ghiaia	0,80 mc

Quando la direzione dei lavori ritenesse di variare tali proporzioni, l'appaltatore sarà obbligato ad uniformarsi alle prescrizioni della medesima, salvo la conseguenti variazioni di prezzo in base alle nuove proporzioni previste. I

materiali, le malte ed i conglomerati, esclusi quelli forniti in sacchi di peso determinato, dovranno ad ogni impasto essere misurati con apposite casse della capacità prescritta dalla direzione, che l'appaltatore sarà in obbligo di provvedere e mantenere a sue spese costantemente su tutti i piazzali ove verrà effettuata la manipolazione.

La calce spenta in pasta non dovrà essere misurata in fette, come viene estratta con badile dal calcinaio, bensì dopo essere stata rimescolata e ricondotta ad una pasta omogenea consistente e bene unita.

L'impasto dei materiali dovrà essere fatto a braccia d'uomo, sopra aree convenientemente pavimentate, oppure a mezzo di macchine impastatrici o mescolatrici.

I materiali componenti le malte cementizie saranno prima mescolati a secco, fino ad ottenere un miscuglio di tinta uniforme, il quale verrà poi asperso ripetutamente con la minore quantità d'acqua possibile, ma sufficiente, rimescolando continuamente.

Nella composizione di calcestruzzi con malte di calce comune od idraulica, si formerà prima l'impasto della malta con le proporzioni prescritte, impiegando la minore quantità d'acqua possibile, poi si distribuirà la malta sulla ghiaia o pietrisco e si mescolerà il tutto fino a che ogni elemento sia per risultare uniformemente distribuito nella massa ed avviluppato di malta per tutta la superficie.

Per i conglomerati cementizi semplici od armati gli impasti dovranno essere eseguiti in conformità alle prescrizioni contenute nelle norme tecniche di cui all'art. 21 della legge 5-11-1971, n. 1086.

Gli impasti sia di malta che di conglomerato, dovranno essere preparati soltanto nella quantità necessaria per l'impiego immediato, cioè dovranno essere preparati volta per volta e per quanto possibile in vicinanza del lavoro. I residui d'impasto che non avessero per qualsiasi ragione, immediato impiego dovranno essere gettati a rifiuto, ad eccezione di quelli formati con calce comune, che potranno essere utilizzati però nella sola stessa giornata del loro confezionamento.

#### **Art. VIII - Murature in genere**

La costruzione delle murature portanti sarà eseguita in conformità alle prescrizioni contenute nella legge 2-2-1974, n. 64 (Provvedimenti per le costruzioni con particolari prescrizioni per le zone sismiche), nel decreto ministeriale 16-1-1996 (Norme tecniche per le costruzioni in zone sismiche), nel decreto ministeriale 9-1-1996 (Norme tecniche per il calcolo, l'esecuzione ed il collaudo delle strutture in cemento armato, normale e precompresso e per strutture metalliche), nel decreto ministeriale 16-1-1996 (Norme tecniche relative ai Criteri generali per la verifica di sicurezza delle costruzioni e dei carichi e sovraccarichi), decreto ministeriale 20-11-1987 (Norme tecniche per la progettazione, esecuzione e collaudo degli edifici in muratura e per il loro consolidamento) e nella circolare del Ministero dei lavori pubblici 19-7-1986, n. 27690 (Istruzioni per l'applicazione del decreto ministeriale 24-1-1986 recante norme tecniche per la costruzione in zona sismica).

Nella costruzione delle murature in genere verrà curata la perfetta esecuzione degli spigoli, delle voltine, sordine, piattabande, archi e verranno lasciati tutti i necessari incavi, sfondi, canne e fori:

— per ricevere le chiavi ed i capichiavi delle volte, gli ancoraggi delle catene e delle travi a doppio T, le testate delle travi in legno e in ferro, le piastre da taglio e quanto altro non venga messo in opera durante la formazione delle murature;

— per il passaggio dei tubi pluviali, dell'acqua potabile, canne di stufa e camini, cessi, orinatoi, lavandini, immondizie, ecc.;

— per le condutture elettriche di campanelli, di telefoni e di illuminazione;

— per le imposte delle volte e degli archi;

— per gli zoccoli, arpioni di porte e finestre, zanche, soglie, ferriate, ringhiere, davanzali, ecc.;

quanto detto, in modo che non vi sia mai bisogno di scalpellare le murature già eseguite.

La costruzione delle murature deve iniziarsi e proseguire, uniformemente, assicurando il perfetto collegamento sia con le murature esistenti, sia fra le varie parti di esse, evitando nel corso dei lavori la formazione di strutture eccessivamente emergenti dal resto della costruzione.

La muratura procederà a filari rettilinei, coi piani di posa normali alle superfici viste o come altrimenti venisse prescritto.

All'innesto con muri da costruirsi in tempo successivo dovranno essere lasciate opportune ammorsature in relazione al materiale impiegato.

I lavori di muratura, qualunque sia il sistema costruttivo adottato, debbono essere sospesi nei periodi di gelo, durante i quali la temperatura si mantenga, per molte ore, al di sotto di zero gradi centigradi.

Quando il gelo si verifichi solo per alcune ore della notte, le opere in muratura ordinaria possono essere eseguite nelle ore meno fredde del giorno, purché al distacco del lavoro vengano adottati opportuni provvedimenti per difendere le murature dal gelo notturno.

Le facce delle murature in malta dovranno essere mantenute bagnate almeno per 15 giorni dalla loro ultimazione od anche più se sarà richiesto dalla direzione dei lavori.

Le canne, le gole da camino e simili, saranno intonacate a grana fina; quella di discesa delle immondezze saranno intonacate a cemento liscio. Si potrà ordinare che tutte le canne, le gole, ecc., nello spessore dei muri, siano lasciate aperte sopra una faccia, temporaneamente, anche per tutta la loro altezza; in questi casi, il tramezzo di chiusura si eseguirà posteriormente.

Le impostature per le volte, gli archi, ecc. devono essere lasciate nelle murature sia con gli addentellati d'uso, sia col costruire l'origine delle volte e degli archi a sbalzo mediante le debite sagome, secondo quanto verrà prescritto.

La direzione stessa potrà ordinare che sulle aperture di vani di porte e finestre siano collocati degli architravi in cemento armato delle dimensioni che saranno fissate in relazione della luce dei vani, allo spessore del muro e del sovraccarico.

Quando venga ordinato, sui muri delle costruzioni, nel punto di passaggio fra le fondazioni entro terra e la parte fuori terra, sarà disteso uno strato d'asfalto formato come quello dei pavimenti, esclusa la ghiaietta, dell'altezza in ogni punto di almeno 2 cm. La muratura su di esso non potrà essere ripresa che dopo il suo consolidamento.

#### **Art. IX - Murature e riempimenti in pietrame a secco – Vespai**

##### *A) Murature in pietrame a secco*

Dovranno essere eseguite con pietre ridotte col martello alla forma che più sia possibile regolare, restando assolutamente escluse quelle di forma rotonda. Le pietre saranno messe in opera in modo che si colleghino perfettamente fra loro, scegliendo per i paramenti quelle di maggiori dimensioni, non inferiori a 20 cm di lato, e le più adatte per il miglior combaciamento, onde supplire così con la accuratezza della costruzione alla mancanza di malta.

Si eviterà sempre la ricorrenza delle connessioni verticali. Nell'interno della muratura si farà uso delle scaglie soltanto per appianare i corsi e riempire gli interstizi tra pietra e pietra.

La muratura in pietrame a secco per muri di sostegno in controriva o comunque isolati sarà sempre coronata da uno strato di muratura in malta di altezza non minore di 30 cm; a richiesta della direzione lavori vi si dovranno eseguire anche opportune feritoie regolari e regolarmente disposte, anche a più ordini, per lo scolo delle acque.

##### *B) Riempimenti in pietrame a secco*

Dovranno essere realizzati con pietrame da collocarsi in opera a mano su terreno ben costipato, al fine di evitare cedimenti per effetto dei carichi superiori.

Per drenaggi e fognature si dovranno scegliere le pietre più grosse e regolari e preferibilmente a forma di lastroni quelle da impiegare nella copertura dei sottostanti pozzetti o cunicoli; oppure infine negli strati inferiori il pietrame di maggiori dimensione, impiegando nell'ultimo strato superiore pietrame minuto, ghiaia o anche pietrisco per impedire alle terre sovrastanti di penetrare e scendere otturando così gli interstizi tra le pietre. Sull'ultimo strato di pietrisco si dovranno pigiare convenientemente le terre, con le quali dovrà completarsi il riempimento dei cavi aperti per la costruzione di fognature e drenaggi.

##### *C) Vespai e intercapedini*

Nei locali in genere i cui pavimenti verrebbero a trovarsi in contatto con il terreno naturale potranno essere ordinati vespai in pietrame o intercapedini in laterizio. In ogni caso il terreno di sostegno di tali opere dovrà essere debitamente spianato, bagnato e ben battuto per evitare qualsiasi cedimento.

Per i vespai in pietrame si dovrà formare anzitutto in ciascun ambiente una rete di cunicoli di ventilazione, costituita da canaletti paralleli aventi interasse massimo di 1,50 m; essi dovranno correre anche lungo tutte le pareti ed essere comunicanti fra loro. Detti canali dovranno avere sezione non minore di 15 x 20 cm ed un sufficiente sbocco all'aperto, in modo da assicurare il ricambio dell'aria.

Ricoperti tali canali con adatto pietrame di forma pianeggiante, si completerà il sottofondo riempiendo le zone rimaste fra cunicolo e cunicolo con pietrame in grossi scheggioni disposti coll'asse maggiore verticale ed in contrasto fra loro, intasando i grossi vuoti con scaglie di pietra e spargendo infine uno strato di ghiaietta di conveniente grossezza sino al piano descritto.

Le intercapedini, a sostituzione di vespai, potranno essere costituite da un piano di tavelloni murati in malta idraulica fina e poggiati su muretti in pietrame o mattoni, ovvero da volte di mattoni, ecc.

#### **Art. X - Murature di tufo, blocchetti in pietra da taglio**

La costruzione della muratura in conci di tufo dovrà progredire a strati orizzontali concatenati nel senso dello spessore del muro, disponendo, a tal fine, conci in posizione trasversale (di punta) allo scopo di ben legare la muratura nel senso dello spessore; i conci di tufo dovranno essere perfettamente squadri e di dimensioni costanti ed in ogni filare la loro lunghezza non dovrà essere mai inferiore alla minore dimensione degli stessi.

I conci di tufo dovranno, altresì, essere messi in opera sfalsati e verranno allettati e raboccati con malta comune; lo spessore dei giunti, realizzati con malta compressa e senza sbavature non dovrà essere superiore a 5 mm.

La muratura in blocchetti prefabbricati di cemento-pomice, argilla-espansa, ecc. dovrà essere realizzata progredendo per strati orizzontali concatenati, nel senso dello spessore del muro, disponendo, a tal fine, blocchetti in posizione trasversale (di punta) allo scopo di ben legare la muratura nel senso dello spessore; i blocchetti dovranno, essere messi in opera sfalsati e verranno allettati e raboccati o con malta bastarda cementizia o con malte cementizia a 300 kg di cemento e lo spessore dei giunti, realizzati con malta compressa e senza sbavature non dovrà essere superiore a 5 mm.

La pietra da taglio per le murature dovrà essere lavorata secondo le prescrizioni di elenco dei prezzi e quelle eventualmente impartite dalla direzione dei lavori e dovrà presentare la forma e le dimensioni previste dal progetto. In tutte le lavorazioni, esclusa quella a grana grossa, le facce esterne di ogni elemento dovranno avere spigoli vivi e ben cesellati in maniera tale che le connessioni tra elemento ed elemento non eccedano la larghezza di 5 mm per la grana ordinaria e di 3 mm per le altre.

La pietra da taglio dovrà essere messa in opera con malta di cemento o idraulica e, ove occorre, nei singoli

elementi dovranno essere predisposti grappe od arpioni di rame, saldamente suggellati entro appositi fori eseguiti negli elementi stessi; le connessure delle facce viste dovranno essere profilate con malta di cemento, bianca o colorata, a lenta presa, compressa e lisciata per mezzo di apposito ferro concavo o triangolare.

#### **Art. XI - Murature di mattoni**

I mattoni, prima del loro impiego, dovranno essere bagnati fino a saturazione per immersione prolungata in appositi bagnaroli e mai per aspersione.

Essi dovranno mettersi in opera con le connessure alternate in corsi ben regolari e normali alla superficie esterna; saranno posati sopra un abbondante strato di malta e premuti sopra di esso in modo che la malta refluisca intorno e riempia tutte le connessure.

La larghezza delle connessure sarà compresa tra 5 e 8 mm in relazione alla natura delle malte impiegate.

I giunti non verranno rabboccati durante la costruzione per dare maggiore presa all'intonaco od alla stuccatura con il ferro.

Le malte da impiegarsi per l'esecuzione di questa muratura dovranno essere passate al setaccio per evitare che i giunti fra i mattoni riescano superiori al limite di tolleranza fissato.

Le murature di rivestimento saranno fatte a corsi bene allineati e dovranno essere opportunamente ammorsate con la parte interna.

Se la muratura dovesse eseguirsi a paramento visto (cortina) si dovrà avere cura di scegliere per le facce esterne i mattoni di migliore cottura, meglio formati e di colore più uniforme, disponendoli con perfetta regolarità e ricorrenza nelle connessure orizzontali, alternando con precisione i giunti verticali.

In questo genere di paramento le connessure di faccia vista non dovranno avere grossezza maggiore di 5 mm e, previa loro raschiatura e pulitura, dovranno essere profilate con malta idraulica o di cemento, diligentemente compresse e lisciate con apposito ferro, senza sbavatura. Le sordine, gli archi, le piattabande e le volte dovranno essere costruiti in modo che i mattoni siano sempre disposti in direzione normale alla curva dell'intradosso e le connessure dei giunti non dovranno mai eccedere la larghezza di 5 mm all'intradosso e 10 mm all'estradosso.

#### **Art. XII - Pareti di una testa ed in foglio in mattoni pieni e forati**

Le pareti di una testa ed in foglio verranno eseguite con mattoni scelti esclusi i rottami, i laterizi incompleti e quelli mancanti di qualche spigolo. Tutte le dette pareti saranno eseguite con le migliori regole dell'arte, a corsi orizzontali ed a perfetto filo, per evitare la necessità di forte impiego di malta per l'intonaco.

Nelle pareti in foglio, quando la direzione dei lavori lo ordinasse, saranno introdotte nella costruzione intelaiature in legno attorno ai vani delle porte, allo scopo di poter fissare i serramenti al telaio, anziché alla parete, oppure ai lati od alla sommità delle pareti stesse, per il loro consolidamento, quando esse non arrivano fino ad un'altra parete od al soffitto.

Quando una parete deve eseguirsi fin sotto al soffitto, la chiusura dell'ultimo corso sarà ben serrata, se occorre, dopo congruo tempo con scaglie e cemento.

#### **Art. XIII - Paramenti per le murature di pietrame**

Per le facce viste delle murature di pietrame, secondo gli ordini della direzione dei lavori, potrà essere prescritta l'esecuzione delle seguenti speciali lavorazioni:

- a) con pietra rasa e teste scoperte (ad opera incerta);
- b) a mosaico greggio;
- c) con pietra squadrata a corsi pressoché regolari;
- d) con pietra squadrata a corsi regolari.

Nel paramento con pietra rasa e teste scoperte (ad opera incerta) il pietrame dovrà essere scelto diligentemente fra il migliore e la sua faccia vista dovrà essere ridotta col martello a superficie approssimativamente piana; le pareti esterne dei muri dovranno risultare ben allineate e non presentare alla prova del regolo rientranze o sporgenze maggiori di 25 mm. Le facce di posa e combaciamento delle pietre dovranno essere spianate ed adattate col martello in modo che il contatto dei pezzi avvenga in tutti i giunti per una rientranza non minore di 8 cm.

La rientranza totale delle pietre di paramento non dovrà essere mai minore di 25 cm e nelle connessure esterne dovrà essere ridotto al minimo possibile l'uso delle scaglie.

Nel paramento a mosaico greggio la faccia vista dei singoli pezzi dovrà essere ridotta col martello e la grossa punta a superficie perfettamente piana ed a figura poligonale, ed i singoli pezzi dovranno combaciare fra loro regolarmente, restando vietato l'uso delle scaglie.

In tutto il resto si seguiranno le norme indicate per il paramento a pietra rasa.

Nel paramento a corsi pressoché regolari il pietrame dovrà essere ridotto a conci piani e squadriati, sia col martello che con la grossa punta, con le facce di posa parallele fra loro e quelle di combaciamento normali a quelle di posa. I conci saranno posti in opera a corsi orizzontali di altezza che può variare da corso a corso, e potrà non essere costante per l'intero filare. Nelle superfici esterne dei muri saranno tollerate alla prova del regolo rientranze o sporgenze non maggiori di 15 millimetri.

Nel paramento a corsi regolari i conci dovranno essere perfettamente piani e squadriati, con la faccia vista rettangolare, lavorati a grana ordinaria, essi dovranno avere la stessa altezza per tutta la lunghezza del medesimo

corso, e qualora i vari corsi non avessero l'uguale altezza, questa dovrà essere disposta in ordine decrescente dai corsi inferiori ai corsi superiori, con differenza però fra due corsi successivi non maggiore a 5 cm. La direzione dei lavori potrà anche prescrivere l'altezza dei singoli corsi, ed ove nella stessa superficie di paramento venissero impiegati conci di pietra da taglio, per rivestimento di alcune parti, i filari di paramento a corsi regolari dovranno essere in perfetta corrispondenza di quelli della pietra da taglio.

Tanto nel paramento a corsi pressoché regolari, quanto in quello a corsi regolari, non sarà tollerato l'impiego di scaglie nella faccia esterna; il combaciamento dei corsi dovrà avvenire per almeno un terzo della loro rientranza nelle facce di posa, e non potrà essere mai minore di 10 cm nei giunti verticali.

La rientranza dei singoli pezzi non sarà mai minore della loro altezza, né inferiore a 25 cm; l'altezza minima dei corsi non dovrà essere mai minore di 20 cm.

In entrambi i paramenti a corsi, lo sfalsamento di due giunti verticali consecutivi non dovrà essere minore di 10 cm e le connessure avranno larghezza non maggiore di 1 cm.

Per tutti i tipi di paramento le pietre dovranno mettersi in opera alternativamente di punta in modo da assicurare il collegamento con il nucleo interno della muratura.

Per le murature con malta, quando questa avrà fatto convenientemente presa, le connessure delle facce di paramento dovranno essere accuratamente stuccate.

In tutte le specie di paramenti la stuccatura dovrà essere fatta raschiando preventivamente le connessure fino a conveniente profondità per purgarle dalla malta, dalla polvere, e da qualunque altra materia estranea, lavandole con acqua abbondante e riempiendo quindi le connessure stesse con nuova malta della qualità prescritta, curando che questa penetri bene dentro, comprimendola e lisciandola con apposito ferro, in modo che il contorno dei conci sui fronti del paramento, a lavoro finito, si disegni nettamente e senza sbavature.

#### **Art. XIV - Murature miste**

La muratura mista di pietrame e mattoni dovrà progredire a strati orizzontali intercalando alcuni filari di mattoni per ogni metro di altezza di muratura di pietrame.

I filari dovranno essere estesi a tutto lo spessore del muro e disposti secondo piani orizzontali.

Nelle murature miste per i fabbricati, oltre i filari suddetti si debbono costruire in mattoni tutti gli angoli e spigoli dei muri, i pilastri, i risalti e le incassature qualsiasi, le spallette e gli squarci delle aperture di porte e finestre, i parapetti delle finestre, gli archi di scarico e le volte, i voltini e le piattabande, l'ossatura delle cornici, le canne da fumo, di latrine, i condotti in genere, e qualunque altra parte di muro all'esecuzione della quale non si prestasse il pietrame, in conformità delle prescrizioni che dovrà dare la direzione dei lavori all'atto esecutivo. Il collegamento delle due differenti strutture deve essere fatto nel miglior modo possibile ed in senso tanto orizzontale che verticale.

#### **Art. XIV - Murature di getto o calcestruzzi**

Il calcestruzzo da impiegarsi per qualsiasi lavoro sarà messo in opera appena confezionato e disposto a strati orizzontali, di altezza da 20 a 30 cm, su tutta l'estensione della parte in opera che si esegue ad un tempo, ben battuto e costipato, per modo che non resti alcun vano nello spazio che deve contenerlo e nella sua massa.

Quando il calcestruzzo sia da collocare in opera entro cavi molto stretti od a pozzo esso dovrà essere calato nello scavo mediante secchi a ribaltamento.

Solo nel caso di scavi molto larghi, la direzione dei lavori potrà consentire che il calcestruzzo venga gettato liberamente, nel qual caso prima del conguagliamento e della battitura deve, per ogni strato di 30 cm di altezza, essere ripreso dal fondo del cavo e rimpastato per rendere uniforme la miscela dei componenti.

Quando il calcestruzzo sia da calare sott'acqua, si dovranno impiegare tramogge, casse apribili o quegli altri mezzi d'immersione che la direzione dei lavori prescriverà, ed usare la diligenza necessaria ad impedire che, nel passare attraverso l'acqua, il calcestruzzo si dilavi con pregiudizio della sua consistenza.

Finito il getto, e spianata con ogni diligenza la superficie superiore, il calcestruzzo dovrà essere lasciato assodare per tutto il tempo che la direzione dei lavori stimerà necessario.

#### **Art. XVI - Opere in cemento armato normale e precompresso**

Nell'esecuzione delle opere in cemento armato l'appaltatore dovrà attenersi strettamente a tutte le norme contenute nella legge 5-11-1971 n. 1086 concernente "Norme per la disciplina delle opere di conglomerato cementizio armato, normale e precompresso ed a struttura metallica" e nel decreto ministeriale 9-1-1996 concernente "Norme tecniche per il calcolo, l'esecuzione ed il collaudo delle opere in cemento armato normale e precompresso e per le strutture metalliche" e successive modificazioni o integrazioni; al decreto ministeriale 16-1-1996 concernente "Norme tecniche relative ai criteri generali per la verifica di sicurezza delle costruzioni e dei carichi e sovraccarichi", per le opere da realizzare nelle zone dichiarate sismiche dovrà, altresì, attenersi alla legge 2-2-1974, n. 64 concernente "Provvedimenti per le costruzioni con particolari prescrizioni per le zone sismiche" ed al decreto ministeriale 16-1-1996 concernente "Norme tecniche per le costruzioni in zone sismiche" e successive modificazioni ed integrazioni.

##### Progettazione

L'appaltatore è tenuto a presentare alla stazione appaltante, che la tratterrà, una dichiarazione del proprio tecnico, dalla quale chiaramente risulti che lo stesso: ha preso piena e diretta conoscenza e che si assume la piena ed esclusiva responsabilità, ad ogni effetto di legge e di capitolato sia della progettazione statica delle opere, sia del



corretto ed organico inserimento nelle medesime degli elementi o manufatti, di qualsiasi tipo e natura, prefabbricati in serie, che l'appaltatore, nell'osservanza delle apposite prescrizioni del capitolato, intenda impiegare nei lavori.

La progettazione statica dovrà essere eseguita in base a corretti criteri tecnico-economici e nel rispetto della normativa vigente e delle indicazioni del progetto generale delle opere. I relativi elaborati dovranno essere consegnati alla stazione appaltante entro trenta giorni dall'accettazione dell'incarico, e comprenderanno, oltre alla relazione generale illustrativa, anche i seguenti elementi relativi ai manufatti prefabbricati in serie che sia stato previsto di impiegare nella realizzazione dell'opera:

- disegni, con indicazione delle caratteristiche di impiego;
- calcoli statici e descrizione del comportamento sotto carico fino a fessurazione e rottura;
- copia dei certificati delle prove ufficiali eseguite;
- dichiarazione attestante l'avvenuto assolvimento, da parte dei fornitori, di tutti gli obblighi facenti loro carico in dipendenza della fabbricazione in serie dei manufatti.

Ai soli fini della tutela dei propri interessi, alla stazione appaltante è riservato il diritto di accertare la rispondenza del progetto statico ai corretti criteri tecnico-economici ed alle indicazioni del progetto generale, come dinanzi prescritto. A tale scopo, è suo pieno diritto richiedere tutti i necessari chiarimenti, sia verbali che scritti, da fornirsi tempestivamente, così da consentire che l'esame si compia nel più breve tempo possibile.

Il progetto si intenderà a tali effetti accettato se all'appaltatore non perverranno osservazioni scritte entro quindici giorni dalla consegna degli elaborati o entro sette giorni da quello in cui siano stati forniti i ragguagli eventualmente richiesti.

Nel termine dei successivi tre giorni, l'appaltatore dovrà comprovare di aver presentato denuncia delle opere alla competente Autorità, qualora tale obbligo sussista.

Nel caso di opere che, ad insindacabile giudizio della direzione dei lavori, siano di notevole mole o presentino problemi statici la cui soluzione richieda degli studi particolari, a richiesta dell'appaltatore, potrà concedersi - salvo contraria disposizione di legge e comunque senza che ciò possa costituire titolo a pretendere una proroga del termine assegnato per il compimento dei lavori - che il progetto statico venga approntato in due o, eccezionalmente, tre riprese, suddividendo, a questi effetti, in stralci il progetto generale delle opere.

In tal caso, resta fermo, per la consegna della prima parte degli elaborati, il già indicato termine di trenta giorni dall'incarico: la restante parte dovrà essere presentata entro i successivi trenta giorni, mentre solo per gli stralci comprendenti singoli manufatti particolari potrà essere concessa, con l'indicato carattere di eccezionalità, un'ulteriore proroga di trenta giorni.

Nella fattispecie, l'esame da parte della stazione appaltante e, in quanto ne sussista l'obbligo, la presentazione della denuncia dovranno aver luogo, per ciascun stralcio, secondo le modalità dinanzi indicate per l'intero progetto, con l'avvertenza che nella prima ripresa dovranno essere consegnati tutti indistintamente gli elaborati relativi alle opere che la direzione dei lavori ritenga necessario realizzare immediatamente dopo l'avvio dei lavori.

Qualora in corso d'opera risultasse necessario apportare delle varianti al progetto originario dei manufatti, l'appaltatore è tenuto a far modificare di conseguenza il loro progetto statico ed a consegnarne gli elaborati alla stazione appaltante nel termine di trenta giorni dalla richiesta fattagli dalla direzione dei lavori, per gli accertamenti di rispondenza più sopra precisati.

Per tali prestazioni, e per le denunce integrative eventualmente occorrenti al riguardo, l'appaltatore non avrà diritto ad alcun compenso; potrà invece presentare, purché adeguatamente motivata, una richiesta di proroga del termine assegnatogli per il compimento dei lavori, mai comunque superiore a trenta giorni.

In modo analogo si procederà qualora il progetto statico delle opere venga predisposto dalla stazione appaltante. In tal caso, l'appaltatore affiderà al tecnico come sopra indicato la verifica delle strutture, che dovrà essere compiuta in modo del tutto autonomo.

Il calcolatore pertanto dovrà sempre assumersi la piena ed esclusiva responsabilità del progetto statico, rilasciando, anche in questo caso, la dichiarazione sopra specificata; sarà peraltro sua facoltà presentare alla stazione appaltante le osservazioni che ritenga opportune, purché esse siano adeguatamente motivate e corredate da proposte alternative chiaramente definite ed illustrate. In tale ipotesi, qualora, a suo insindacabile giudizio, la direzione dei lavori ne ammetta la necessità, potrà essere concessa all'appaltatore, a sua richiesta, una proroga del termine assegnatogli per il compimento dei lavori, mai comunque per un periodo superiore a quello giudicato occorrente a definire il progetto in causa.

Sia che l'appaltatore abbia l'onere di eseguire la progettazione delle strutture, sia che debba effettuare la sola verifica, nel senso dinanzi precisato, il tecnico a ciò incaricato è l'unico, esclusivo responsabile dei calcoli statici, e qualsiasi assenso, approvazione, intervento od osservazione della stazione appaltante o del personale da essa dipendente o incaricato si intendono dati e fatti nell'interesse ed a tutela della stazione stessa, per cui non diminuiscono né modificano la condizione di piena ed esclusiva responsabilità del progettista.

Tutte le opere in conglomerato cementizio armato normale o precompresso facenti parte dell'opera appaltata dovranno essere sottoposte, a collaudo statico ed il collaudo stesso dovrà essere eseguito da un ingegnere o da un architetto, iscritto all'albo da almeno 10 anni, che non sia interessato in alcun modo nella progettazione, direzione od esecuzione delle opere, nominato dall'amministrazione appaltante.

L'appaltatore è tenuto, altresì, a curare a proprie spese, la presentazione al genio civile della documentazione atta al rilascio della licenza dell'uso e/o del certificato di conformità delle strutture.

**Art. XVII - Strutture prefabbricate**

(omissis)

**Art. XVIII - Strutture in acciaio**

(omissis)

**Art. XIX - Solai**

(omissis)

**Art. XX - Controsoffitti**

(omissis)

**Art. XXI - Coperture a tetto**

La copertura a tetto sarà sostenuta da una grossa armatura di legno, ferro o cemento armato, il tutto con le dimensioni e disposizioni che saranno prescritte dai tipi di progetto o dalla direzione dei lavori.

Sulla grossa armatura saranno poi posti i travicelli ed i listelli in legno (piccola armatura) sui quali sarà poi distesa la copertura di tegole direttamente o con l'interposizione di un sottomanto in legno od in laterizi.

**SOTTOMANTO DI LEGNO**

Sarà costituito da tavole di legno abete dello spessore di 2,5 cm, piallate dalla parte in vista, unite a filo piano e chiodate alla sottostante orditura di travicelli.

**SOTTOMANTO DI PIANELLE O TAVELLINE**

Il sottomanto di pianelle o tavelline si eseguirà collocando sui travicelli o correntini del tetto le pianelle o tavelline una vicino all'altra, bene allineate e in modo che le estremità di esse posino sull'asse di detti legnami e le connessure non siano maggiori di 6 mm. Le dette connessure saranno stuccate con malta idraulica liquida. I corsi estremi lungo la gronda saranno ritenuti da un listello di abete chiodato alla sottostante armatura del tetto.

**COPERTURA DI TEGOLE CURVE O COPPI**

La copertura di tegole a secco si farà posando sulla superficie da coprire un primo strato di tegole con la convessità rivolta in basso, disposte a filari ben allineati e attigui, sovrapposte per 15 cm ed assicurate con frammenti di laterizi. Su questo tratto se ne collocherà un secondo con la convessità rivolta in alto, similmente accavallate per 15 cm, disposte in modo che coprano la connessura fra le tegole sottostanti.

Le teste delle tegole in ambedue gli strati saranno perfettamente allineate con la cordicella, sia nel senso parallelo alla gronda che in qualunque senso diagonale.

Il comignolo, i displuvi ed i compluvi saranno formati da tegoloni.

I tegoloni del comignolo e dei displuvi saranno diligentemente suggellati con malta, e così pure saranno suggellate tutte le tegole che formano contorno alle falde, o che poggino contro muri, lucernari, canne da camino e simili. Le tegole che vanno in opera sulle murature verranno posate su letto di malta.

La copertura di tegole su letto di malta verrà eseguita con le stesse norme indicate per la copertura di tegole a secco; il letto di malta avrà lo spessore di 4 ÷ 5 cm.

**COPERTURA IN TEGOLE ALLA ROMANA**

La copertura in tegole alla romana (o "maritate") composta di tegole piane (embrici) e di tegole curve (coppi) si eseguirà con le stesse norme della precedente, salvo che si poserà sulla superficie da coprire il primo strato di tegole piane debitamente intervallate e sovrapposte, e successivamente il secondo strato di tegole curve che ricopriranno i vuoti fra i vari filari di tegole piane. Anche per questo tipo di copertura a secco dovrà eseguirsi con malta idraulica mezzana la necessaria muratura delle testate e dei colmi, la calce a scarpa, ecc.

In corrispondenza delle gronde dovranno impiegarsi embrici speciali a lato parallelo.

**COPERTURA DI TEGOLE PIANE**

Nella copertura di tegole piane ad incastro (marsigliesi o simili), le tegole, quando devono poggiare su armature di correnti, correntini o listelli, saranno fissate a detti legnami mediante legatura di filo di ferro zincato, di sezione 1 mm circa, il quale, passando nell'orecchio esistente in riporto nella faccia inferiore di ogni tegola, si avvolgerà ad un chiodo pure zincato, fissato in una delle facce dei correntini o listelli.

Quando invece le tegole devono poggiare sopra un assito, sul medesimo, prima della collocazione delle tegole, saranno chiodati parallelamente alla gronda dei listelli della sezione di 4 x 3 cm a distanza tale, tra loro, che vi possano poggiare i denti delle tegole di ciascun filare.

Per la copertura di tegole piane ad incastro su sottomanto di laterizio, le tegole dovranno posare sopra uno strato di malta spesso da 4 a 5 cm, ed essere suggellata ogni tegola con la malta stessa.

In ogni caso dovranno essere impiegate, nella posa della copertura, mezze tegole rette e diagonali alle estremità delle falde e negli spigoli, in modo da alternare le tegole da un filare all'altro.

Sopra i displuvi dovranno essere disposti appositi tegoloni di colmo murati in malta idraulica, inoltre dovrà essere inserito un numero adeguato di cappucci di aerazione.

<b>COPERTURA IN LASTRE DI ARDESIA ARTIFICIALE</b>
---

Le coperture in ardesia artificiale (tipo "Eternit" o simili) potranno essere eseguite nei seguenti tipi:
---

- con lastre ondulate normali	spessore da 5,5 a 6,0 mm
- con lastre ondulate alla romana	spessore da 5,5 a 6,0 mm
- con lastre ondulate alla toscana	spessore 5,5 mm
- con lastre piane alla francese	spessore 4,0 mm

In ogni caso le lastre di copertura verranno poste in opera su tavolato di legno abete dello spessore di almeno 25 mm con superiore rivestimento in cartone catramato, ovvero sopra orditura di listelli pure in abete della sezione di 4 x 4 cm a 7 x 7 cm a seconda dell'interasse e del tipo di copertura, fissandole con speciali accessori di ferro zincato (grappe, chiodi o viti, ranelle triple di piombo, ecc.). La loro sovrapposizione dovrà essere, a seconda del tipo di lastra, di 5 ÷ 8 cm; i colmi ed i pezzi speciali terminali di ogni tipo saranno anch'essi fissati con gli appositi accessori. L'ardesia artificiali per coperture potrà essere chiesta nei colori grigio naturale, rosso, nero-lavagna, ruggine.

#### Art. XXII - Coperture a terrazzo

Il solaio di copertura dell'ultimo piano a terrazzo sarà eseguito in piano, mentre le pendenze da darsi al terrazzo, non inferiori al 2 per cento, saranno raggiunte mediante inclinazione del lastrico di copertura da eseguirsi in massetto con conglomerato cementizio, gretonato o simile.

Sopra tale lastrico verrà eseguita una spianata di malta idraulica dello spessore di 2 cm (camicia di calce) e quindi l'impermeabilizzazione e ciò allo scopo di evitare ogni infiltrazione di acqua.

Anche le pareti perimetrali del terrazzo verranno protette, nella parte inferiore, previa preparazione con intonaco grezzo mediante un'applicazione verticale d'impermeabilizzazione dell'altezza non inferiore a 20 cm, raccordata opportunamente.

Sull'impermeabilizzazione sarà poi applicata direttamente (senza massetto) la pavimentazione.

Nei punti di scarico dovranno essere collocati bocchettoni di piombo di spessore non minore a 2 cm, di rame di spessore non minore a 1 cm o di gomma delle dimensioni minime di 50 x 50 cm raccordati con tubi di lunghezza adeguata da innestarsi oltre lo spessore del solaio nei discendenti pluviali; l'imbocco del tubo dovrà avere una griglia apribile, in acciaio inox od in altro materiale ritenuto idoneo dalla direzione dei lavori, con telaio ancorato saldamente al bocchettone stesso.

I raccordi tra il solaio e gli elementi dallo stesso emergenti dovranno essere realizzati con converse di piombo o di rame degli spessori minimi, rispettivamente, di 2 cm e di 1 cm, con sviluppo all'interno dell'impermeabilizzazione di un minimo di 20 cm e con la parte verticale non minore di 20 cm.

I giunti di dilatazione dovranno essere adeguatamente protetti dalle infiltrazioni d'acqua e la protezione dovrà essere realizzata con particolare riguardo alla durata della stessa.

#### Art. XXIII - Impermeabilizzazioni

La pasta di asfalto per stratificazioni impermeabilizzanti di terrazzi, coperture, fondazioni, ecc., risulterà dalla fusione di:

- 60 parti in peso di mastice d'asfalto naturale (in pani);
- 4 parti in peso di bitume naturale raffinato;
- 36 parti in peso di sabbia vagliata, lavata e ben secca.

I vari materiali dovranno presentare i requisiti indicati al precedente art. 63.

Nella fusione i componenti saranno ben mescolati perché l'asfalto non carbonizzi e l'impasto diventi omogeneo.

La pasta di asfalto sarà distesa a strati o a strisce parallele, dello spessore prescritto, con l'ausilio delle opportune guide di ferro, compressa e spianata con la spatola, e sopra di essa e mentre è ancora ben calda si spargerà della sabbia silicea di granulatura fina uniforme, la quale verrà battuta per ben incorporarla nello strato asfaltico.

Nelle impermeabilizzazioni eseguite con l'uso di cartafeltro, cartonfeltro, manti bituminosi prefabbricati, guaine prefabbricate, questi materiali avranno i requisiti prescritti all'art. 63 e saranno posti in opera mediante i necessari collanti con i giunti sfalsati.

Qualsiasi impermeabilizzazione sarà posta su piani predisposti con le opportune pendenze.

Le impermeabilizzazioni, di qualsiasi genere, dovranno essere eseguite con la maggiore accuratezza possibile, specie in vicinanza di fori, passaggi, cappe, ecc.; le eventuali perdite che si manifestassero in esse, anche a distanza di tempo e sino al collaudo, dovranno essere riparate ed eliminate dall'appaltatore, a sua cura e spese, compresa ogni opera di ripristino.

#### Art. XXIV - Intonaci

Gli intonaci in genere dovranno essere eseguiti in stagione opportuna, dopo aver rimossa dai giunti delle murature la malta poco aderente, ripulita e abbondantemente bagnata la superficie della parete stessa e tutte le malte dovranno contenere un idrofugo di ottima qualità e di sicura efficacia nella quantità fissata dalle case produttrici.

Gli intonaci, di qualunque specie siano (lisci, a superficie rustica, a bugne, per cornici e quanto altro), non dovranno mai presentare peli, crepature, irregolarità negli allineamenti e negli spigoli, od altri difetti.

Quelli comunque difettosi o che non presentassero la necessaria aderenza alle murature, dovranno essere demoliti e rifatti dall'appaltatore a sue spese.

La calce da usare negli intonaci dovrà essere estinta da almeno tre mesi per evitare scoppiettii, sfioriture e

screpolature, verificandosi le quali sarà a carico dell'appaltatore il fare tutte le riparazioni occorrenti.

Ad opera finita l'intonaco dovrà avere uno spessore non inferiore ai 15 mm.

Gli spigoli sporgenti o rientranti verranno eseguiti ad angolo vivo oppure con opportuno arrotondamento a seconda degli ordini che in proposito darà la direzione dei lavori.

In particolare per ciascun tipo di intonaco si prescrive quanto di seguito indicato.

*A) Intonaco grezzo o arricciatura*

Predisposte le fasce verticali, sotto regolo di guida, in numero sufficiente, verrà applicato alle murature un primo strato di malta comune per intonaco rustico o malta bastarda o malta idraulica (art. 71, lettere A, F, G), detto rinzafo, gettato con forza in modo che possa penetrare nei giunti e riempirli. Dopo che questo strato sarà alquanto asciutto, si applicherà su di esso un secondo strato della medesima malta, che si stenderà con la cazzuola o col frattazzo stuccando ogni fessura e togliendo ogni asprezza, sicché le pareti riescano per quanto possibile regolari.

*B) Intonaco comune o civile*

Appena l'intonaco grezzo avrà preso consistenza, si distenderà su di esso un terzo strato di malta fina, che si conguaglierà con le fasce di guida per modo che l'intera superficie risulti piana ed uniforme, senza ondeggiamenti e disposta a perfetto pieno verticale o secondo le superfici degli intradossi.

*C) Intonaco a stucco*

Sull'intonaco grezzo sarà sovrapposto uno strato alto almeno 4 mm di malta per stucchi, che verrà spianata con piccolo regolo e governata con la cazzuola così da avere pareti perfettamente piane nelle quali non sarà tollerata la minima imperfezione.

Ove lo stucco debba colorarsi, nella malta verranno stemperati i colori prescelti dalla direzione dei lavori.

*D) Intonaco di gesso*

L'intonaco di gesso dovrà essere applicato su superfici esenti da polveri, effluorescenze, tracce di unto, ecc. e con scabrosità tale da poter garantire l'aderenza dell'intonaco.

La malta di gesso sarà preparata, in recipienti di legno, materiale plastico, o acciaio zincato preventivamente lavati, nella quantità sufficiente all'impiego immediato; la parte eventualmente eccedente o che abbia fatto presa prima della posa in opera dovrà essere scartata.

La malta sarà applicata direttamente sulla muratura, preventivamente bagnata, in quantità e con pressione sufficiente per ottenere una buona aderenza; successivamente si procederà a lisciare la malta stessa con la spatola metallica al fine di ottenere la necessaria finitura.

*E) Intonaco decorativo esterno tipo "Li Vigni"*

L'intonaco tipo "Li Vigni" sarà sempre costituito da uno strato di intonaco grezzo o arricciatura dello spessore di 15 ÷ 18 mm e da uno strato di finitura dello spessore di 3 ÷ 8 mm.

Lo strato di finitura sarà costituito da un impasto preparato in cantiere con grassello, cemento bianco, sabbia dolomitica e colori resistenti agli agenti atmosferici o confezionato nei componenti solidi e fornito in confezioni sigillate e potrà essere del tipo lamato o spruzzato.

Il tipo lamato potrà essere lavorato fine (spessore 5 mm), medio (spessore 6 ÷ 7 mm) o grosso (spessore 7 ÷ 8 mm) e la posa sarà effettuata stendendo lo strato di impasto con la cazzuola, fratazzando con frattazzo di legno, lamando con speciale lama ed infine spazzolando con attrezzo di crine; il tipo spruzzato sarà applicato con il mulinello spruzzatore per uno spessore reso non inferiore a 3 mm.

*F) Intonaco plastico*

L'intonaco decorativo esterno plastico sarà costituito da uno strato d'intonaco grezzo o arricciatura dello spessore di 15 ÷ 18 mm e da uno strato di finitura dello spessore di 6 ÷ 10 mm.

L'intonaco plastico sarà composto da resine sintetiche, inerti, pigmenti ed additivi vari in rapporti tali da realizzare un rivestimento conforme alle caratteristiche riportate negli articoli precedenti.

L'applicazione dell'intonaco varierà in rapporto ai tipi ed alle finiture superficiali e sarà effettuata secondo le indicazioni delle ditte produttrici, avendo cura, comunque, di proteggere, preventivamente, con nastri di carta autoadesiva, le parti da non intonacare; la carta autoadesiva dovrà essere asportata prima dell'indurimento dell'intonaco, curando la perfetta rifinitura dei bordi.

*G) Intonaco di cemento liscio*

L'intonaco a cemento sarà fatto nella stessa guisa di quello di cui sopra alla lettera a) impiegando per rinzafo la malta cementizia normale di cui agli articoli precedenti, e per gli strati successivi quella di cui allo stesso articolo. L'ultimo dovrà essere tirato liscio col ferro e potrà essere ordinato anche colorato.

*H) Rivestimento in cemento a marmiglia martellinata*

Questo rivestimento sarà costituito da conglomerato di cemento, nel quale sarà sostituita al pietrisco la marmiglia delle qualità, delle dimensioni e del colore che saranno indicati dalla direzione dei lavori. La superficie in vista sarà lavorata a bugne, a fasce, a riquadri, ecc., secondo i disegni, e quindi, martellinata, ad eccezione di quegli spigoli che la direzione dei lavori ordinasse lisci o lavorati a scalpello piatto.

*I) Rabbocature*

Le rabbocature che occorressero su muri vecchi o comunque non eseguiti con faccia vista in malta o sui muri a secco saranno formate con malta del tipo indicato dalla direzione dei lavori e prima dell'applicazione della stessa, le connessioni saranno diligentemente ripulite, fino a conveniente profondità, lavate con acqua abbondante e, quindi, riscagliate e profilate con apposito ferro.

## **Art. XXV - Decorazioni**

Nelle facciate esterne, nei pilastri e nelle pareti interne saranno formati i cornicioni, le cornici, le lesene, gli archi, le fasce, gli aggetti, le inquadrature, i bassifondi, ecc., in conformità dei particolari che saranno forniti dalla direzione dei lavori, nonché fatte le decorazioni, anche policrome, che pure saranno indicate, sia con colore a tinta sia a graffito.

L'ossatura dei cornicioni, delle cornici e delle fasce sarà formata, sempre in costruzione, con più ordini di pietre o di mattoni e anche in conglomerato semplice o armato, secondo lo sporto e l'altezza che le conviene.

Per i cornicioni di grande sporto saranno adottati i materiali speciali che prescriverà la direzione dei lavori, oppure sarà provveduto alla formazione di apposite lastre in cemento armato con o senza mensole.

Tutti i cornicioni saranno contrappesati opportunamente e, ove occorra, ancorati alle murature inferiori.

Per le pilastrate o mostre di porte e finestre, quando non sia diversamente disposto dalla direzione dei lavori, l'ossatura dovrà sempre venire eseguita contemporaneamente alla costruzione.

Predisposti i pezzi dell'ossatura nelle stabilite proporzioni e sfettati in modo da presentare l'insieme del proposto profilo, si riveste tale ossatura con un grosso strato di malta, e si aggiusta alla meglio con la cazzuola. Prosciugato questo primo strato si abbozza la cornice con un calibro o sagoma di legno, appositamente preparato, ove sia tagliato il controfile della cornice, che si farà scorrere sulla bozza con la guida di un regolo di legno.

L'abbozzo come avanti predisposto sarà poi rivestito con apposita malta di stucco da tirarsi e lisciarsi convenientemente.

Quando nella costruzione delle murature non siano state predisposte le ossature delle lesene, cornici, fasce, ecc., e queste debbano prima applicarsi completamente in oggetto, o quando siano troppo limitate rispetto alla decorazione, o quando infine possa temersi che la parte di rifinitura delle decorazioni, per eccessiva sporgenza o per deficiente aderenza all'ossatura predisposta, col tempo possa staccarsi, si curerà di ottenere il maggiore e più solido collegamento della decorazione sporgente alle pareti od alle ossature mediante infissione in esse di adatti chiodi, collegati tra loro con filo di ferro del diametro di 1 mm, attorcigliato ad essi e formante maglia di 10 cm circa di lato.

Le decorazioni a cemento delle porte e delle finestre e quelle delle parti ornate delle cornici, davanzali, pannelli, ecc., verranno eseguite in conformità dei particolari architettonici forniti dalla direzione dei lavori. Le parti più sporgenti dal piano della facciata ed i davanzali saranno formati con speciali pezzi prefabbricati di conglomerato cementizio dosato a 400 kg gettato in apposite forme all'uopo predisposte a cura e spese dell'appaltatore, e saranno opportunamente ancorati alle murature. Quando tali pezzi siano a faccia liscia, verranno lavorati con le norme di cui agli articoli precedenti, interessati dall'argomento. Il resto della decorazione, meno sporgente, sarà fatto in posto, con ossatura di cotto o di conglomerato cementizio, la quale verrà poscia, con malta di cemento, tirata in sagoma e lisciata.

Per le decorazioni in genere, siano queste da eseguirsi a stucco, in cemento o in pietra, l'appaltatore è tenuto ad approntare il relativo modello in gesso al naturale, a richiesta della direzione dei lavori.

## **Art. XXVI - Pavimenti**

La posa in opera dei pavimenti di qualsiasi tipo e genere dovrà essere eseguita in modo che la superficie risulti perfettamente piana ed osservando scrupolosamente le disposizioni che, di volta in volta, saranno impartite dalla direzione dei lavori.

I singoli elementi dovranno combaciare esattamente tra loro, dovranno risultare perfettamente fissati al sottostrato e non dovrà verificarsi nelle connessioni dei diversi elementi a contatto la benché minima ineguaglianza.

I pavimenti si addenteranno per 15 mm entro l'intonaco delle pareti, che sarà tirato verticalmente sino al pavimento, evitando quindi ogni raccordo o guscio.

Nel caso in cui venga prescritto il raccordo, deve sovrapporsi al pavimento non solo il raccordo stesso, ma anche l'intonaco per almeno 15 mm.

I pavimenti dovranno essere consegnati diligentemente finiti, lavorati e senza macchie di sorta.

Resta comunque contrattualmente stabilito che, per un periodo di almeno dieci giorni dopo l'ultimazione di ciascun pavimento, l'appaltatore avrà l'obbligo di impedire l'accesso di qualunque persona nei locali; e ciò anche per pavimenti costruiti da altre ditte. Ad ogni modo, ove i pavimenti risultassero in tutto o in parte danneggiati per il passaggio abusivo di persone o per altre cause, l'appaltatore dovrà a sua cura e spese ricostruire le parti danneggiate.

L'appaltatore ha l'obbligo di presentare alla direzione dei lavori campioni dei pavimenti che saranno prescritti. Tuttavia la direzione dei lavori ha piena facoltà di provvedere il materiale di pavimentazione. L'appaltatore, se richiesto, ha l'obbligo di provvedere alla posa in opera al prezzo indicato nell'elenco ed eseguire il sottofondo giusta le disposizioni che saranno impartite dalla direzione stessa.

### *A) Sottofondi*

Il piano destinato alla posa dei pavimenti, di qualsiasi tipo essi siano, dovrà essere opportunamente spianato mediante un sottofondo, in guisa che la superficie di posa risulti regolare e parallela a quella del pavimento da eseguire ed alla profondità necessaria.

Il sottofondo potrà essere costituito, secondo gli ordini della direzione dei lavori, da un massetto di calcestruzzo idraulico o cementizio o da un gretonato, di spessore non minore di cm 4 in via normale, che dovrà essere gettato in opera a tempo debito per essere lasciato stagionare per almeno 10 giorni. Prima della posa del pavimento le lesioni eventualmente manifestatesi nel sottofondo saranno riempite e stuccate con un beverone di calce o cemento, e quindi vi si stenderà, se prescritto, lo spianato di calce idraulica (camicia di calce) dello spessore di 1,5 ÷ 2 cm.

Nel caso che si richiedesse un massetto di notevole leggerezza la direzione lavori potrà prescrivere che sia eseguito in calcestruzzo di pomice.

Quando i pavimenti dovessero poggiare sopra materie comunque compressibili il massetto dovrà essere costituito da uno strato di conglomerato di congruo spessore, da gettare sopra un piano ben costipato e fortemente battuto, in maniera da evitare qualsiasi successivo cedimento.

**B) Pavimenti in laterizi**

Il pavimento in laterizi, sia con mattoni di piatto che di costa e sia con piastrelle, sarà formato distendendo sopra il massetto uno strato di malta grassa crivellata sul quale i laterizi si disporranno a filari paralleli, a spina di pesce, in diagonale, ecc. comprimendoli affinché la malta rifluisca nei giunti. Le connessioni devono essere allineate e stuccate con cemento e la loro larghezza non deve superare 3 mm per i mattoni e le piastrelle non arrotati, e 2 mm per quelli arrotati.

**C) Pavimenti in mattonelle di cemento con o senza graniglia**

Tali pavimenti saranno posati sopra un letto di malta cementizia normale distesa sopra il massetto; le mattonelle saranno premute finché la malta rifluisca dalle connessioni. Le connessioni debbono essere stuccate con cemento e la loro larghezza non deve superare 1 mm.

Avvenuta la presa della malta i pavimenti saranno arrotati con pietra pomice ed acqua o con mole di carborundum o arenaria, a seconda del tipo, e quelli in graniglia saranno spalmati in un secondo tempo con una mano di cera, se richiesta.

**D) Pavimenti di mattonelle di ceramica**

Le piastrelle di ceramica per pavimentazioni dovranno essere del materiale indicato nel progetto tenendo conto che le dizioni commerciali e/o tradizionali (cotto, cotto forte, grès, ecc.) devono essere associate alla classificazione basata sul metodo di formatura e sull'assorbimento d'acqua secondo la norma UNI EN 87.

A seconda della classe di appartenenza (secondo UNI EN 87) le piastrelle di ceramica estruse o pressate di prima scelta devono rispondere alle norme seguenti:

Formatura	Gruppo I E ≤ 3 %	Assorbimento d'acqua, E in %		
		Gruppo IIa 3% <E ≤6%	Gruppo IIb 6% <E ≤10%	Gruppo III E ≥ 10 %
Estruse (A)	UNI EN 121	UNI EN 186	UNI EN 187	UNI EN 188
Pressate a	UNI EN 176	UNI EN 177	UNI EN 178	UNI EN 159

I prodotti di seconda scelta, cioè quelli che rispondono parzialmente alle norme predette, saranno accettati in base alla rispondenza ai valori previsti dal progetto, ed, in mancanza, in base ad accordi tra direzione dei lavori e fornitore.

Sul massetto in calcestruzzo di cemento si distenderà uno strato di malta cementizia magra dello spessore di 2 cm, che dovrà essere ben battuto e costipato.

Quando il sottofondo avrà preso consistenza, si poseranno su di esso a secco le mattonelle a seconda del disegno o delle istruzioni che verranno impartite dalla direzione dei lavori. Le mattonelle saranno quindi rimosse e ricollocate in opera con malta liquida di puro cemento, saranno premute in modo che la malta riempi e sbocchi dalle connessioni e verranno stuccate di nuovo con malta liquida di puro cemento distesavi sopra. Infine la superficie sarà pulita a lucido con segatura bagnata e quindi con cera.

Le mattonelle, prima del loro impiego, dovranno essere bagnate a rifiuto per immersione.

**E) Pavimenti in lastre di marmo**

Per i pavimenti in lastre di marmo si useranno le stesse norme stabilite per i pavimenti in mattonelle di cemento.

**F) Pavimenti in getto di cemento**

Sul massetto in conglomerato cementizio verrà disteso uno strato di malta cementizia grassa, dello spessore di 2 cm ed un secondo strato di cemento assoluto dello spessore di 5 cm, lisciato, rigato o rullato secondo quanto prescriverà la direzione dei lavori.

**G) Pavimenti alla veneziana**

Sul sottofondo, previamente preparato in conglomerato cementizio, sarà disteso uno strato di malta composta di sabbia e cemento colorato misto a graniglia, nella quale verranno incorporate scaglie di marmo ed eseguiti giunti con lamine di zinco od ottone, dello spessore di 1 mm, disposte a riquadri con lato non superiore a 1 m ed appoggiate sul sottofondo; detto stato sarà battuto a rifiuto e rullato.

Per pavimenti a disegni di diverso colore, la gettata della malta colorata sarà effettuata adottando opportuni accorgimenti perché il disegno risulti ben delimitato con contorni netti e senza soluzioni di continuità.

Quando il disegno deve essere ottenuto mediante cubetti di marmo questi verranno disposti sul piano di posa prima di gettare la malta colorata di cui sopra.

Le qualità dei colori dovranno essere adatte all'impasto, in modo da non provocarne la disgregazione; i marmi, in scaglie tra 10 mm e 25 mm, dovranno essere non gessosi e il più possibile duri (giallo, rosso e bianco di Verona; verde, nero e rosso di Levante; bianco, venato e bardiglio di Serravezza, ecc.).

I cubetti di marmo di Carrara dovranno essere pressoché perfettamente cubici, di 15 mm circa di lato, con esclusione degli smezzati, le fasce e le controfascie di contorno, proporzionate all'ampiezza dell'ambiente.

L'arrotatura sarà fatta a macchina, con mole di carborundum di grana grossa e fina, sino a vedere le scaglie

nettamente rifinite dal cemento, ripulite poi con mole leggera, possibilmente a mano, e ultimata con due passate di olio di lino crudo, a distanza di qualche giorno, e con un'ulteriore mano di cera.

*H) Pavimenti a bolle-tonato*

Su di un ordinario sottofondo si distenderà uno strato di malta cementizia normale, per lo spessore minimo di 1,5 mm, sul quale verranno posti a mano pezzami di marmo colorato di varie qualità, di dimensioni e forme atte allo scopo e precedentemente approvati dalla direzione dei lavori. Essi saranno disposti in modo da ridurre al minimo gli interspazi di cemento.

Su tali strato di pezzami di marmo verrà gettata una boiaccia di cemento colorato, distribuita bene ed abbondantemente sino a rigurgito, in modo che ciascun pezzo di marmo venga circondato da tutti i lati dalla malta stessa. Il pavimento sarà poi rullato.

Verrà eseguita una duplice arrotatura a macchina con mole di carborundum di grana grossa e fina ed eventualmente la lucidatura a piombo.

*I) Pavimenti di legno ("parquet")*

Tali pavimenti dovranno essere eseguiti con legni ben stagionati e profilati, di tinta e grana uniforme.

La posa in opera si effettuerà dopo il completo prosciugamento del sottofondo e dovrà essere fatta a perfetta regola d'arte, senza discontinuità, gibbosità, difetti di orizzontalità od altro.

I pavimenti a parquet dovranno essere lavati e lucidati, da eseguirsi l'una a lavoro ultimato, l'altra all'epoca che sarà fissata dalla direzione dei lavori.

*L) Pavimenti in monocottura e a scaglie di marmo.*

## **Art. XXVII - Rivestimenti**

I rivestimenti in materiale di qualsiasi genere dovranno essere eseguiti a perfetta regola d'arte, con il materiale prescelto dall'amministrazione appaltante, e conformemente ai campioni che verranno di volta in volta eseguiti, a richiesta della direzione dei lavori.

Particolare cura dovrà porsi nella collocazione degli elementi, in modo che questi a lavoro ultimato risultino perfettamente aderenti al retrostante intonaco.

Pertanto, i materiali porosi dovranno essere prima del loro impiego immersi nell'acqua fino a saturazione, e dopo avere abbondantemente innaffiato l'intonaco delle pareti, alle quali deve applicarsi il rivestimento, essi saranno allettati con malta cementizia normale, nella quantità necessaria e sufficiente.

Gli elementi del rivestimento dovranno perfettamente combaciare fra loro e le linee dei giunti, debitamente stuccate con cemento bianco o diversamente colorato, dovranno risultare, a lavoro ultimato, perfettamente allineate. I rivestimenti dovranno essere completati con tutti gli eventuali gusci di raccordo ai pavimenti ed agli spigoli, con eventuali listelli, cornici, ecc.

A lavoro ultimato i rivestimenti dovranno essere convenientemente lavati e puliti.

L'applicazione del linoleum alle pareti sarà fatta nello stesso modo che per i pavimenti, avendo, anche per questo caso, cura di assicurarsi che la parete sia ben asciutta.

## **Art. XXVIII - Opere di marmo, pietre naturali ed artificiali**

Le opere in marmo, pietre naturali od artificiali dovranno in generale corrispondere esattamente alle forme e dimensioni risultanti dai disegni di progetto ed essere lavorate a seconda delle prescrizioni generali del presente capitolato o di quelle particolari impartite dalla direzione dei lavori all'atto dell'esecuzione.

Tutti i materiali dovranno avere le caratteristiche esteriori (grana, coloritura e venatura) e quelle essenziali della specie prescelta.

Prima di cominciare i lavori, qualora l'amministrazione appaltante non abbia provveduto prima dell'appalto, l'appaltatore dovrà preparare a sue spese i campioni dei vari marmi o pietre e delle loro lavorazioni, e sottoporli all'approvazione della direzione lavori, alla quale spetterà in maniera esclusiva di giudicare se essi corrispondono alle prescrizioni. Detti campioni, debitamente contrassegnati, resteranno depositati negli uffici della direzione, quali termini di confronto e di riferimento.

Per quanto ha riferimento con le dimensioni di ogni opera nelle sue parti componenti, la direzione lavori ha la facoltà di prescrivere le misure dei vari elementi di un'opera qualsiasi (rivestimento, copertina, cornice, pavimento, colonna, ecc.), la formazione e disposizione dei vari conci e lo spessore delle lastre, come pure di precisare gli spartiti, la posizione dei giunti, la suddivisione dei pezzi, l'andamento della venatura, ecc., secondo i particolari disegni costruttivi che la stessa direzione lavori potrà fornire all'appaltatore all'atto dell'esecuzione, e quest'ultimo avrà l'obbligo di uniformarsi a tali norme, come ad ogni altra disposizione circa la formazione di modanature, scorniciature, gocciolatoi, ecc.

Per le opere di una certa importanza, la direzione dei lavori potrà, prima che esse vengano iniziate, ordinare all'appaltatore la costruzione di modelli in gesso, anche in scala al vero, il loro collocamento in sito, nonché l'esecuzione di tutte le modifiche necessarie, il tutto a spese dell'appaltatore stesso, sino ad ottenerne l'approvazione, prima di procedere all'esecuzione della particolare fornitura.

Per tutte le opere infine è fatto obbligo all'appaltatore di rilevare e controllare, a propria cura e spese, la corrispondenza delle varie opere ordinate dalla direzione dei lavori alle strutture rustiche esistenti, e di segnalare tempestivamente a quest'ultima ogni divergenza od ostacolo, restando esso appaltatore in caso contrario unico

responsabile della perfetta rispondenza dei pezzi all'atto della posa in opera. Esso avrà pure l'obbligo di apportare alle stesse, in corso di lavoro, tutte quelle modifiche che potessero essere richieste dalla direzione dei lavori.

Le opere in marmo dovranno avere quella perfetta lavorazione che è richiesta dall'opera stessa, congiunzioni senza risalti e piani perfetti.

Salvo contraria disposizione, i marmi dovranno essere di norma lavorati in tutte le facce viste a pelle liscia, arrotate e pomiciate.

I marmi colorati dovranno presentare in tutti i pezzi le precise tinte e venature caratteristiche della specie prescelta.

Potranno essere richiesti, quando la loro venatura si presti, con la superficie vista a spartito geometrico, a macchia aperta a libro o comunque giocata.

La pietra da taglio da impiegare nelle costruzioni dovrà presentare la forma e le dimensioni di progetto, ed essere lavorata, secondo le prescrizioni che verranno impartite dalla direzione all'atto dell'esecuzione, nei seguenti modi:

- a) a grana grossa;
- b) a grana ordinaria;
- c) a grana mezza fina;
- d) a grana fina.

Per pietra da taglio a grana grossa si intenderà quella lavorata semplicemente con la grossa punta senza fare uso della martellina per lavorare le facce viste, né dello scalpello per ricavarne gli spigoli netti.

Verrà considerata come pietra da taglio a grana ordinaria quella le cui facce viste saranno lavorate con la martellina a denti larghi.

La pietra da taglio s'intenderà lavorata a grana mezza fina e a grana fina, se le facce predette saranno lavorate con la martellina a denti mezzani e, rispettivamente, a denti finissimi.

In tutte le lavorazioni, esclusa quella a grana grossa, le facce esterne di ciascun concio della pietra da taglio dovranno avere gli spigoli vivi e ben cesellati per modo che le connessioni fra concio e concio non eccedano la larghezza di 5 mm per la pietra a grana ordinaria e di 3 mm per le altre.

Qualunque sia il genere di lavorazione delle facce viste, i letti di posa e le facce di combaciamento dovranno essere ridotti a perfetto piano e lavorate a grana fina. Non saranno tollerate né smussature agli spigoli, né cavità nelle facce, né stuccature in mastice o rattoppi. La pietra da taglio che presentasse tali difetti verrà rifiutata e l'appaltatore sarà in obbligo di sostituirla immediatamente, anche se le scheggiature od ammanchi si verificassero dopo il momento della posa in opera, e ciò fino al collaudo.

La pietra artificiale, ad imitazione naturale, sarà costituita da conglomerato cementizio, formato con cementi adatti, sabbia silicea, ghiaio scelto sottile lavato, e graniglia della stessa pietra naturale che s'intende imitare. Il conglomerato così formato sarà gettato entro apposite casseforme, costipandolo poi mediante battitura a mano o pressione meccanica.

Il nucleo sarà dosato con non meno di 3,5 q di cemento Portland per ogni metro cubo di impasto e non meno di 4,0 q. quando si tratti di elementi sottili, capitelli, targhe e simili. Le superfici in vista, che dovranno essere gettate contemporaneamente al nucleo interno, saranno costituite, per uno spessore non inferiore a 2 cm, da impasto più ricco formato con cemento bianco, graniglia di marmo, terre colorate e polvere della pietra naturale che si deve imitare.

Le stesse superfici saranno lavorate all'utensile, dopo perfetto indurimento, in modo da presentare struttura identica, per l'apparenza della grana, tinta e lavorazione, alla pietra naturale imitata. Inoltre la parte superficiale sarà gettata con dimensioni esuberanti rispetto a quelle definitive, in modo che queste ultime possano poi ricavarci asportando materia a mezzo di utensili da scalpello, essendo vietate in modo assoluto le stuccature, le tassellature ed in generale le aggiunte di materiale.

I getti saranno opportunamente armati con tondini di ferro e lo schema delle armature dovrà essere preventivamente approvato dalla direzione dei lavori.

Per la posa in opera dei getti sopra descritti valgono le stesse prescrizioni indicate per i marmi in genere.

La dosatura e la stagionatura degli elementi di pietra artificiale devono essere tali che il conglomerato soddisfi alle seguenti condizioni:

inalterabilità agli agenti atmosferici;

resistenza alla rottura per schiacciamento superiore a 300 kg per cmq dopo 28 giorni;

le sostanze coloranti adoperate nella miscela non dovranno agire chimicamente sui cementi sia con azione immediata che con azione lenta e differita; non conteranno quindi acidi, né anilina, né gesso; non daranno aumento di volume durante la presa né successiva sfioritura e saranno resistenti alla luce.

La pietra artificiale, da gettare sul posto come paramento di ossature grezze, sarà formata da rinzaffo ed arricciatura in malta cementizia, e successivo strato di malta di cemento, con colori e graniglia della stessa pietra naturale da imitare.

Quando tale strato debba essere sagomato per formazione di cornici, oltre che a soddisfare tutti i requisiti sopra indicati, dovrà essere confezionato ed armato nel modo più idoneo per raggiungere la perfetta adesione alle murature sottostanti, che saranno state in precedenza debitamente preparate, rese nette e lavate abbondantemente dopo profonde incisioni dei giunti con apposito ferro.

Le facce viste saranno poi ottenute in modo perfettamente identico a quello della pietra preparata fuori opera, nel senso che saranno ugualmente ricavate dallo strato esterno a graniglia, mediante i soli utensili di scalpello o marmista, vietandosi in modo assoluto ogni opera di stuccatura, riporti, ecc.



## **Art. XXIX - Opere di carpenteria**

Tutti i legnami da impiegarsi in opere permanenti da carpentiere (grossa armatura di tetto, travature per solai, impalcati, ecc.) devono essere lavorati con la massima cura e precisione, secondo ogni buona regola d'arte e in conformità alle prescrizioni date dalla direzione dei lavori.

Tutte le giunzioni dei legnami debbono avere la forma e le dimensioni prescritte, ed essere nette e precise in modo da ottenere un perfetto combaciamento dei pezzi che devono esser uniti.

Non è tollerato alcun taglio in falso, né zeppe o cunei, né qualsiasi altro mezzo di guarnitura o ripieno.

Qualora venga ordinato dalla direzione dei lavori, nelle facce di giunzione verranno interposte delle lamine di piombo o di zinco, od anche del cartone incatramato.

Le diverse parti componenti un'opera in legname devono essere fra loro collegate solidamente mediante caviglie, chiodi, squadre, staffe di ferro, fasciature di reggia od altro, in conformità alle prescrizioni che saranno date.

Dovendosi impiegare chiodi per collegamento dei legnami, è espressamente vietata l'applicazione senza apparecchiare prima il conveniente foro col succhiello.

I legnami, prima della loro posizione in opera e prima dell'esecuzione della spalmatura di catrame o della coloritura, se ordinata, debbono essere congiunti in prova nei cantieri, per essere esaminati ed accettati provvisoriamente dalla direzione dei lavori.

Tutte le parti dei legnami che rimangono incassate nella muratura devono, prima della posa in opera, essere convenientemente spalmate di catrame vegetale o di carbolineum e tenute, almeno lateralmente e posteriormente, isolate in modo da permettere la permanenza di uno strato di aria possibilmente ricambiabile.

## **Art. XXX - Infissi in legno**

Per l'esecuzione dei serramenti od altri lavori in legno l'appaltatore dovrà servirsi di una ditta specializzata e ben accetta alla direzione dei lavori. Essi saranno sagomati e muniti degli accessori necessari, secondo i disegni di dettaglio, i campioni e le indicazioni che darà la direzione dei lavori.

Il legname dovrà essere perfettamente lavorato e piallato e risultare, dopo ciò, dello spessore richiesto, intendendosi che le dimensioni dei disegni e gli spessori debbono essere quelli del lavoro ultimato, né saranno tollerate eccezioni a tale riguardo.

I serramenti e gli altri manufatti saranno piallati e raspati con carta vetrata e pomice in modo da fare scomparire qualsiasi sbavatura. È proibito inoltre assolutamente l'uso del mastice per coprire difetti naturali del legno o difetti di costruzione.

Le unioni dei ritti con traversi saranno eseguite con le migliori regole d'arte; i ritti saranno continui per tutta l'altezza del serramento, ed i traversi collegati a dente e mortisa, con caviglie di legno duro e con biette, a norma delle indicazioni che darà la direzione dei lavori.

I denti e gli incastri a maschio e femmina dovranno attraversare dall'una all'altra parte i pezzi in cui verranno calettati, e le linguette avranno comunemente la grossezza di 1/3 del legno e saranno incollate.

Nei serramenti ed altri lavori a specchiatura, i pannelli saranno uniti ai telai ed ai traversi intermedi mediante scanalature nei telai e linguette nella specchiatura, con sufficiente riduzione dello spessore per non indebolire soverchiamente il telaio. Fra le estremità della linguetta ed il fondo della scanalatura deve lasciarsi un giuoco per consentire i movimenti del legno della specchiatura.

Nelle fodere dei serramenti e dei rivestimenti, a superficie liscia o perlinata, le tavole di legno saranno connesse, a richiesta della direzione dei lavori, o a dente e canale ed incollatura, oppure a canale unite da apposita animella o linguetta di legno duro incollata a tutta lunghezza.

Le battute delle porte senza telaio verranno eseguite a risega, tanto contro la mazzetta quanto fra le imposte.

Le unioni delle parti delle opere in legno e dei serramenti verranno fatte con viti; i chiodi o le punte di Parigi saranno consentiti solo quando sia espressamente indicato dalla direzione dei lavori.

Tutti gli accessori, ferri ed apparecchi di chiusura, di sostegno, di manovra, ecc., dovranno essere, prima della loro applicazione, accettati dalla direzione dei lavori. La loro applicazione ai vari manufatti dovrà venire eseguita a perfetto incastro, per modo da non lasciare alcuna discontinuità, quando sia possibile mediante bulloni a viti.

Quando trattasi di serramenti da aprire e chiudere, ai telai maestri od ai muri dovranno essere sempre assicurati appositi ganci, catenelle od altro, che, mediante opportuni occhielli ai serramenti, ne fissino la posizione quando i serramenti stessi debbono restare aperti. Per ogni serratura di porta od uscio dovranno essere consegnate due chiavi.

A tutti i serramenti ed altre opere in legno, prima del loro collocamento in opera e previa accurata pulitura a raspa e carta vetrata, verrà applicata una prima mano di olio di lino cotto accuratamente spalmato in modo che il legname ne resti bene impregnato. Essi dovranno conservare il loro colore naturale e, quando la prima mano sarà bene essiccata, si procederà alla loro posa in opera e quindi alla loro pulitura con pomice e carta vetrata.

Per i serramenti e le loro parti saranno osservate tutte le prescrizioni che saranno impartite dalla direzione dei lavori all'atto pratico.

Resta inoltre stabilito che quando l'ordinazione riguarda la fornitura di più serramenti, appena avuti i particolari per la costruzione di ciascun tipo, l'appaltatore dovrà allestire il campione di ogni tipo che dovrà essere approvato dalla direzione dei lavori e verrà depositato presso di essa. Detti campioni verranno posti in opera per ultimi quando tutti gli altri serramenti saranno stati presentati ed accettati.

Ciascun manufatto in legno o serramento prima dell'applicazione della prima mano d'olio cotto dovrà essere sottoposto all'esame ed all'accettazione provvisoria della direzione dei lavori, la quale potrà rifiutare tutti quelli che fossero stati verniciati o coloriti senza tale accettazione.

L'accettazione dei serramenti e delle altre opere in legno non è definitiva se non dopo che siano stati posti in opera, e se, malgrado ciò, i lavori andassero poi soggetti a fenditure e screpolature, incurvamenti e dissesti di qualsiasi specie, prima che l'opera sia definitivamente collaudata, l'appaltatore sarà obbligato a rimediare, cambiando a sue spese i materiali e le opere difettose.

### **Art. XXXI - Opere in ferro**

Nei lavori in ferro, questo deve essere lavorato diligentemente con maestria, regolarità di forme e precisione di dimensioni, secondo i disegni che fornirà la direzione dei lavori, con particolare attenzione nelle saldature e bolliture. I fori saranno tutti eseguiti col trapano; le chiodature, ribaditure, ecc. dovranno essere perfette, senza sbavature; i tagli essere rifiniti a lima.

Saranno rigorosamente rifiutati tutti quei pezzi che presentino imperfezione od indizio d'imperfezione.

Ogni pezzo od opera completa in ferro dovrà essere fornita a piè d'opera colorita a minio.

Per ogni opera in ferro, a richiesta della direzione dei lavori, l'appaltatore dovrà presentare il relativo modello, per la preventiva approvazione.

L'appaltatore sarà in ogni caso obbligato a controllare gli ordinativi ed a rilevare sul posto le misure esatte delle diverse opere in ferro, essendo egli responsabile degli inconvenienti che potessero verificarsi per l'omissione di tale controllo.

In particolare si prescrive quanto segue:

*A) Inferriate, cancellate, cancelli, ecc.*

Saranno costruiti a perfetta regola d'arte, secondo i tipi che verranno indicati all'atto esecutivo. Essi dovranno presentare tutti i regoli ben dritti, spianati ed in perfetta composizione. I tagli delle connessioni per i ferri incrociati mezzo a mezzo dovranno essere della massima precisione ed esattezza, ed il vuoto di uno dovrà esattamente corrispondere al pieno dell'altro, senza la minima ineguaglianza o discontinuità.

Le inferriate con regoli intrecciati ad occhio non presenteranno nei buchi, formati a fuoco, alcuna fessura.

In ogni caso l'intreccio dei ferri dovrà essere diritto ed in parte dovrà essere munito di occhi, in modo che nessun elemento possa essere sfilato.

I telai saranno fissati ai ferri di orditura e saranno muniti di forti grappe ed arpioni, ben inchiodati ai regoli di telaio, in numero, dimensioni e posizioni che verranno indicate.

*B) Infissi in ferro*

Gli infissi per finestre, vetrate ed altro potranno essere richiesti con profilati ferro-finestra o con ferri comuni profilati.

In tutte e due i casi dovranno essere simili al campione che potrà richiedere o fornire la stazione appaltante. Gli infissi potranno avere parte fissa od apribile, anche a vasistas, come sarà richiesto; le chiusure saranno eseguite a ricupero ad asta rigida, con corsa inversa, ed avranno il fermo inferiore e superiore. Il sistema di chiusura potrà essere a leva od a manopola a seconda di come sarà richiesto. Le cerniere dovranno essere a quattro maschiettature in numero di due o tre per ciascuna partita dell'altezza non inferiore a 12 cm, con ghiande terminali.

Gli apparecchi di chiusura e di manovra in genere dovranno risultare bene equilibrati e non richiedere eccessivi sforzi per la chiusura.

Le manopole e le cerniere, se richiesto, saranno cromate.

Le ante apribili dovranno essere munite di gocciolatoio.

Le ferramenta di ritegno dovranno essere proporzionate alla robustezza dell'infisso stesso.

### **Art. XXXII - Opere da vetraio**

Le lastre di vetro saranno di norma chiare, del tipo indicato nell'elenco prezzi; per le latrine si adatteranno vetri rigati o smerigliati, il tutto salvo più precise indicazioni che saranno impartite all'atto della fornitura dalla direzione lavori.

Per quanto riguarda la posa in opera le lastre di vetro verranno normalmente assicurate negli appositi incavi dei vari infissi in legno con adatte puntine e mastice da vetraio, spalmando prima uno strato sottile di mastice sui margini verso l'esterno del battente nel quale deve collocarsi la lastra.

Collocata questa in opera, saranno stuccati i margini verso l'interno col mastice ad orlo inclinato a 45°, ovvero si fisserà mediante regoletti di legno e viti.

Potrà inoltre essere richiesta la posa delle lastre entro intelaiature ad incastro, nel qual caso le lastre, che verranno infilate dall'apposita fessura praticata nella traversa superiore dell'infisso, dovranno essere accuratamente fissate con spessori invisibili, in modo che non vibrino.

Sugli infissi in ferro le lastre di vetro potranno essere montate o con stucco ad orlo inclinato, come sopra accennato, o mediante regoletti di metallo o di legno fissati con viti; in ogni caso si dovrà avere particolare cura nel formare un finissimo strato di stucco su tutto il perimetro della battuta dell'infisso contro cui dovrà appoggiarsi poi il vetro, e nel ristuccare accuratamente dall'esterno tale strato con altro stucco, in modo da impedire in maniera sicura il passaggio verso l'interno dell'acqua piovana battente a forza contro il vetro e far sì che il vetro riposi fra due strati di stucco (uno verso l'esterno e l'altro verso l'interno).

Potrà essere richiesta infine la fornitura di vetro isolante e diffusore (tipo "Termolux" o simile), formato da due lastre di

vetro chiaro dello spessore di 2,2 mm, racchiudenti uno strato uniforme (dello spessore di 1 ÷ 3 mm) di feltro di fili o fibre di vetro trasparente, convenientemente disposti rispetto alla direzione dei raggi luminosi, racchiuso e protetto da ogni contatto con l'aria esterna mediante un bordo perimetrale di chiusura, largo 10 ÷ 15 mm, costituito da uno speciale composto adesivo resistente all'umidità.

Lo stucco da vetraio dovrà sempre essere protetto con una verniciatura a base di minio ed olio di lino cotto; quello per la posa del "Termolux" sarà del tipo speciale adatto.

Il collocamento in opera delle lastre di vetro, cristallo, ecc. potrà essere richiesto a qualunque altezza ed in qualsiasi posizione, e dovrà essere completato da una perfetta pulitura delle due facce delle lastre stesse, che dovranno risultare perfettamente lucide e trasparenti.

L'appaltatore ha l'obbligo di controllare gli ordinativi dei vari tipi di vetri passatigli dalla direzione lavori, rilevandone le esatte misure ed i quantitativi, e di segnalare a quest'ultima le eventuali discordanze, restando a suo completo carico gli inconvenienti di qualsiasi genere che potessero derivare dall'omissione di tale tempestivo controllo.

Essa ha anche l'obbligo della posa in opera di ogni specie di vetri o cristalli, anche se forniti da altre ditte, ai prezzi di tariffa.

Ogni rottura di vetri o cristalli, avvenuta prima della presa in consegna da parte della direzione lavori, sarà a carico dell'appaltatore.

### **Art. XXXIII - Opere da lattoniere - Canali di gronda**

I manufatti in latta, in lamiera di ferro nera o zincata, in ghisa, in zinco, in rame, in piombo, in ottone, in alluminio o in altri metalli dovranno essere delle dimensioni e forme richieste, nonché lavorati a regola d'arte, con la maggiore precisione possibile.

Detti lavori saranno dati in opera, salvo contraria precisazione contenuta nella tariffa dei prezzi, completi di ogni accessorio necessario al loro perfetto funzionamento, come raccordi di attacco, coperchi, viti di spurgo in ottone o bronzo, pezzi speciali e sostegni di ogni genere (braccetti, grappe, ecc.). Saranno inoltre verniciati con una mano di catrame liquido ovvero di minio di piombo ed olio di lino cotto, od anche con due mani di vernice comune, a seconda delle disposizioni della direzione lavori.

Le giunzioni dei pezzi saranno fatte mediante chiodature, ribattiture, o saldature, secondo quanto prescritto dalla stessa direzione ed in conformità ai campioni, che dovranno essere presentati per l'approvazione.

L'appaltatore ha l'obbligo di presentare, a richiesta della direzione lavori, i progetti delle varie opere, tubazioni, reti di distribuzione, di raccolta, ecc., completi dei relativi calcoli, disegni e relazioni, di apportarvi le modifiche che saranno richieste e di ottenerne l'approvazione da parte della direzione stessa prima dell'inizio delle opere stesse.

### **Art. XXXIV - Tubazioni**

Le tubazioni in genere, del tipo e dimensioni prescritte, dovranno avere le caratteristiche di cui all'art. 61 e seguire il minimo percorso compatibile con il buon funzionamento di esse e con le necessità dell'estetica; dovranno evitare, per quanto possibile, gomiti, bruschi risvolti, giunti e cambiamenti di sezione ed essere collocate in modo da non ingombrare e da essere facilmente ispezionabili, specie in corrispondenza a giunti, sifoni, ecc. Inoltre quelle di scarico dovranno permettere il rapido e completo smaltimento delle materie, senza dar luogo ad ostruzioni, formazioni di depositi ed altri inconvenienti.

Le condutture interrato all'esterno dell'edificio dovranno ricorrere ad una profondità di almeno m. 1 sotto il piano stradale; quelle orizzontali nell'interno dell'edificio dovranno, per quanto possibile, mantenersi distaccate, sia dai muri che dal fondo delle incassature, di 5 cm almeno (evitando di situarle sotto i pavimenti e nei soffitti), ed infine quelle verticali (colonne) anch'esse lungo le pareti, disponendole entro apposite incassature praticate nelle murature, di ampiezza sufficiente per eseguire le giunzioni, ecc., e fissandole con adatti sostegni.

Quando le tubazioni siano soggette a pressione, anche per breve tempo, dovranno essere sottoposte ad una pressione di prova eguale da 1,5 a 2 volte la pressione di esercizio, a seconda delle disposizioni della direzione dei lavori.

Circa la tenuta, tanto le tubazioni a pressione che quelle a pelo libero dovranno essere provate prima della loro messa in funzione, a cura e spese dell'appaltatore, e nel caso si manifestassero delle perdite, anche di lieve entità, dovranno essere riparate e rese stagne a tutte spese di quest'ultimo.

Così pure sarà a carico dell'appaltatore la riparazione di qualsiasi perdita od altro difetto che si manifestasse nelle varie tubazioni, pluviali, docce, ecc., anche dopo la loro entrata in esercizio e sino al momento del collaudo, compresa ogni opera di ripristino.

Tutte le condutture non interrato dovranno essere fissate e sostenute con convenienti staffe, cravatte, mensole, grappe o simili, in numero tale da garantire il loro perfetto ancoraggio alle strutture di sostegno. Tali sostegni, eseguiti di norma in ferro o ghisa malleabile, dovranno essere in due pezzi, snodati a cerniera o con fissaggio a vite, in modo da permettere la rapida rimozione del tubo, ed essere posti a distanze non superiori a m 1.

Le condutture interrato poggeranno, a seconda delle disposizioni della direzione lavori, o su baggioli isolati in muratura di mattoni, o su letto costituito da massetto di calcestruzzo, di gretonato, pietrisco, ecc., che dovrà avere forma tale da ricevere perfettamente la parte inferiore del tubo per almeno 60°; in ogni caso detti sostegni dovranno avere dimensioni tali da garantire il mantenimento delle tubazioni nella esatta posizione stabilita.

Nel caso in cui i tubi pogginno su sostegni isolati, il rinterro dovrà essere curato in modo particolare.

*A) Tubazioni di ghisa*

Le giunzioni nei tubi di ghisa saranno eseguite con guarnizione in gomma ovvero con corda di canapa catramata e piombo colato e calafatato.

*B) Tubazioni in piombo*

I tubi di piombo dovranno essere di prima fusione.

Saranno lavorati a mezzo di sfere di legno duro, in modo che il loro spessore e diametro risultino costanti anche nelle curve e le saldature a stagno, accuratamente lavorate col sego di lardo e il percallo, abbiano forma a oliva (lavorazione all'inglese).

*C) Tubazioni in lamiera di ferro zincato*

Saranno eseguite con lamiera di ferro zincato di peso non inferiore a 4,5 kg/mq, con l'unione "ad aggraffatura" lungo la generatrice e giunzioni a libera dilatazione (sovrapposizione di cm 5).

*D) Tubazioni in ferro*

Saranno del tipo saldato o trafilato (Mannesmann), a seconda del tipo e importanza della conduttura, con giunti a vite e manicotto, rese stagne con guarnizioni di canapa e mastice di manganese. I pezzi speciali dovranno essere in ghisa malleabile di ottima fabbricazione.

A richiesta della direzione lavori le tubazioni in ferro (elementi ordinari e pezzi speciali) dovranno essere provviste di zincatura; i tubi di ferro zincato non dovranno essere lavorati a caldo per evitare la volatilizzazione dello zinco; in ogni caso la protezione dovrà essere ripristinata, sia pure con stagnatura, là dove essa sia venuta meno.

*E) Tubazioni in grès*

Le giunzioni dei tubi di grès saranno eseguite o con corda di canapa imbevuta di litargirio e compressa a mazzuolo successivamente stuccate con mastice di bitume o catrame o con guarnizioni di gomma.

*F) Tubazioni in amianto - Cemento*

Le giunzioni dovranno essere costituite da una guarnizione formata di anelli di gomma, ovvero calafatata di canapa catramata e successiva colatura di boiaccia semifluida di agglomerante cementizio, completata da una stuccatura di malta plastica dello stesso agglomerante, estesa sino all'orlo del manicotto. Nel caso di condotti di fumo si dovrà invece colare nei giunti malta fluida di terra refrattaria e calce, in luogo della boiaccia di agglomerante.

*G) Tubazioni in cemento*

Le giunzioni saranno eseguite distendendo sull'orlo del tubo in opera della pasta di cemento puro, innestando quindi il tubo successivo e sigillando poi tutto all'intorno, con malta di cemento, in modo da formare un anello di guarnizione.

*H) Tubazioni in rame*

Potranno essere del tipo normale o del tipo pesante, secondo quanto previsto nei disegni di progetto e nell'elenco dei prezzi, e dovranno avere i requisiti di cui all'art. 61 del presente capitolato speciale.

Le giunzioni ed i raccordi potranno essere del tipo filettato, misto o a saldare ed i raccordi saranno del tipo in rame o del tipo in bronzo; la scelta del tipo di giunzione e/o di raccordo sarà fatta, se non diversamente disposto dai disegni di progetto, dal direttore dei lavori.

*I) Tubazioni in cloruro di polivinile*

Potranno essere, a seconda dell'uso cui sono destinate, dei tipi e con le caratteristiche descritte all'art. 61 del presente capitolato speciale.

Le giunzioni ed i raccordi potranno essere del tipo rigido ad incollaggio e/o saldatura, del tipo a manicotto filettato, del tipo a flange o del tipo con guarnizione ad anello di gomma; la scelta del tipo di giunzione e/o di raccordo sarà fatta, se non diversamente disposto dai disegni di progetto, dal direttore dei lavori.

*L) Tubi in polietilene*

Potranno essere del tipo normale o del tipo pesante, secondo quanto previsto nei disegni di progetto e nell'elenco dei prezzi, e dovranno avere i requisiti di cui all'art. 61 del presente capitolato speciale e le giunzioni ed i raccordi saranno del tipo con raccordi di bronzo.

*M) Tubi in PRFV*

Potranno avere il liner o strato chimico resistente costituito da resine di diverso tipo (poliestere isoftaliche, bisfenoliche, vinilestere, epossidiche, ecc.) a seconda delle esigenze e secondo quanto stabilito nell'elenco dei prezzi e dovranno avere i requisiti di cui all'art. 61 del presente capitolato speciale.

Le giunzioni ed i raccordi potranno essere del tipo a bicchiere con guarnizione in gomma, del tipo a bicchiere con guarnizione in gomma ed inserto antisfilante o del tipo a manicotto con guarnizione in gomma ed inserto antisfilante; la scelta del tipo di guarnizione e/o raccordo sarà fatta, se non diversamente disposto dai disegni di progetto, dal direttore dei lavori.

**Art. XXXV - Opere da pittore**

Qualunque tinteggiatura, coloritura o verniciatura dovrà essere preceduta da una conveniente ed accuratissima preparazione delle superfici, e precisamente da raschiature, scrostature, stuccature, eventuali riprese di spigoli e tutto quanto occorre per uguagliare le superfici medesime.

Successivamente le dette superfici dovranno essere perfettamente levigate con carta vetrata e, quando trattasi di coloriture o verniciature, nuovamente stuccate, indi pomciate e lisciate, previa imprimitura, con modalità e sistemi atti ad assicurare la perfetta riuscita del lavoro.

Speciale riguardo dovrà aversi per le superfici da rivestire con vernici. Per le opere in legno, la stuccatura ed imprimitura dovrà essere fatta con mastici adatti, e la levigatura e rasatura delle superfici dovrà essere perfetta.

Per le opere metalliche la preparazione delle superfici dovrà essere preceduta dalla raschiatura delle parti ossidate. Le tinteggiature, coloriture e verniciature dovranno, se richieste, essere anche eseguite con colori diversi su una stessa parete, complete di filettature, zoccoli e quant'altro occorre per l'esecuzione dei lavori a regola d'arte.

La scelta dei colori è dovuta al criterio insindacabile della direzione dei lavori e non sarà ammessa alcuna distinzione tra colori ordinari e colori fini, dovendosi in ogni caso fornire i materiali più fini e delle migliori qualità.

Le successive passate di coloriture ad olio e verniciature dovranno essere di tonalità diverse, in modo che sia possibile, in qualunque momento, controllare il numero delle passate che sono state applicate.

In caso di contestazione, qualora l'appaltatore non sia in grado di dare la dimostrazione del numero di passate effettuate, la decisione sarà a sfavore dell'appaltatore stesso. Comunque esso ha l'obbligo, dopo l'applicazione di ogni passata e prima di procedere alla esecuzione di quella successiva, di farsi rilasciare dal personale della direzione una dichiarazione scritta.

Prima d'iniziare le opere da pittore, l'appaltatore ha, inoltre, l'obbligo di eseguire, nei luoghi e con le modalità che le saranno prescritti, i campioni dei vari lavori di rifinitura, sia per la scelta delle tinte che per il genere di esecuzione, e di ripeterli eventualmente con le varianti richieste, sino ad ottenere l'approvazione della direzione dei lavori. Essa dovrà, infine, adottare ogni precauzione e mezzo atti ad evitare spruzzi o macchie di tinte o vernici sulle opere finite (pavimenti, infissi, ecc.) restando a suo carico ogni lavoro necessario a riparare i danni eventualmente arrecati.

#### **Art. XXXVI - Strutture in vetro-cemento armato**

Nella costruzione di strutture in vetro-cemento armato si dovranno seguire tutte le norme già citate per le opere in cemento armato, oltre tutte le cure e gli speciali accorgimenti che sono particolari delle costruzioni in oggetto.

Si dovrà pertanto impiegare, per le nervature in cemento armato, un conglomerato cementizio formato con ghiaietta finissima e sabbia scelta di marrana, dosato con almeno 4,0 q di cemento Portland salvo l'uso di impasti più ricchi in legante o l'impiego di cemento ad alta resistenza qualora i calcoli statici o le prove pratiche su cubetti ne dimostrino la necessità.

Per l'armatura dovranno usarsi gli acciai Fe B38K o Fe B44K.

I diffusori, tanto piani che cavi, di forma quadrata o tonda, dovranno essere di vetro speciale e dello spessore stabilito nell'elenco prezzi.

Le strutture di copertura saranno di norma del tipo a soletta nervata, in cui gli elementi in vetro risultino annegati in un reticolo di nervature sporgenti sotto la faccia inferiore del diffusore ed arrotondate inferiormente in modo da opporre il minimo ostacolo al passaggio dei raggi luminosi obliqui, oppure del tipo a soletta piena in cui i diffusori, del tipo a bicchiere rovescio, hanno lo stesso spessore della soletta.

Tali strutture potranno essere richieste tanto in piano che in pendenza, a schiena d'asino o centinate, a curva, a cupola, ecc. ed in genere saranno transitabili.

A disarmo avvenuto le nervature sporgenti dovranno essere accuratamente intonacate con malta di composizione eguale a quella del getto, seguendo esattamente la loro sagoma in modo da risultare a superficie liscia, regolare e perfettamente rifinita.

Gli elementi di vetro potranno essere richiesti con la faccia inferiore munita di prismi di vario tipo, per la diffusione uniforme della luce o per la sua deviazione in una direzione.

Potranno richiedersi inoltre pareti verticali, eseguite come sopra, tanto a nervature di calcestruzzo sporgenti da un lato, quanto a doppia superficie piana.

In tutti i casi si dovrà avere cura particolare nella scelta degli elementi di vetro in rapporto ai requisiti particolari cui deve rispondere l'opera, nei dettagli costruttivi degli appoggi sulle strutture circostanti di sostegno, nel fissare i giunti di dilatazione, ma soprattutto nell'assicurare l'eventuale impermeabilizzazione, sia con adatte sostanze aggiunte al conglomerato, sia con uno strato superiore di cemento plastico o di speciali mastici bituminosi, da stendere sulla faccia superiore della struttura e nei collegamenti perimetrali.

I carichi accidentali da considerare nella progettazione delle varie strutture saranno fissati dalla direzione dei lavori, alla cui approvazione dovrà essere inoltre sottoposto il progetto, completo dei calcoli statici, delle opere stesse, redatto come stabilito per le normali opere in cemento armato.

L'appaltatore sarà responsabile della imperfetta esecuzione delle opere in oggetto, e dovrà eseguire a sua cura e spese ogni riparazione od anche il completo rifacimento di quelle che non rispondessero ai requisiti sopra descritti e in modo speciale che non comportassero perfetta impermeabilità all'acqua piovana.

#### **Art. XXXVII Impianto idrosanitario**

In conformità alla legge 5-3-1990, n. 46, gli impianti idrici ed i loro componenti devono rispondere alle regole di buona tecnica: le norme UNI sono considerate norme di buona tecnica.

Gli apparecchi sanitari in generale indipendentemente dalla loro forma e dal materiale costituente devono soddisfare i seguenti requisiti:

- robustezza meccanica;
- durabilità meccanica;
- assenza di difetti visibili ed estetici;
- resistenza all'abrasione;

- pulibilità di tutte le parti che possono venire a contatto con l'acqua sporca;
- resistenza alla corrosione (per quelli con supporto metallico);
- funzionalità idraulica.

Per gli apparecchi di ceramica la rispondenza alle prescrizioni di cui sopra si intende comprovata se essi rispondono alle seguenti norme:

- UNI 8949/1 per i vasi;
- UNI 4543/1 e 8949/1 per gli orinatoi;
- UNI 8951/1 per i lavabi;
- UNI 8950/1 per bidet.

Per gli altri apparecchi deve essere comprovata la rispondenza alla norma UNI 4543/1 relativa al materiale ceramico ed alle caratteristiche.

Per gli apparecchi a base di materie plastiche la rispondenza alle prescrizioni di cui sopra si ritiene comprovata se essi rispondono alle seguenti norme UNI EN 263 per le lastre acriliche colate per vasche da bagno e piatti doccia, norme UNI EN sulle dimensioni di raccordo dei diversi apparecchi sanitari ed alle seguenti norme specifiche:

- UNI 8194 per lavabi di resina metacrilica;
- UNI 8196 per vasi di resina metacrilica;
- UNI EN 198 per vasche di resina metacrilica;
- UNI 8192 per i piatti doccia di resina metacrilica;
- UNI 8195 per bidet di resina metacrilica.

Rubinetti sanitari

a) I rubinetti sanitari considerati nel presente punto sono quelli appartenenti alle seguenti categorie:

- rubinetti singoli, cioè con una sola condotta di alimentazione;
- gruppo miscelatore, avente due condotte di alimentazione e comandi separati per regolare e miscelare la portata d'acqua. I gruppi miscelatori possono avere diverse soluzioni costruttive riconducibili nei seguenti casi: comandi distanziati e gemellati, corpo apparente o nascosto (sotto il piano o nella parete), predisposizione per posa su piano orizzontale o verticale;
- miscelatore meccanico, elemento unico che sviluppa le stesse funzioni del gruppo miscelatore mescolando prima i due flussi e regolando dopo la portata della bocca di erogazione;

le due regolazioni sono effettuate di volta in volta, per ottenere la temperatura d'acqua voluta.

I miscelatori meccanici possono avere diverse soluzioni costruttive riconducibili ai seguenti casi: monocomando o bicomando, corpo apparente o nascosto (sotto il piano o nella parete), predisposizione per posa su piano orizzontale o verticale;

- miscelatori termostatici, elemento funzionante come il miscelatore meccanico, ma che varia automaticamente la portata di due flussi a temperature diverse per erogare e mantenere l'acqua alla temperatura prescelta.

b) I rubinetti sanitari di cui sopra indipendentemente dal tipo e dalla soluzione costruttiva devono rispondere alle seguenti caratteristiche:

- inalterabilità dei materiali costituenti e non cessione di sostanze all'acqua;
- tenuta all'acqua alle pressioni di esercizio;
- conformazione della bocca di erogazione in modo da erogare acqua con filetto a getto regolare e comunque senza spruzzi che vadano all'esterno dell'apparecchio sul quale devono essere montati;
- proporzionalità fra apertura e portata erogata;
- minima perdita di carico alla massima erogazione;
- silenziosità ed assenza di vibrazione in tutte le condizioni di funzionamento;
- facile smontabilità e sostituzione di pezzi possibilmente con attrezzi elementari;
- continuità nella variazione di temperatura tra posizione di freddo e quella di caldo e viceversa (per i rubinetti miscelatori).

La rispondenza alle caratteristiche sopra elencate si intende soddisfatta per i rubinetti singoli e gruppi miscelatori quando essi rispondono alla norma UNI EN 200 e ne viene comprovata la rispondenza con certificati di prova e/o con apposizione del marchio UNI.

Per gli altri rubinetti si applica la UNI EN 200 per quanto possibile o si fa riferimento ad altre norme tecniche (principalmente di enti normatori esteri).

c) I rubinetti devono essere forniti protetti da imballaggi adeguati in grado di proteggerli da urti, graffi, ecc. nelle fasi di trasporto e movimentazione in cantiere. Il foglio informativo che accompagna il prodotto deve dichiarare le caratteristiche dello stesso e le altre informazioni utili per la posa, manutenzione, ecc.

Scarichi e sifoni

Gli elementi costituenti gli scarichi applicati agli apparecchi sanitari si intendono denominati e classificati come riportato nelle norme UNI sull'argomento.

Indipendentemente dal materiale e dalla forma essi devono possedere caratteristiche di inalterabilità alle azioni chimiche ed all'azione del calore, realizzare la tenuta tra otturatore e piletta e possedere una regolabilità per il ripristino della tenuta stessa (per scarichi a comando meccanico).

La rispondenza alle caratteristiche sopra elencate si intende soddisfatta quando essi rispondono alle norme EN 274 e EN 329; la rispondenza è comprovata da una attestazione di conformità.

Tubi di raccordo rigidi e flessibili

Indipendentemente dal materiale costituente e dalla soluzione costruttiva essi devono rispondere alle caratteristiche seguenti:

- inalterabilità alle azioni chimiche ed all'azione del calore;
- non cessione di sostanze all'acqua potabile;
- indeformabilità alle sollecitazioni meccaniche provenienti dall'interno e/o dall'esterno;
- superficie interna esente da scabrosità che favoriscano depositi;
- pressione di prova uguale a quella di rubinetti collegati.

La rispondenza alle caratteristiche sopra elencate si intende soddisfatta se i tubi rispondono alla norma UNI 9035 e la rispondenza è comprovata da una dichiarazione di conformità.

Rubinetti a passo rapido, flussometri (per orinatoi, vasi e vuotatoi)

Indipendentemente dal materiale costituente e dalla soluzione costruttiva devono rispondere alle caratteristiche seguenti:

- erogazione di acqua con portata, energia e quantità necessaria per assicurare la pulizia;
- dispositivi di regolazione della portata e della quantità di acqua erogata;
- costruzione tale da impedire ogni possibile contaminazione della rete di distribuzione dell'acqua a monte per effetto di rigurgito;
- contenimento del livello di rumore prodotto durante il funzionamento.

La rispondenza alle caratteristiche predette deve essere comprovata dalla dichiarazione di conformità.

Cassette per l'acqua (per vasi, orinatoi e vuotatoi)

Indipendentemente dal materiale costituente e dalla soluzione costruttiva devono rispondere alle caratteristiche seguenti:

- troppopieno di sezione tale da impedire in ogni circostanza la fuoriuscita di acqua dalla cassetta;
- rubinetto a galleggiante che regola l'afflusso dell'acqua, realizzato in modo che, dopo l'azione di pulizia, l'acqua fluisca ancora nell'apparecchio sino a ripristinare nel sifone del vaso il battente d'acqua che realizza la tenuta ai gas;
- costruzione tale da impedire ogni possibile contaminazione della rete di distribuzione dell'acqua a monte per effetto di rigurgito;
- contenimento del livello di rumore prodotto durante il funzionamento.

La rispondenza alle caratteristiche sopra elencate si intende soddisfatta per le cassette dei vasi quando, in abbinamento con il vaso, soddisfano le prove di pulizia/evacuazione di cui alla norma UNI 8949/1.

Tubazioni e raccordi

Le tubazioni utilizzate per realizzare gli impianti di adduzione dell'acqua devono rispondere alle prescrizioni seguenti.

Nei tubi metallici di acciaio le filettature per giunti a vite devono essere del tipo normalizzato con filetto conico; le filettature cilindriche non sono ammesse quando si deve garantire la tenuta.

I tubi di acciaio devono rispondere alle norme UNI 6363 e UNI 8863 Fa 199.

I tubi di acciaio zincato di diametro minore di mezzo pollice sono ammessi solo per il collegamento di un solo apparecchio.

I tubi di rame devono rispondere alla norma UNI 6507; il minimo diametro esterno ammissibile è 10 mm.

I tubi di PVC e polietilene ad alta densità (PE a.d.) devono rispondere rispettivamente alle norme UNI 7441 e UNI 7612; entrambi devono essere del tipo PN 10.

I tubi di piombo sono vietati nelle distribuzioni di acqua.

Valvolame, valvole di non ritorno, pompe

a) Le valvole a saracinesca flangiate per condotte d'acqua devono essere conformi alla norma UNI 7125.

Le valvole disconnettatrici a tre vie contro il ritorno di flusso e zone di pressione ridotta devono essere conformi alla norma UNI 9157.

Le valvole di sicurezza in genere devono rispondere alla norma UNI 9335.

La rispondenza alle norme predette deve essere comprovata da dichiarazione di conformità completata con dichiarazioni di rispondenza alle caratteristiche specifiche previste dal progetto.

b) Le pompe devono rispondere alle prescrizioni previste dal progetto e rispondere (a seconda dei tipi) alle norme UNI 6781 P. UNI ISO 2548 e UNI ISO 3555.

Apparecchi per produzione acqua calda

Gli scaldacqua funzionanti a gas rientrano nelle prescrizioni della legge 6-12-1971, n. 1083.

Gli scaldacqua elettrici, in ottemperanza della legge 1-3-1968, n. 186, devono essere costruiti a regola d'arte; sono considerati tali se rispondenti alle norme CEI.

La rispondenza alle norme predette deve essere comprovata da dichiarazione di conformità (e/o dalla presenza di marchi UNI e/o IMQ).

Accumuli dell'acqua e sistemi di elevazione della pressione d'acqua

Per gli accumuli valgono le indicazioni riportate nell'articolo sugli impianti.

Per gli apparecchi di sopraelevazione della pressione vale quanto indicato nella norma UNI 9182 punto 8.4. L'appaltatore è tenuto a produrre la campionatura di tutti i componenti degli impianti per la preventiva accettazione da parte della direzione dei lavori; resta, comunque, stabilito che l'accettazione dei campioni da parte della direzione dei lavori non pregiudica i diritti che l'amministrazione appaltante si riserva in sede di collaudo.

Prima della chiusura delle tracce e dell'esecuzione di pavimenti, intonaci e rivestimenti dovrà essere effettuata la prova idraulica dell'impianto con pressione non inferiore a 1,5-2 volte quella di esercizio mantenuta costante per

almeno 24 ore continue; durante la prova idraulica dovranno ispezionarsi accuratamente le tubazioni ed i giunti e qualora si verificassero perdite od altri inconvenienti si dovrà procedere alle necessarie riparazioni e ripetere nuovamente la prova interrotta.

La prova idraulica sarà eseguita a cura e spese dell'appaltatore, e il direttore ne redigerà un regolare verbale in contraddittorio con l'appaltatore stesso; dopo i trattamenti protettivi e di identificazione potrà procedersi al rinterro dei cavi e/o alla chiusura delle tracce e/o dei cavedi.

I prezzi di elenco comprendono tutto quanto necessario (fornitura, opera, prestazione, ecc.) per dare l'impianto completo e funzionante a perfetta regola d'arte.

L'appaltatore fino all'approvazione del collaudo da parte dell'amministrazione appaltante è ritenuto responsabile della perfetta integrità e funzionalità dell'impianto stesso ed è, quindi, obbligato ad intervenire, se necessario, per effettuare riparazioni, sostituzioni, o reintegri conseguenti anche a danni od asportazioni da chiunque e per qualunque ragione causati.

La collocazione degli apparecchi sanitari, delle rubinetterie e degli accessori vari dovrà essere effettuata in modo da assicurare la montabilità ed accessibilità anche in funzione di successive ed eventuali operazioni di sostituzione e/o manutenzione; la collocazione degli apparecchi a pavimento quali vasi e bidet dovrà essere effettuata per mezzo di viti in ottone cromato o in acciaio inossidabile su tasselli con tassativa esclusione di fissaggi con qualsiasi genere di malta.

I diametri e le portate delle rubinetterie e delle tubazioni di alimentazione dovranno essere di norma non inferiori a quelli riportati nella seguente tabella in funzione del tipo di apparecchio.

APPARECCHI	Diametro (pollici)	Diametro (mm)	Portata l/sec.
Vaso con cassetta	3/8	11	0,10
Vaso rub. pas. rap.	3/4	20	1,50
Vaso flussometro	1	26	2,00
Orinatoio continuo	3/8	11	0,05
Orinatoio comandato	3/8	11	0,10
Lavabo	3/8	11	0,10
Bidet	3/8	11	0,10
Doccia	1/2	16	0,10
Vasca da bagno	1/2	16	0,20
Lavello da cucina	1/2	16	0,20
Vasca da lavare	1/2	16	0,20
Vuotatoio	1/2	16	0,20
Lavast. - Lavatrice	1/2	16	0,20
Idrante	1/2	16	0,20
Idrante	3/4	20	0,20

La velocità dell'acqua non dovrà essere superiore, per nessun motivo, nella linea principale a 2 m/sec e nelle diramazioni a 1,5 m/sec.

La pressione di esercizio, salvo diversa disposizione, non dovrà essere superiore, in ogni punto della rete, a 5 atmosfere e solo eccezionalmente e per brevi intervalli di tempo potranno essere tollerate pressioni leggermente superiori.

Tutti gli apparecchi sanitari dovranno essere muniti di apposito sifone dello stesso diametro della piletta con la quale sarà collegato; il diametro della piletta e dei sifoni saranno tali da garantire uno svuotamento rapido dei relativi apparecchi.

L'appaltatore è tenuto, altresì, a presentare, entro 30 giorni dall'ultimazione dell'impianto, n. 2 copie dei disegni dell'impianto eseguito con l'indicazione quotata di tutta la rete e di ogni altro particolare atto a documentare con esattezza l'intero impianto.

### Art. XXXVIII - Impianto fognante

L'impianto fognante dovrà essere realizzato nel rispetto delle prescrizioni progettuali, di contratto e di capitolato e con la scrupolosa osservanza delle leggi, decreti, circolari, norme e disposizioni nazionali e locali, vigenti all'atto dell'esecuzione dell'impianto stesso.

In conformità alla legge 5-3-1990, n. 46, gli impianti idrici ed i loro componenti devono rispondere alle regole di buona tecnica; le norme UNI sono considerate norme di buona tecnica.

Il sistema di scarico deve essere indipendente dal sistema di smaltimento delle acque meteoriche almeno fino al punto di immissione nella fogna pubblica.

Il sistema di scarico può essere suddiviso in casi di necessità in più impianti convoglianti separatamente acque fecali, acque saponose, acque grasse. Il modo di recapito delle acque usate sarà comunque conforme alle prescrizioni delle



competenti autorità.

L'impianto di cui sopra si intende funzionalmente suddiviso come segue:

- parte destinata al convogliamento delle acque (raccordi, diramazioni, colonne, collettori);
- parte destinata alla ventilazione primaria;
- parte destinata alla ventilazione secondaria;
- raccolta e sollevamento sotto quota;
- trattamento delle acque;

Per la realizzazione delle diverse parti funzionali si utilizzeranno i materiali ed i componenti indicati nei documenti progettuali ed a loro completamento si rispetteranno le prescrizioni seguenti. Vale inoltre quale precisazione ulteriore a cui fare riferimento la norma UNI 9183.

1) I tubi utilizzabili devono rispondere alle seguenti norme:

- tubi di acciaio zincato UNI 6363 e UNI 8863 FA 199 (il loro uso deve essere limitato alle acque di scarico con poche sostanze in sospensione e non saponose). Per la zincatura si fa riferimento alle norme sui trattamenti galvanici. Per i tubi di acciaio rivestiti, il rivestimento deve rispondere alle prescrizioni delle norme UNI esistenti (polietilene, bitume, ecc.) e comunque non deve essere danneggiato o staccato; in tal caso deve essere eliminato il tubo;
- tubi di ghisa: devono rispondere alle UNI 7385 e UNI ISO 6594, essere del tipo centrifugato e ricotto, possedere rivestimento interno di catrame, resina epossidica ed essere esternamente catramati o verniciati con vernice antiruggine;
- tubi di piombo: devono rispondere alla UNI 7527/1. Devono essere lavorati in modo da ottenere sezione e spessore costanti in ogni punto del percorso. Essi devono essere protetti con catrame e verniciati con vernici bituminose per proteggerli dall'azione aggressiva del cemento;
- tubi di grès: devono rispondere alla UNI 9180/2;
- tubi di calcestruzzo non armato: devono rispondere alla UNI 9534, i tubi armati devono rispondere alle prescrizioni di buona tecnica (fino alla disponibilità di norma UNI);
- tubi di materiale plastico: devono rispondere alle seguenti norme:
  - tubi di PVC per condotte all'interno dei fabbricati: UNI 7443 FA 178;
  - tubi di PVC per condotte interrato: UNI 7447;
  - tubi di polietilene ad alta densità (PEad) per condotte interrato: UNI 7613;
  - tubi di polipropilene (PP): UNI 8319;
  - tubi di polietilene ad alta densità (PE a.d.) per condotte all'interno dei fabbricati: UNI 8451.

2) Per gli altri componenti vale quanto segue:

- per gli scarichi ed i sifoni di apparecchi sanitari vedere articolo sui componenti dell'impianto di adduzione dell'acqua;
- in generale i materiali di cui sono costituiti i componenti del sistema di scarico devono rispondere alle seguenti caratteristiche:
  - a) minima scabrezza, al fine di opporre la minima resistenza al movimento dell'acqua;
  - b) impermeabilità all'acqua ed ai gas per impedire i fenomeni di trasudamento e di fuoriuscita odori;
  - c) resistenza all'azione aggressiva esercitata dalle sostanze contenute nelle acque di scarico, con particolare riferimento a quelle dei detersivi e delle altre sostanze chimiche usate per lavaggi;
  - d) resistenza all'azione termica delle acque aventi temperature sino a 90° C circa;
  - e) opacità alla luce per evitare i fenomeni chimici e batteriologici favoriti dalle radiazioni luminose;
  - f) resistenza alle radiazioni UV, per i componenti esposti alla luce solare;
  - g) resistenza agli urti accidentali;
- in generale i prodotti ed i componenti devono inoltre rispondere alle seguenti caratteristiche:
  - h) conformazione senza sporgenze all'interno per evitare il deposito di sostanze contenute o trasportate dalle acque;
  - i) stabilità di forma in senso sia longitudinale sia trasversale;
  - l) sezioni di accoppiamento con facce trasversali perpendicolari all'asse longitudinale;
  - m) minima emissione di rumore nelle condizioni di uso;
  - n) durabilità compatibile con quella dell'edificio nel quale sono montati;
- gli accumuli e sollevamenti devono essere a tenuta di aria per impedire la diffusione di odori all'esterno, ma devono avere un collegamento con l'esterno a mezzo di un tubo di ventilazione di sezione non inferiore a metà del tubo o della somma delle sezioni dei tubi che convogliano le acque nell'accumulo;
- le pompe di sollevamento devono essere di costituzione tale da non intasarsi in presenza di corpi solidi in sospensione la cui dimensione massima ammissibile è determinata dalla misura delle maglie di una griglia di protezione da installare a monte delle pompe.

Per la realizzazione dell'impianto si utilizzeranno i materiali, i componenti e le modalità indicate nei documenti progettuali, e qualora non siano specificate in dettaglio nel progetto od a suo completamento si rispetteranno le prescrizioni seguenti.

Vale inoltre quale prescrizione ulteriore a cui far riferimento la norma UNI 9183.

1) Nel suo insieme l'impianto deve essere installato in modo da consentire la facile e rapida manutenzione e pulizia; deve permettere la sostituzione, anche a distanza di tempo, di ogni sua parte senza gravosi o non previsti interventi distruttivi di altri elementi della costruzione; deve permettere l'estensione del sistema, quando previsto, ed il suo facile collegamento ad altri sistemi analoghi.

2) Le tubazioni orizzontali e verticali devono essere installate in allineamento secondo il proprio asse, parallele alle pareti e con la pendenza di progetto. Esse non devono passare sopra apparecchi elettrici o simili o dove le eventuali fuoriuscite possono provocare inquinamenti. Quando ciò è inevitabile devono essere previste adeguate protezioni che convogliano i liquidi in un punto di raccolta. Quando applicabile vale il decreto ministeriale 12-12-1985 per le tubazioni interrato.

3) I raccordi con curve e pezzi speciali devono rispettare le indicazioni predette per gli allineamenti, le discontinuità, le pendenze, ecc. Le curve ad angolo retto non devono essere usate nelle connessioni orizzontali (sono ammesse tra tubi verticali ed orizzontali), sono da evitare le connessioni doppie e tra loro frontali ed i raccordi a T. I collegamenti devono avvenire con opportuna inclinazione rispetto all'asse della tubazione ricevente ed in modo da mantenere allineate le generatrici superiori dei tubi.

4) I cambiamenti di direzione devono essere fatti con raccordi che non producono apprezzabili variazioni di velocità od altri effetti di rallentamento. Le connessioni in corrispondenza di spostamento dell'asse delle colonne della verticale devono avvenire ad opportuna distanza dallo spostamento e comunque a non meno di 10 volte il diametro del tubo ed al di fuori del tratto di possibile formazione delle schiume.

5) Gli attacchi dei raccordi di ventilazione secondaria devono essere realizzati come indicato nella norma UNI 9183. Le colonne di ventilazione secondaria, quando non hanno una fuoriuscita diretta all'esterno, possono:

- essere raccordate alle colonne di scarico ad una quota di almeno 15 cm più elevata dal bordo superiore del troppopieno dell'apparecchio collocato alla quota più alta nell'edificio;
- essere raccordate al di sotto del più basso raccordo di scarico;
- devono essere previste connessioni intermedie tra colonna di scarico e ventilazione almeno ogni 10 connessioni nella colonna di scarico.

6) I terminali delle colonne fuoriuscenti verticalmente dalle coperture devono essere a non meno di 0,15 m dall'estradosso per coperture non praticabili ed a non meno di 2 m per coperture praticabili. Questi terminali devono distare almeno 3 m da ogni finestra oppure essere ad almeno 0,60 m dal bordo più alto della finestra.

7) Punti di ispezione devono essere previsti con diametro uguale a quello del tubo fino a 100 mm, e con diametro minimo di 100 mm negli altri casi. La loro posizione deve essere:

- al termine della rete interna di scarico insieme al sifone e ad una derivazione;
- ad ogni cambio di direzione con angolo maggiore di 45°;
- ogni 15 m di percorso lineare per tubi con diametro sino a 100 mm ed ogni 30 m per tubi con diametro maggiore;
- ad ogni confluenza di due o più provenienze;
- alla base di ogni colonna.

Le ispezioni devono essere accessibili ed avere spazi sufficienti per operare con gli utensili di pulizia. Apparecchi facilmente rimovibili possono fungere da ispezioni.

Nel caso di tubi interrati con diametro uguale o superiore a 300 mm bisogna prevedere pozzetti di ispezione ad ogni cambio di direzione e comunque ogni 40 - 50 m.

8) I supporti di tubi ed apparecchi devono essere staticamente affidabili, durabili nel tempo e tali da non trasmettere rumori e vibrazioni. Le tubazioni vanno supportate ad ogni giunzione; ed inoltre quelle verticali almeno ogni 2,5 m e quelle orizzontali ogni 0,5 m per diametri fino a 50 mm, ogni 0,8 m per diametri fino a 100 mm, ogni 1,00 m per diametri oltre 100 mm. Il materiale dei supporti deve essere compatibile chimicamente ed in quanto a durezza con il materiale costituente il tubo.

9) Si devono prevedere giunti di dilatazione, per i tratti lunghi di tubazioni, in relazione al materiale costituente ed alla presenza di punti fissi quali parti murate o vincolate rigidamente.

Gli attraversamenti delle pareti a seconda della loro collocazione possono essere per incasso diretto, con utilizzazione di manicotti di passaggio (controtubi) opportunamente riempiti tra tubo e manicotto, con foro predisposto per il passaggio in modo da evitare punti di vincolo.

10) Gli scarichi a pavimento all'interno degli ambienti devono sempre essere sifonati con possibilità di un secondo attacco.

L'appaltatore è tenuto a produrre la campionatura di tutti i componenti dell'impianto per la preventiva accettazione da parte della direzione dei lavori; resta, comunque, stabilito che l'accettazione dei campioni da parte della direzione dei lavori non pregiudica i diritti che l'amministrazione appaltante si riserva in sede di collaudo.

L'appaltatore è tenuto, altresì, a presentare, entro 30 giorni dall'ultimazione dell'impianto n. 2 copie dei disegni dell'impianto eseguito, con l'indicazione quotata di tutta la rete e di ogni altro particolare atto a documentare con esattezza l'intero impianto.

### **Art. XXXIX - Impianto di riscaldamento**

In conformità alle leggi vigenti, (Decreto n.37 del 22-01-2008) gli impianti di riscaldamento devono rispondere alle regole di buona tecnica; le norme UNI e CEI sono considerate norme di buona tecnica.

L'impianto in questione necessita di controlli delle tubazioni esistenti e di installazione di caldaia nuova in centrale termica, di caldaie in locali a piano -1 del Comparto "A", di parti terminali degli impianti nei vari comparti e di ripristino delle sottostazioni termiche che interessano le zone dell'appalto.

Alla fine dei lavori l'Appaltatore dovrà predisporre la SCIA per la prevenzione incendi della Centrale Termica situata al livello -1 del Comparto "A" e la denuncia INAL per l'omologazione dell'impianto.

Di seguito si elencano delle descrizioni relative all'impianto termico.

### 108.1. Generalità

L'impianto di riscaldamento deve assicurare il raggiungimento, nei locali riscaldati, della temperatura indicata in progetto, compatibile con le vigenti disposizioni in materia di contenimento dei consumi energetici. Detta temperatura deve essere misurata al centro dei locali e ad una altezza di 1,5 m dal pavimento. Quanto detto vale purché la temperatura esterna non sia inferiore al minimo fissato in progetto.

Nella esecuzione dell'impianto dovranno essere scrupolosamente osservate, oltre alle disposizioni per il contenimento dei consumi energetici, le vigenti prescrizioni concernenti la sicurezza, l'igiene, l'inquinamento dell'aria, delle acque e del suolo.

### 108.2. Sistemi di riscaldamento

I sistemi di riscaldamento degli ambienti si intendono classificati come segue:

a) mediante "corpi scaldanti" (radiatori, convettori, piastre radianti e simili) collocati nei locali e alimentati da un fluido termovettore (acqua, vapore d'acqua, acqua surriscaldata);

b) mediante "pannelli radianti" posti in pavimenti, soffitti, pareti a loro volta riscaldati mediante tubi, in cui circola acqua a circa 50° C;

c) mediante "pannelli sospesi" alimentati come i corpi scaldanti di cui alla lettera a);

d) mediante l'immissione di aria riscaldata per attraversamento di batterie. Dette batterie possono essere:

— quelle di un apparecchio locale (aeroterma, ventilconvettore, convettore ventilato, ecc.);

— quelle di un apparecchio unico per unità immobiliare (condizionatore, complesso di termoventilazione);

e) mediante l'immissione nei locali di aria riscaldata da un generatore d'aria calda a scambio diretto. Dal punto di vista gestionale gli impianti di riscaldamento si classificano come segue:

— autonomo, quando serve un'unica unità immobiliare;

— centrale, quando serve una pluralità di unità immobiliari di un edificio, o di più edifici raggruppati;

— di quartiere, quando serve una pluralità di edifici separati;

— urbano, quando serve tutti gli edifici di un centro abitato.

### 108.3. Componenti degli impianti di riscaldamento

In base alla regolamentazione vigente tutti i componenti degli impianti di riscaldamento destinati alla produzione, diretta od indiretta, del calore, alla utilizzazione del calore, alla regolazione automatica e contabilizzazione del calore, debbono essere provvisti del certificato di omologazione rilasciato dagli organi competenti. I dispositivi automatici di sicurezza e di protezione debbono essere provvisti di certificato di conformità rilasciato, secondo i casi, dall'ISPESL o dal Ministero degli interni (Centro studi ed esperienze).

Tutti i componenti degli impianti debbono essere accessibili ed agibili per la manutenzione e suscettibili di essere agevolmente introdotti e rimossi nei locali di loro pertinenza ai fini della loro revisione, o della eventuale sostituzione.

Il direttore dei lavori dovrà accertare che i componenti impiegati siano stati omologati e/o che rispondano alle prescrizioni vigenti e alla UNI 10376.

### 108.4. Generatori di calore

Secondo il combustibile impiegato i generatori di calore possono essere alimentati:

— con combustibili solidi, caricati manualmente o automaticamente nel focolare;

— con combustibili liquidi mediante apposito bruciatore;

— con combustibili gassosi mediante apposito bruciatore.

Secondo il fluido riscaldato i generatori di calore possono essere:

— ad acqua calda;

— a vapore con pressione inferiore a 98067 Pa;

— ad acqua surriscaldata con temperatura massima corrispondente alla pressione di cui sopra;

— ad aria calda.

1) Il generatore di calore deve essere in grado di fornire il calore necessario con il rendimento previsto ai vari carichi e di esso dovrà essere precisato il tipo e la pressione massima di esercizio, il materiale impiegato, lo spessore della superficie di scambio e il volume del fluido contenuto (nel caso di generatori di vapore d'acqua il contenuto d'acqua a livello).

2) Per i generatori con camera di combustione pressurizzata bisogna assicurarsi, nel caso in cui il camino sia a tiraggio naturale e corra all'interno dell'edificio, che all'uscita dei fumi non sussista alcuna pressione residua.

3) Il generatore sarà dotato degli accessori previsti dalla normativa ed in particolare:

— dei dispositivi di sicurezza;

— dei dispositivi di protezione;

— dei dispositivi di controllo previsti dalle norme ISPESL.

In particolare:

a) dispositivi di sicurezza:

— negli impianti ad acqua calda a vaso aperto, la sicurezza del generatore verrà assicurata mediante un tubo aperto all'atmosfera, di diametro adeguato;

— negli impianti ad acqua calda a vaso chiuso, la sicurezza verrà assicurata per quanto riguarda le sovrappressioni dalla o dalle valvole di sicurezza e, per quanto riguarda la sovratemperatura da valvole di scarico termico o da valvole di intercettazione del combustibile;

— negli impianti a vapore a bassa pressione o ad acqua surriscaldata, la sicurezza dei generatori verrà assicurata dalle valvole di sicurezza;

b) dispositivi di protezione sono quelli destinati a prevenire l'entrata in funzione dei dispositivi di sicurezza, ossia termostati, pressostati e flussostati (livellostati nei generatori di vapore) essi devono funzionare e rispondere alle normative vigenti;

c) dispositivi di controllo sono: il termometro con l'attiguo pozzetto per il termometro di controllo e l'idrometro con l'attacco per l'applicazione del manometro di controllo.

Nei generatori di vapore: il livello visibile ed il manometro dotato di attacco per il manometro di controllo. Questi dispositivi devono rispondere alle normative vigenti.

#### *108.4.1. Generatori d'aria calda a scambio diretto*

Dei generatori d'aria calda, a scambio diretto, ove ne sia consentito l'impiego per il riscaldamento di locali di abitazione ed uffici, dovrà essere dichiarata la natura e spessore della superficie di scambio, la pressione della camera di combustione e del circuito dell'aria, la potenza assorbita dal ventilatore.

Ai fini della sicurezza sarà verificata la tenuta del circuito di combustione e la pressione del circuito dell'aria calda che deve mantenersi superiore alla pressione massima rilevata nel circuito di combustione.

#### *108.4.2. Generatori di calore a scambio termico*

Comprendono scambiatori di calore in cui il circuito primario è alimentato da acqua calda o vapore od acqua surriscaldata, prodotti da un generatore di calore ed il circuito secondario è destinato a fornire acqua calda a temperatura minore.

Tali apparecchi, se alimentati da un fluido a temperatura superiore a quella di ebollizione alla pressione atmosferica, devono essere provvisti, sul circuito secondario, di valvole di sicurezza e di valvole di scarico termico, oltre alle apparecchiature di protezione (termostati, pressostati) che operano direttamente sul generatore che alimenta il circuito primario, oppure sul circuito primario.

Devono disporre altresì degli apparecchi di controllo come i generatori d'acqua calda (termometro, idrometro con attacchi).

#### *108.5. Bruciatori*

I bruciatori di combustibili liquidi, o gassosi, ed i focolari per combustibili solidi, devono essere in grado di cedere al fluido termovettore il calore corrispondente al carico massimo del generatore servito.

In ogni caso la potenza del bruciatore non deve superare la potenza massima del generatore in questione.

Il bruciatore deve essere corredato da dispositivi che ne arrestino il funzionamento ed intercettino l'afflusso del combustibile nel caso che la fiamma non si accenda o si spenga in corso di funzionamento.

In particolare le rampe di alimentazione dei bruciatori a gas debbono corrispondere esattamente per tipo e composizione a quelle prescritte dalle norme UNI CIG ed essere quindi dotate, oltre che di elettrovalvole di intercettazione, anche del dispositivo atto ad accertare l'assenza di perdite delle valvole stesse.

Negli impianti di maggiore importanza dotati di bruciatori di gas, si dovrà prevedere anche la verifica automatica del dispositivo di controllo della fiamma all'atto di ogni accensione o, se del caso, la verifica continua. L'arresto dei bruciatori in generale deve verificarsi anche nel caso di intervento dei vari apparecchi di protezione: termostati, pressostati, flussostati, livellostati.

#### *108.5.1. Condotti di evacuazione dei fumi ed aerazione delle centrali termiche*

I condotti dei fumi: raccordi fumari, canali fumari e camini debbono assicurare la corretta evacuazione dei fumi anche al carico massimo e nelle peggiori condizioni esterne di temperatura, pressione ed umidità relativa.

Qualora i condotti non siano totalmente esterni all'edificio il tiraggio ne dovrà assicurare la depressione lungo l'intero sviluppo così che, in caso di lesioni, non vi sia fuoriuscita dei prodotti della combustione.

Lo sbocco all'esterno dovrà avvenire secondo le prescrizioni vigenti e comunque in modo da non recare molestie. In qualsiasi locale in cui funziona un generatore di calore, di qualsiasi potenza, deve essere assicurato il libero ingresso dell'aria necessaria mediante un'apertura non chiudibile di dimensioni adeguate.

#### *108.5.2. I depositi di combustibili liquidi*

Devono rispettare la legislazione in base alla capacità, ai locali in cui possono essere collocati ed alla loro sistemazione ove siano interrati o collocati in vista all'aperto.

Ove si presentassero delle perdite, il combustibile liquido dovrà fluire entro un apposito bacino di raccolta che, nel caso di interramento, non deve inquinare il terreno e la falda acquifera.

Ogni serbatoio deve essere provvisto di un tubo di sfiato ubicato in modo che i prodotti gassosi non possano molestare le persone.

Le tubazioni di adduzione del combustibile, liquido o gassoso, al serbatoio debbono potersi intercettare all'esterno delle centrali termiche, in caso di emergenza.

Deve essere provvisto altresì di un attacco di carico, facilmente accessibile e protetto da manomissioni. Le

tubazioni di adduzione ai bruciatori devono essere intercettabili all'esterno della centrale termica.

Le stazioni di riduzione per l'alimentazione dei bruciatori di gas ed i relativi contatori vanno collocati all'esterno e, dove ciò non è possibile, in ambienti aerati e separati dai locali di utilizzazione secondo la regolamentazione antincendio.

#### *108.6. Circolazione del fluido termovettore*

##### *108.6.1. Pompe di circolazione*

Nel caso di riscaldamento ad acqua calda, la circolazione, salvo casi eccezionali in cui si utilizza la circolazione naturale per gravità, viene assicurata mediante elettropompe centrifughe la cui potenza elettrica assorbita non deve essere, di massima, maggiore di 1/500 della potenza termica massima dell'impianto.

Le pompe, provviste del certificato di omologazione, dovranno assicurare portate e prevalenze idonee per alimentare

tutti gli apparecchi utilizzatori e debbono essere previste per un servizio continuo senza sensibile surriscaldamento del motore.

La tenuta sull'albero nelle pompe, accoppiato al motore elettrico con giunto elastico, potrà essere meccanica o con premistoppa, in quest'ultimo caso la perdita d'acqua dovrà risultare di scarsa rilevanza dopo un adeguato periodo di funzionamento.

Ogni pompa dovrà essere provvista di organi di intercettazione sull'aspirazione e sulla mandata e di valvole di non ritorno.

Sulla pompa, o sui collettori di aspirazione, e di mandata delle pompe si dovrà prevedere una presa manometrica per il controllo del funzionamento.

#### *108.6.2. Ventilatori*

Nel caso di riscaldamento ad aria calda, l'immissione dell'aria nei vari locali si effettua mediante elettroventilatori centrifughi, o assiali, la cui potenza elettrica assorbita non deve essere, di massima, maggiore di 1/50 della potenza termica massima dell'impianto.

I ventilatori, provvisti di certificato di omologazione dovranno assicurare portate e prevalenze idonee per l'immissione nei singoli locali della portata d'aria necessaria per il riscaldamento e debbono essere previsti per un servizio continuo senza sensibile surriscaldamento del motore.

#### *108.7. Distribuzione del fluido termovettore*

##### *108.7.1. Rete di tubazioni di distribuzione*

Comprende:

a) le tubazioni della centrale termica;

b) le tubazioni della sottocentrale termica allorché l'impianto sia alimentato dal secondario di uno scambiatore di calore;

c) la rete di distribuzione propriamente detta che comprende:

— una rete orizzontale principale;

— le colonne montanti che si staccano dalla rete di cui sopra;

— le reti orizzontali nelle singole unità immobiliari;

— gli allacciamenti ai singoli apparecchi utilizzatori;

d) la rete di sfiato dell'aria.

1) Le reti orizzontali saranno poste, di regola, nei cantinati o interrate: in quest'ultimo caso, se si tratta di tubi metallici e non siano previsti cunicoli accessibili aerati, si dovrà prevedere una protezione tale da non consentire alcun contatto delle tubazioni col terreno.

2) Le colonne montanti, provviste alla base di organi di intercettazione e di rubinetto di scarico, saranno poste possibilmente in cavedi accessibili e da esse si dirameranno le reti orizzontali destinate alle singole unità immobiliari. Debbono restare accessibili sia gli organi di intercettazione dei predetti montanti, sia quelli delle singole reti o, come nel caso dei pannelli radianti, gli ingressi e le uscite dei singoli serpentini.

3) Diametri e spessori delle tubazioni debbono corrispondere a quelli previsti nelle norme UNI: in particolare per i tubi di acciaio neri si impiegheranno, sino al diametro di 1", tubi gas secondo la norma UNI 3824 e per i diametri maggiori, tubi lisci secondo le norme UNI 7287 e UNI 7288. Per i tubi di rame si impiegheranno tubi conformi alla norma UNI 6507.

4) Le tubazioni di materiali non metallici debbono essere garantite dal fornitore per la temperatura e pressione massima di esercizio e per servizio continuo.

5) Tutte le tubazioni debbono essere coibentate secondo le prescrizioni della legge 373/1976 e decreti di attuazione, salvo il caso in cui il calore da esse emesso sia previsto espressamente per il riscaldamento, o per l'integrazione del riscaldamento ambiente.

6) I giunti, di qualsiasi genere (saldati, filettati, a flangia, ecc.) debbono essere a perfetta tenuta e là dove non siano accessibili dovranno essere provati a pressione in corso di installazione.

7) I sostegni delle tubazioni orizzontali o sub-orizzontali dovranno essere previsti a distanze tali da evitare incurvamenti.

8) Il dimensionamento delle tubazioni, sulla base delle portate e delle resistenze di attrito ed accidentali, deve essere condotto così da assicurare le medesime perdite di carico in tutti i circuiti generali e particolari di ciascuna utenza. La velocità dell'acqua nei tubi deve essere contenuta entro limiti tali da evitare rumori molesti, trascinarsi d'aria, perdite di carico eccessive e fenomeni di erosione in corrispondenza alle accidentalità.

9) Il percorso delle tubazioni e la loro pendenza deve assicurare, nel caso di impiego dell'acqua, il sicuro sfogo dell'aria e, nel caso dell'impiego del vapore, lo scarico del condensato oltre che l'eliminazione dell'aria. Occorre prevedere, in ogni caso, la compensazione delle dilatazioni termiche: dei dilatatori, dovrà essere fornita la garanzia che le deformazioni rientrano in quelle elastiche del materiale e dei punti fissi che l'ancoraggio è commisurato alle sollecitazioni.

Gli organi di intercettazione, previsti su ogni circuito separato, dovranno corrispondere alle temperature e pressioni massime di esercizio ed assicurare la perfetta tenuta, agli effetti della eventuale segregazione dall'impianto di ogni singolo circuito.

Sulle tubazioni che convogliano vapore occorre prevedere uno o più scaricatori del condensato così da evitare i colpi d'ariete e le ostruzioni al passaggio del vapore.

##### *108.7.2 Canali di distribuzione dell'aria calda*

Negli impianti ad aria calda, in cui questa viene immessa in una pluralità di ambienti, o in più punti dello stesso ambiente, si devono prevedere canali di distribuzione con bocche di immissione, singolarmente regolabili per quanto concerne la portata e dimensionati, come le tubazioni, in base alla portata ed alle perdite di carico.

I canali debbono essere eseguiti con materiali di adeguata resistenza, non soggetti a disgregazione, od a danneggiamenti per effetto dell'umidità e, se metallici, irrigiditi in modo che le pareti non entrino in vibrazione.

I canali dovranno essere coibentati per l'intero loro sviluppo a meno che il calore da essi emesso sia espressamente previsto per il riscaldamento, o quale integrazione del riscaldamento dei locali attraversati.

La velocità dell'aria nei canali deve essere contenuta, così da evitare rumori molesti, perdite di carico eccessive e fenomeni di abrasione delle pareti, specie se non si tratta di canali metallici.

Le bocche di immissione debbono essere ubicate e conformate in modo che l'aria venga distribuita quanto più possibile uniformemente ed a velocità tali da non risultare molesta per le persone; al riguardo si dovrà tenere conto anche della naturale tendenza alla stratificazione.

In modo analogo si dovrà procedere per i canali di ripresa, dotati di bocche di ripresa, tenendo conto altresì che l'ubicazione delle bocche di ripresa deve essere tale da evitare la formazione di correnti preferenziali, a pregiudizio della corretta distribuzione.

#### *108.8. Apparecchi utilizzatori*

Tutti gli apparecchi utilizzatori debbono essere costruiti in modo da poter essere impiegati alla pressione ed alla temperatura massima di esercizio, tenendo conto della prevalenza delle pompe di circolazione che può presentarsi al suo valore massimo qualora la pompa sia applicata sulla mandata e l'apparecchio sia intercettato sul solo ritorno.

##### *108.8.1. Corpi scaldanti statici*

Qualunque sia il tipo prescelto, i corpi scaldanti debbono essere provvisti di un certificato di omologazione che ne attesti la resa termica, accertata in base alla norma UNI 6514.

Essi debbono essere collocati in posizione e condizioni tali che non ne risulti pregiudicata la cessione di calore all'ambiente. Non si debbono impiegare sullo stesso circuito corpi scaldanti dei quali sia notevolmente diverso l'esponente dell'espressione che misura la variazione della resa termica in funzione della variazione della differenza tra la temperatura del corpo scaldante e la temperatura ambiente (esempio radiatori e convettori).

Sulla mandata e sul ritorno del corpo scaldante si debbono prevedere organi atti a consentire la regolazione manuale e, ove occorra, l'esclusione totale del corpo scaldante, rendendo possibile la sua asportazione, senza interferire con il funzionamento dell'impianto.

##### *108.8.2. Corpi scaldanti ventilati*

Di tali apparecchi costituiti da una batteria percorsa dal fluido termovettore e da un elettroventilatore, che obbliga l'aria a passare nella batteria, occorre oltre a quanto già esposto per i corpi scaldanti statici accertare la potenza assorbita dal ventilatore e la rumorosità dello stesso.

La collocazione degli apparecchi deve consentire una distribuzione uniforme dell'aria evitando altresì correnti moleste.

##### *108.8.3. Pannelli radianti*

Costituiscono una simbiosi tra le reti di tubazioni in cui circola il fluido termovettore e le strutture murarie alle quali tali reti sono applicate (pannelli riportati) o nelle quali sono annegate (pannelli a tubi annegati). I tubi per la formazione delle reti, sotto forma di serpentini, o griglie, devono essere di piccolo diametro (20 mm al massimo) ed ove non si tratti di tubi metallici dovrà essere accertata l'idoneità relativamente alla temperatura ed alla pressione massima di esercizio per un servizio continuo.

Prima dell'annegamento delle reti si verificherà che non vi siano ostruzioni di sorta ed è indispensabile una prova a pressione sufficientemente elevata per assicurarsi che non si verifichino perdite nei tubi e nelle eventuali congiunzioni.

1) Nel caso di pannelli a pavimento la temperatura media superficiale del pavimento finito non deve superare il valore stabilito al riguardo dal progettista e la distanza tra le tubazioni deve essere tale da evitare che detta temperatura media si consegua alternando zone a temperatura relativamente alta e zone a temperatura relativamente bassa.

Nel prevedere il percorso dei tubi occorre tener presente altresì che (anche con cadute di temperatura relativamente basse: 8-10° C) le zone che corrispondono all'ingresso del fluido scaldante emettono calore in misura sensibilmente superiore a quelle che corrispondono all'uscita.

Le reti di tubi devono essere annegate in materiale omogeneo (di regola: calcestruzzo da costruzione) che assicuri la totale aderenza al tubo e ne assicuri la protezione da qualsiasi contatto con altri materiali e da qualsiasi liquido eventualmente disperso sul pavimento.

2) Nel caso di pannelli a soffitto ricavati di regola annegando le reti nei solai pieni, o nelle nervature dei solai misti, la temperatura media superficiale non deve superare il valore stabilito dal progettista.

3) Il collegamento alle reti di distribuzione, deve essere attuato in modo che sia evitato qualsiasi ristagno dell'aria e che questa, trascinata dal fluido venga scaricata opportunamente; per lo stesso motivo è opportuno che la velocità dell'acqua non sia inferiore a 0,5 m/sec.

4) Nel caso di reti a griglia, costituite da una pluralità di tronchi o di serpentini, collegati a due collettori (di ingresso e di uscita), occorre che le perdite di carico nei vari tronchi siano uguali, così da evitare circolazioni preferenziali. In concreto occorre che i vari tronchi, o serpentini, abbiano la stessa lunghezza (e, possibilmente, lo stesso numero di curve) e che gli attacchi ai collettori avvengano da parti opposte così che il tronco con la mandata più corta abbia il ritorno più lungo e il tronco con la mandata più lunga, il ritorno più corto.

5) Nei pannelli, cosiddetti "riportati", di regola a soffitto e talvolta a parete, ove le reti di tubazioni sono incorporate in uno strato di speciale intonaco, applicato alla struttura muraria, o anche separato dalla stessa, si dovrà prevedere

un'adeguata armatura di sostegno, una rete portaintonaco di rinforzo e l'ancoraggio del pannello, tenendo conto delle dilatazioni termiche.

Qualunque sia il tipo di pannello impiegato, si deve prevedere un pannello, od un gruppo di pannelli, per ogni locale dotato di una valvola di regolazione, collocata in luogo costantemente accessibile.

6) È utile l'applicazione di organi di intercettazione sull'ingresso e sull'uscita così da poter separare dall'impianto il pannello od il gruppo di pannelli senza interferenze con l'impianto stesso.

#### *108.8.4. Pannelli pensili*

Si considerano come corpi scaldanti tenendo conto che, in relazione al loro sviluppo ed alla loro collocazione, le temperature superficiali debbono essere compatibili con il benessere delle persone.

#### *108.8.5. Riscaldatori d'acqua*

Sono destinati alla produzione di acqua calda per i servizi igienici e possono essere:

- ad accumulo con relativo serbatoio;
- istantanei;
- misti ad accumulo ed istantanei.

Il tipo di riscaldatore ed il volume di accumulo deve essere rispondente alla frequenza degli attingimenti: saltuari, continui, concentrati in brevi periodi di tempo.

Qualora il fluido scaldante presenti una temperatura superiore a quella di ebollizione alla pressione atmosferica occorre applicare al serbatoio di accumulo la valvola di sicurezza e la valvola di scarico termico.

Nel serbatoio d'accumulo è altresì indispensabile prevedere un vaso di espansione, o una valvola di sfioro, onde far fronte alla dilatazione dell'acqua in essi contenuta nel caso in cui non si verificano attingimenti durante il riscaldamento dell'acqua stessa.

Secondo le prescrizioni della legge 373/1976 l'acqua deve essere distribuita a temperatura non superiore a 50° C, è comunque opportuno, nel caso dell'accumulo, mantenere l'acqua a temperatura non superiore a 65° C onde ridurre la formazione di incrostazioni, nel caso in cui l'acqua non venga preventivamente trattata.

Il generatore di calore destinato ad alimentare il riscaldatore d'acqua durante i periodi in cui non si effettua il riscaldamento ambientale deve essere di potenza non superiore a quella richiesta effettivamente dal servizio a cui è destinato.

#### *108.8.6. Complessi di termoventilazione*

Sono costituiti, come i corpi scaldanti ventilati, da una batteria di riscaldamento alimentata dal fluido termovettore e da un elettroventilatore per la circolazione dell'aria nella batteria.

Dovendo provvedere al riscaldamento di una pluralità di locali mediante l'immissione di aria calda, l'apparecchio dovrà essere in grado di fornire la potenza termica necessaria.

Dell'elettroventilatore, dotato di un motore elettrico per servizio continuo, dovranno essere verificati: la portata, la prevalenza, la potenza assorbita ed il livello di rumorosità nelle condizioni di esercizio.

L'apparecchio può essere provvisto di filtri sull'aria di rinnovo e/o sull'aria di ricircolazione (mentre la presenza di dispositivi di umidificazione lo farebbe annoverare tra gli apparecchi di climatizzazione invernale).

#### *108.9. Espansione dell'acqua dell'impianto*

Negli impianti ad acqua calda, o surriscaldata, occorre prevedere un vaso di espansione in cui trovi posto l'aumento di volume del liquido per effetto del riscaldamento. Il vaso può essere aperto all'atmosfera o chiuso, a pressione.

Il vaso aperto deve essere collocato a quota maggiore del punto più alto dell'impianto ed occorre assicurarsi che esso non sia in circolazione per effetto dello scarico del tubo di sicurezza (allacciato scorrettamente) o della rete di sfioro dell'aria (sprovvista di scaricatore idoneo). Ove si utilizzi un vaso chiuso la pressione che vi deve regnare deve essere: nel caso di acqua calda, superiore alla pressione statica dell'impianto, nel caso di acqua surriscaldata superiore alla pressione del vapore saturo alla temperatura di surriscaldamento.

Il vaso chiuso può essere del tipo a diaframma (con cuscino d'aria prepressurizzato), autopressurizzato (nel quale la pressione, prima del riempimento, è quella atmosferica), prepressurizzato a pressione costante e livello variabile, prepressurizzato a pressione e livello costanti.

Questi ultimi richiedono per la pressurizzazione l'allacciamento ad una rete di aria compressa (o ad un apposito compressore) o a bombole di aria compressa o di azoto. I vasi chiusi collegati ad una sorgente esterna debbono essere dotati di valvola di sicurezza e se la pressione della sorgente può assumere valori rilevanti, occorre inserire una restrizione tarata sul tubo di adduzione cosicché la portata massima possa essere scaricata dalla valvola di sicurezza senza superare la pressione di esercizio per la quale il vaso è previsto. In ogni caso, qualora la capacità di un vaso chiuso sia maggiore di 25 l, il vaso stesso è considerato apparecchio a pressione a tutti gli effetti.

#### *108.10. Regolazione automatica*

Secondo la legge 10/1991, ogni impianto centrale deve essere provvisto di un'apparecchiatura per la regolazione automatica della temperatura del fluido termovettore, in funzione della temperatura esterna e del conseguente fattore di carico.

Il regolatore, qualunque ne sia il tipo, dispone di due sonde (l'una esterna e l'altra sulla mandata generale) ed opera mediante valvole servocomandate. Il regolatore deve essere suscettibile di adeguamento del funzionamento del diagramma di esercizio proprio dell'impianto regolato. Debbono essere previste regolazioni separate nel caso di circuiti di corpi scaldanti destinati ad assicurare temperature diverse e nel caso di circuiti che alimentano corpi scaldanti aventi una risposta diversa al variare della differenza tra la temperatura dell'apparecchio e la temperatura ambiente.

È indispensabile prevedere un sistema di regolazione automatica della temperatura ambiente per ogni unità immobiliare e di una valvola termostatica su ciascun corpo scaldante ai fini di conseguire la necessaria omogeneità delle temperature ambiente e di recuperare i cosiddetti apporti di calore gratuiti, esterni ed interni.

La regolazione locale deve essere prevista per l'applicazione di dispositivi di contabilizzazione del calore dei quali venisse decisa l'adozione.

#### *108.11. Alimentazione e scarico dell'impianto*

##### *108.11.1 Alimentazione dell'impianto*

Può avvenire secondo uno dei criteri seguenti:

- negli impianti a vapore, mediante elettropompe che prelevano l'acqua dalla vasca di raccolta del condensato, vasca in cui il livello è assicurato da una valvola a galleggiante allacciata all'acquedotto, o ad un condotto di acqua trattata;
- negli impianti ad acqua calda con vaso di espansione aperto, o mediante l'allacciamento all'acquedotto (o ad un condotto di acqua trattata) del vaso stesso, in cui il livello è assicurato da una valvola a galleggiante come sopra, oppure mediante un allacciamento diretto dell'acquedotto (o del predetto condotto di acqua trattata) al generatore di calore o ad un collettore della centrale termica, allacciamento dotato di una valvola a perfetta tenuta da azionare manualmente;
- negli impianti ad acqua calda con vaso chiuso, mediante l'allacciamento diretto all'acquedotto (od al predetto condotto dell'acqua trattata) attraverso una valvola di riduzione;
- negli impianti ad acqua surriscaldata, mediante elettropompe che prelevano l'acqua dall'acquedotto o dal serbatoio dell'acqua trattata.

Occorrono ovviamente pompe di sopraelevazione della pressione qualora la pressione dell'acquedotto, o quella del condotto dell'acqua trattata, non fosse in grado di vincere la pressione regnante nel punto di allacciamento.

Nel caso di valvole a galleggiante collegate all'acquedotto, la bocca di ingresso dell'acqua deve trovarsi ad un livello superiore a quello massimo dell'acqua così che in caso di eventuali depressioni nell'acquedotto non avvenga il risucchio in esso dell'acqua del vaso. Nel caso di allacciamenti diretti all'acquedotto è prescritta l'applicazione di una valvola di non ritorno così da evitare ogni possibile rientro nell'acquedotto dell'acqua dell'impianto.

Sulla linea di alimentazione occorre inserire un contatore d'acqua al fine di individuare tempestivamente eventuali perdite e renderne possibile l'eliminazione.

##### *108.11.2 Scarico dell'impianto*

Deve essere prevista la possibilità di scaricare, parzialmente o totalmente, il fluido termovettore contenuto nell'impianto.

Se si tratta di acqua fredda, questa può essere scaricata direttamente nella fognatura, se si tratta di acqua calda, o addirittura caldissima (per esempio nel caso di spurghi di caldaia a vapore), occorre raffreddarla in apposita vasca prima di immetterla nella fognatura.

#### *108.12 Quadro e collegamenti elettrici*

Si dovrà prevedere un quadro elettrico per il comando e la protezione di ogni singolo motore da corto circuiti, abbassamenti di tensione, mancanza di fase e sovraccarichi prolungati.

Quadro e collegamenti elettrici, nonché la messa a terra di tutte le parti metalliche dovranno essere conformi alle norme CEI ed in particolare a quella prevista espressamente per le centrali termiche nella CEI 64/2 appendice B.

108.13. Il direttore dei lavori per la realizzazione dell'impianto di riscaldamento opererà come segue:

- a) nel corso dell'esecuzione dei lavori, con riferimento ai tempi ed alle procedure, verificherà via via che i materiali impiegati e le tecniche di esecuzione siano effettivamente quelle prescritte ed inoltre per le parti destinate a non restare in vista, o che possono influire irreversibilmente sul funzionamento finale, verificherà che l'esecuzione sia coerente con quella concordata (questa verifica potrà essere effettuata anche in forma casuale e statistica nel caso di grandi opere);
- b) al termine dei lavori eseguirà una verifica finale dell'opera e si farà rilasciare dall'esecutore una dichiarazione di conformità dell'opera alle prescrizioni del progetto, del presente capitolato e di altre eventuali prescrizioni concordate. Effettuerà o farà effettuare e sottoscrivere in una dichiarazione di conformità le prove di tenuta, consumo di combustibile (correlato al fattore di carico), ecc., per comprovare il rispetto della legge 10/1991 e della regolamentazione esistente.

Il direttore dei lavori raccoglierà inoltre in un fascicolo i documenti progettuali più significativi, la dichiarazione di conformità predetta (ed eventuali schede di prodotti) nonché le istruzioni per la manutenzione con modalità e frequenza delle operazioni.

### **Art. XXXX - Impianto di climatizzazione**

In conformità alla legge 22. 01. 2008 n. 37, gli impianti di climatizzazione devono rispondere alle regole di buona tecnica; le norme UNI e CEI sono considerate norme di buona tecnica.

#### *109.1. Generalità*

L'impianto di climatizzazione è destinato ad assicurare negli ambienti:

- una determinata temperatura;
- una determinata umidità relativa;
- un determinato rinnovo dell'aria.

La climatizzazione può essere:

- soltanto invernale, nel qual caso la temperatura ambiente è soggetta alle limitazioni previste dalle vigenti



disposizioni in materia di contenimento dei consumi energetici;

— soltanto estiva;

— generale, ossia estiva ed invernale.

Qualunque sia il sistema di climatizzazione, deve essere assicurata la possibilità di una regolazione locale, almeno della temperatura e per i locali principali.

Qualora l'impianto serva una pluralità di unità immobiliari, ciascuna di tali unità deve essere servita separatamente ai fini della possibilità della contabilizzazione dell'energia utilizzata.

Per quanto concerne le prescrizioni in vigore e le normative da osservare si fa espresso riferimento al punto 105.1.

#### 109.2. Sistemi di climatizzazione

a) La climatizzazione viene classificata secondo uno dei criteri seguenti:

1) mediante impianti "a tutt'aria", in cui l'aria, convenientemente trattata centralmente, viene immessa nei singoli locali con caratteristiche termo-igrometriche tali da assicurare le condizioni previste;

2) mediante impianti in cui l'aria viene trattata localmente nella, o nelle, batterie di apparecchi singoli; tali batterie, se riscaldanti, sono alimentate con acqua calda o con vapore, se raffreddanti, sono alimentate con acqua refrigerata, oppure si prevede l'evaporazione di un fluido frigorigeno entro le batterie in questione;

3) nei cosiddetti "ventilconvettori" l'aria ambiente viene fatta circolare mediante un elettroventilatore, nei cosiddetti "induttori" l'aria ambiente viene richiamata attraverso le batterie per l'effetto induttivo creato dall'uscita da appositi ugelli (eiettori) di aria, cosiddetta "primaria", immessa nell'apparecchio ad alta velocità.

Il rinnovo dell'aria negli impianti con ventilconvettori, avviene:

— o per ventilazione naturale dell'ambiente e quindi in misura incontrollabile;

— o per richiamo diretto dall'esterno, da parte di ciascun apparecchio, attraverso un'apposita apertura praticata nella parete;

— o con l'immissione mediante una rete di canalizzazioni, di aria cosiddetta "primaria" trattata centralmente.

Negli impianti con induttori il rinnovo avviene mediante l'aria ad alta velocità trattata centralmente che dà luogo all'effetto induttivo e che, in parte o totalmente è aria esterna.

Negli impianti con aria primaria questa, di regola, soddisfa essenzialmente le esigenze igrometriche, mentre gli apparecchi locali operano di regola sul solo calore sensibile.

b) L'impianto di climatizzazione può essere dal punto di vista gestionale:

— autonomo, quando serve un'unica unità immobiliare;

— centrale, quando serve una pluralità di unità immobiliari di un edificio, o di un gruppo di edifici.

Gli "impianti" ed i "condizionatori autonomi" destinati alla climatizzazione di singoli locali devono rispondere alle norme CEI ed UNI loro applicabili.

#### 109.3. Componenti degli impianti di climatizzazione

Tutti i componenti destinati al riscaldamento dei locali debbono avere attestato di conformità (vedere 108.3.).

I componenti degli impianti di condizionamento dovranno comunque essere conformi alle norme UNI, mentre gli apparecchi di sicurezza e di protezione dovranno essere provvisti di certificato di conformità come indicato al punto 108.3. Inoltre i componenti degli impianti in questione:

— debbono essere accessibili ed agibili per la manutenzione e suscettibili di essere agevolmente introdotti e rimossi nei locali di loro pertinenza, ai fini della loro revisione, o della eventuale sostituzione;

— debbono essere in grado di non provocare danni alle persone, o alle cose, se usati correttamente ed assoggettati alla manutenzione prescritta.

La rumorosità dei componenti, in corso di esercizio, deve essere contenuta, eventualmente con l'ausilio di idonei apprestamenti, entro limiti tali da non molestare: né gli utilizzatori, né terzi.

Di tutti i dispositivi di sicurezza, di protezione e di controllo, debbono essere rese chiaramente individuabili le cause di intervento onde renderne possibile l'eliminazione.

#### 109.4. Gruppi frigoriferi

Possono essere del tipo:

— che forniscono all'evaporatore acqua refrigerata da far circolare nelle batterie di raffreddamento dell'aria;

— che prevedono l'espansione nelle batterie di raffreddamento del fluido frigorigeno (batterie ad espansione diretta). I gruppi frigoriferi possono essere:

— azionati meccanicamente (di regola mediante motori elettrici) e si tratta di compressori alternativi, di compressori a vite, di compressori centrifughi, oppure possono utilizzare energia termica, sotto forma di vapore o acqua surriscaldata, e si tratta dei cosiddetti gruppi frigoriferi;

— ad assorbimento (di regola al bromuro di litio) nei quali la potenza meccanica assorbita è trascurabile rispetto alla potenza frigorifera prodotta.

In ogni caso la potenza frigorifica resa deve corrispondere alla potenza massima richiesta dall'impianto e la potenza meccanica o termica assorbita deve essere compatibile con quella sicuramente disponibile.

Salvo il caso di piccole potenze (5 kW) la potenza frigorifica deve essere parzializzabile così da far fronte alla variabilità del carico.

Oltre alle valvole di sicurezza, applicate al condensatore e all'evaporatore, prescritte per tutti gli apparecchi a pressione di capacità superiore a 25 l (e pertanto provviste di certificato di conformità) ogni refrigeratore deve essere provvisto di idonei apparecchi per il controllo del funzionamento (manometri sull'alta e sulla bassa pressione, manometro per la misura della pressione dell'olio, termometri sulla mandata e sul ritorno dell'acqua refrigerata,

nonché sull'ingresso e sull'uscita del fluido di raffreddamento) ed altresì di apparecchiature di protezione atte ad arrestare il gruppo in caso di:

- pressione temperatura troppo alta (pressostato di massima);
- pressione temperatura troppo bassa (pressostato di minima);
- pressione troppo bassa dell'olio lubrificante (pressostato sul circuito dell'olio);
- temperatura troppo bassa dell'aria refrigerata (termostato antigelo);
- arresto nella circolazione del fluido raffreddante.

Nei gruppi "ad assorbimento" a bromuro di litio l'apparecchiatura deve essere idonea ad intervenire in tutti i casi in cui può verificarsi la cristallizzazione della soluzione.

#### 109.5. Raffreddamento del gruppo frigorifero

Qualunque sia il tipo del gruppo frigorifero è indispensabile l'impiego di un fluido per il raffreddamento del "condensatore" nei gruppi azionati meccanicamente, del "condensatore" e "dell'assorbitore" nei gruppi di assorbimento.

Si deve impiegare a tale scopo acqua fredda, proveniente dall'acquedotto, od altre fonti, oppure acqua raffreddata per evaporazione nelle cosiddette "torri di raffreddamento".

Nel caso di gruppi frigoriferi azionati meccanicamente il raffreddamento per evaporazione può avvenire all'interno dello stesso condensatore (condensatore evaporativo). Occorre in ogni caso assicurarsi della portata disponibile e, se si tratta di acqua prelevata dall'acquedotto o da altre sorgenti, occorre poter contare su temperature determinate.

L'acqua proveniente da fonti esterne quali sorgenti, fiumi, laghi, mare, deve essere assoggettata ad accurata filtrazione e ad eventuali trattamenti onde evitare fenomeni di corrosione, incrostazioni e intasamenti.

È necessario in ogni caso:

- prevedere un adeguato spurgo dell'acqua in circolazione onde evitare eccessiva concentrazione di sali disciolti;
- prevedere la protezione invernale dal gelo delle torri (vuotamento del bacino o riscaldamento dell'acqua in esso contenuta).

Il raffreddamento del condensatore può essere attuato mediante circolazione di aria esterna (condensatore ad aria), nel qual caso occorre assicurarsi che l'aria esterna possa affluire nella misura necessaria e che l'aria espulsa possa defluire senza mescolarsi con la prima e senza arrecare danni in conseguenza del notevole contenuto di vapore acqueo.

Deve avvenire l'arresto automatico del gruppo frigorifero ogni qualvolta venisse meno la circolazione del fluido raffreddante.

#### 109.6. Circolazione dei fluidi

##### 1) Pompe di circolazione

L'acqua di raffreddamento, nei gruppi frigoriferi raffreddati ad acqua, deve circolare in quanto condotta sotto pressione oppure per opera di pompe; sempre per opera di pompe nel caso di condensatori evaporativi e torri di raffreddamento. L'acqua refrigerata deve circolare unicamente per opera di pompe. Tenendo conto della temperatura dell'acqua, della caduta di temperatura (circa 5° C) e dell'attraversamento, rispettivamente, del condensatore e dell'evaporatore, la potenza assorbita dovrebbe essere contenuta in 1/150 della potenza frigorifera resa per le pompe di raffreddamento ed in 1/100 per le pompe dell'acqua refrigerata.

Per quanto concerne caratteristiche ed accessori delle pompe si rimanda al punto 108.6.1.

Per quanto concerne le pompe impiegate per il refrigerante e per la soluzione, nei gruppi ad assorbimento, si devono usare pompe ermetiche speciali che fanno parte integrante del gruppo.

##### 2) Ventilatori

Negli impianti di climatizzazione a tutt'aria i ventilatori impiegati per la distribuzione, per la ripresa e per la espulsione dell'aria e negli impianti con apparecchi locali a ventilazione (ventilconvettori) dove ogni apparecchio dispone di un proprio ventilatore, oltre al ventilatore centrale nel caso in cui sia prevista l'immissione di aria primaria trattata devono essere utilizzati ventilatori rispondenti alle norme tecniche secondo quanto riportato nel punto 108.6.2.

Negli impianti ad induzione il ventilatore centrale deve inoltre fornire aria a pressione sufficientemente elevata per vincere la resistenza nei condotti, percorsi ad alta velocità, e per determinare l'effetto induttivo uscendo dagli appositi eiettori.

La potenza assorbita varia ovviamente secondo la portata e prevalenza necessarie; in impianti a tutt'aria la potenza assorbita dovrebbe essere contenuta in un valore dell'ordine di 1/50 della potenza frigorifera.

#### 109.7. Distribuzione dei fluidi termovettori

##### 1) Tubazioni

Per quanto concerne il riscaldamento si rimanda al punto 108.7.1, per quanto concerne la climatizzazione estiva la rete di tubazioni comprende:

- a) le tubazioni della centrale frigorifica;
  - b) la rete dell'acqua di raffreddamento nel caso in cui il gruppo frigorifero sia raffreddato ad acqua;
  - c) le tubazioni di allacciamento alle batterie dei gruppi condizionatori;
- e, nel caso di apparecchi locali:
- d) la rete di distribuzione dell'acqua refrigerata che comprende:
    - la rete orizzontale principale;
    - le colonne montanti;
    - eventuali reti orizzontali;

- gli allacciamenti ai singoli apparecchi locali;
- e) la rete di scarico di eventuali condensazioni;
- f) la rete di sfogo dell'aria.

Di regola la temperatura dell'acqua refrigerata che alimenta le batterie raffreddanti dei gruppi condizionatori è più bassa di quella dell'acqua che alimenta gli apparecchi locali, qualora alla deumidificazione dei locali serviti da tali apparecchi si provveda con aria primaria; in tal caso vi sono reti separate, a temperatura diversa.

Le reti di distribuzione possono essere:

- a 4 tubi (di cui due per il riscaldamento e due per il raffreddamento);
- oppure a due tubi, alimentati, alternativamente, con acqua calda e con acqua refrigerata, secondo le stagioni.

Ferme restando le prescrizioni di cui al punto 108.7.1, le tubazioni di acqua fredda per il raffreddamento del gruppo frigorifero e le tubazioni di acqua refrigerata debbono essere coibentate affinché l'acqua giunga agli apparecchi alla temperatura prevista e non si verifichino fenomeni di condensazione; va inoltre applicata una valida barriera al vapore, senza soluzione di continuità, onde evitare che la condensazione si verifichi sulla superficie dei tubi con conseguenti danneggiamenti ai tubi stessi ed alla coibentazione.

Tubazioni particolari sono quelle impiegate per il collegamento alle batterie ad espansione diretta in cui circola il fluido frigorifero liquido, fornite di regola dai produttori degli apparecchi già precaricate, debbono essere: a perfetta tenuta, coibentate e sufficientemente elastiche affinché le vibrazioni del gruppo non ne causino la rottura.

## 2) Canalizzazioni

Salvo il caso in cui si impieghino apparecchi locali a ventilazione (ventilconvettori) senza apporto di aria primaria le reti di canali devono permettere:

- 1) negli impianti a tutt'aria:
  - la distribuzione dell'aria trattata;
  - la ripresa dell'aria da ricircolare e/o espellere.

Le canalizzazioni di distribuzione possono essere costituite:

- a) da un unico canale;
  - b) da due canali con terminali per la miscelazione;
  - c) da due canali separati;
- 2) negli impianti con apparecchi locali a ventilazione:
    - la distribuzione di aria primaria;
  - 3) negli impianti con apparecchi locali ad induzione:
    - alta velocità per l'immissione dell'aria primaria destinata altresì a determinare l'effetto induttivo.

Per ciò che concerne le caratteristiche delle canalizzazioni e delle bocche di immissione e di ripresa si rimanda al punto 108.7.2.

I canali di distribuzione dell'aria debbono essere coibentati nei tratti percorsi in ambienti non climatizzati per evitare apporti o dispersioni di calore, i canali che condottano aria fredda debbono essere coibentati anche nei locali climatizzati e completati con barriera al vapore allo scopo di impedire fenomeni di condensazione che oltre tutto danneggiano i canali stessi e la coibentazione.

Di massima l'aria non deve essere immessa a temperatura minore di 13° C o maggiore di 16° C rispetto alla temperatura ambiente.

### 106.8. Apparecchi per la climatizzazione

#### 1) Gruppi di trattamento dell'aria (condizionatori)

Sono gli apparecchi, allacciati alle reti di acqua calda e di acqua refrigerata, nei quali avviene il trattamento dell'aria: sia quella destinata alla climatizzazione dei locali, negli impianti a tutt'aria, sia quella cosiddetta primaria impiegata negli impianti con apparecchi locali.

Il gruppo di trattamento comprende:

- filtri;
- batteria, o batterie, di pre- e/o post-riscaldamento;
- dispositivi di umidificazione;
- batteria, o batterie, di raffreddamento e deumidificazione;
- ventilatore, o ventilatori, per il movimento dell'aria.

Se destinato a servire più zone (gruppo multizone) il gruppo potrà attuare due diversi trattamenti dell'aria ed alimentare i vari circuiti di canali previa miscelazione all'ingresso mediante coppie di serrande.

Se destinato a servire un impianto "a doppio canale" la miscela dell'aria prelevata dai due canali avverrà mediante cassette miscelatrici terminali.

Dei filtri occorre stabilire il grado di filtrazione richiesto che può essere assai spinto nei cosiddetti filtri assoluti.

I filtri devono poter essere rimossi ed applicati con facilità e se ne deve prescrivere tassativamente la periodica pulizia, o sostituzione.

Le batterie debbono avere la potenza necessaria tenendo conto di un adeguato fattore di "sporco", e devono essere dotate di organi di intercettazione e di regolazione.

Il complesso di umidificazione può essere del tipo ad ugelli nebulizzatori alimentati direttamente da una condotta in pressione, oppure (umidificazione adiabatica) con acqua prelevata da una bacinella all'interno del gruppo e spinta con una pompa ad hoc.

In tal caso deve essere reso agevole l'accesso agli ugelli ed alla bacinella per le indispensabili operazioni periodiche

di pulizia.

Nel caso di impiego di vapore vivo, questo deve essere ottenuto da acqua esente da qualsiasi genere di additivi. In corrispondenza ad eventuali serrande, automatiche, o manuali, deve essere chiaramente indicata la posizione di chiuso ed aperto.

A monte ed a valle di ogni trattamento (riscaldamento, umidificazione, raffreddamento, deumidificazione) si debbono installare termometri o prese termometriche ai fini di controllare lo svolgimento del ciclo previsto.

## 2) Ventilconvettori

Possono essere costituiti da una batteria unica alimentata alternativamente da acqua calda e acqua refrigerata secondo le stagioni, oppure da due batterie: l'una alimentata con acqua calda e l'altra con acqua refrigerata.

Il ventilatore deve poter essere fatto funzionare a più velocità così che nel funzionamento normale la rumorosità sia assolutamente trascurabile.

La regolazione può essere del tipo "tutto o niente" (col semplice arresto o messa in moto del ventilatore), oppure può operare sulla temperatura dell'acqua.

In ogni caso l'apparecchio deve poter essere separato dall'impianto mediante organi di intercettazione a tenuta.

## 3) Induttori

Negli induttori l'aria viene spinta attraverso ugelli eiettori ed occorre pertanto che la pressione necessaria sia limitata (5-10 mm cosiddetta aria) onde evitare una rumorosità eccessiva.

Delle batterie secondarie alimentate ad acqua calda e refrigerata occorre prevedere la separazione dall'impianto mediante organi di intercettazione a tenuta.

### 106.9. Espansione dell'acqua nell'impianto

Anche nel caso di acqua refrigerata occorre prevedere un vaso di espansione per prevenire i danni della sia pure limitata dilatazione del contenuto passando dalla temperatura minima ad una temperatura maggiore, che può essere quella dell'ambiente. Al riguardo del vaso di espansione si rimanda al punto 108.9.

### 109.10. Regolazioni automatiche

Per quanto concerne il riscaldamento si rimanda al punto 105.10. Per quanto concerne la climatizzazione, le regolazioni automatiche impiegate debbono essere in grado di assicurare i valori convenuti entro le tolleranze massime espressamente previste. Si considera non accettabili tolleranze:

— di 1° C, soltanto in più, nel riscaldamento;

— di 2° C, soltanto in meno, nel raffreddamento;

— del 20 per cento in più o in meno per quanto concerne l'umidità relativa (sempre che non sia stato previsto diversamente nel progetto).

Ove occorra la regolazione deve poter essere attuata manualmente con organi adeguati, accessibili ed agibili.

### 109.11. Alimentazione e scarico dell'impianto

Si rimanda al punto 108.11. con l'aggiunta concernente lo "scarico del condensato": a servizio delle batterie di raffreddamento ovunque installate (nei gruppi centrali o negli apparecchi locali) va prevista una rete di scarico del condensato.

Negli apparecchi locali con aria primaria la temperatura dell'acqua destinata a far fronte a carichi di solo calore sensibile è abbastanza elevata (circa 12° C) e l'aria primaria mantiene un tasso di umidità relativa abbastanza basso, tuttavia la rete di scarico si rende parimenti necessaria in quanto, soprattutto all'avviamento, si presentano nei locali condizioni atte a dar luogo a fenomeni di condensazione sulle batterie.

109.12. Il direttore dei lavori per la realizzazione dell'impianto di climatizzazione opererà come segue:

a) nel corso dell'esecuzione dei lavori, con riferimento ai tempi ed alle procedure, verificherà via via che i materiali impiegati e le tecniche di esecuzione siano effettivamente quelle prescritte ed inoltre per le parti destinate a non restare in vista, o che possono influire irreversibilmente sul funzionamento finale, verificherà che l'esecuzione sia coerente con quella concordata (questa verifica potrà essere effettuata anche in forma casuale e statistica nel caso di grandi opere);

b) al termine dei lavori eseguirà una verifica finale dell'opera e si farà rilasciare dall'esecutore una dichiarazione di conformità dell'opera alle prescrizioni del progetto, del presente capitolato e di altre eventuali prescrizioni concordate.

Il direttore dei lavori raccoglierà inoltre in un fascicolo i documenti progettuali più significativi, la dichiarazione di conformità predetta (ed eventuali schede di prodotti) nonché le istruzioni per la manutenzione con modalità e frequenza delle operazioni.

109.13. L'appaltatore è tenuto:

— a presentare domanda, corredata dal progetto esecutivo al Comando provinciale dei vigili del fuoco ai sensi dell'art. 9 della legge 13-7-1966, n. 615 ;

— a presentare denuncia, prima della costruzione degli impianti al Servizio di medicina legale e del lavoro, ove gli stessi ricadano per le loro caratteristiche sotto il controllo del citato servizio;

— a depositare presso l'ufficio tecnico comunale competente il progetto esecutivo unitamente ad una relazione idonea a dimostrare la rispondenza delle caratteristiche di isolamento termico e quanto previsto dalla legge vigente e dal relativo regolamento di esecuzione;

— a presentare richiesta, entro 15 giorni dall'installazione, al Comando provinciale dei vigili del fuoco, di collaudo ai sensi dell'art. 10 della già citata legge 13-7-1966, n. 615 .

L'appaltatore è tenuto a produrre la campionatura di tutti i componenti degli impianti per la preventiva accettazione da parte della direzione dei lavori; resta, comunque, stabilito che l'accettazione dei campioni, da parte della direzione dei

lavori, non pregiudica i diritti che l'amministrazione si riserva in sede di collaudo.

Le tubazioni dell'impianto di riscaldamento ad acqua calda, dei tipi prescritti dovranno avere i requisiti e saranno poste in opera con le modalità di cui all'art. 100 del presente capitolato speciale e dovranno, altresì, essere collocate, di regola, non in vista e qualora non fosse possibile l'incasso nella muratura dovranno essere realizzati appositi cavedi a cura e spese dell'appaltatore.

I prezzi di elenco comprendono tutto quanto necessario (fornitura, opera, prestazione, ecc.) per dare l'impianto completo e funzionante a perfetta regola d'arte.

L'appaltatore, fino all'approvazione del collaudo da parte dell'amministrazione appaltante, è ritenuto responsabile della perfetta integrità e funzionalità dell'impianto stesso ed è, quindi, obbligato ad intervenire, se necessario per effettuare riparazioni, ristrutturazioni o reintegri conseguenti anche a danni od asportazioni da chiunque e per qualunque ragione causati.

## **Art. XXXXI - Impianto elettrico e di comunicazione interna**

### *1. Disposizioni generali*

#### *1.1. direzione dei lavori*

Il direttore dei lavori per la pratica realizzazione dell'impianto, oltre al coordinamento di tutte le operazioni necessarie alla realizzazione dello stesso, deve prestare particolare attenzione alla verifica della completezza di tutta la documentazione, ai tempi della sua realizzazione e ad eventuali interferenze con altri lavori.

Verificherà inoltre che i materiali impiegati e la loro messa in opera siano conformi a quanto stabilito dal progetto.

Al termine dei lavori si farà rilasciare il rapporto di verifica dell'impianto elettrico come precisato nella "Appendice G" della Guida CEI 64-50 = UNI 9620, che attesterà che lo stesso è stato eseguito a regola d'arte. Raccoglierà inoltre la documentazione più significativa per la successiva gestione e manutenzione.

#### *110.1.2. Norme e leggi*

Gli impianti elettrici dovranno essere realizzati a regola d'arte in rispondenza alla legge 1-3-1968, n. 186, ed alla legge 22 01 2008 n. 37.

Si considerano a regola d'arte gli impianti elettrici realizzati secondo le norme CEI applicabili, in relazione alla tipologia di edificio, di locale o di impianto specifico oggetto del progetto e precisamente:

- CEI 11-17 e variante : impianti di produzione, trasporto e distribuzione di energia elettrica. Linee in cavo;
- CEI 64-8 e varianti : impianti elettrici utilizzatori a tensione nominale non superiore a 1.000 V in corrente alternata e a 1.500 V in corrente continua;
- CEI 64-9 : impianti elettrici utilizzatori negli edifici a destinazione residenziale e similare;
- CEI 64-50 = UNI 9620: edilizia residenziale - Guida per l'integrazione nell'edificio degli impianti elettrici utilizzatori, ausiliari e telefonici.

Inoltre vanno rispettate le disposizioni del decreto ministeriale 16-2-1982 e della legge 7-12-1984, n. 818 per quanto applicabili.

#### *110.1.3. Qualità dei materiali elettrici*

Ai sensi dell'art. 2 della legge 18-10-1977, n. 791, e del Decreto del 22. 01. 2008, n. 37 dovrà essere utilizzato materiale elettrico costruito a regola d'arte, ovvero che sullo stesso materiale sia stato apposto un marchio che ne attesti la conformità (per esempio IMQ), ovvero abbia ottenuto il rilascio di un attestato di conformità da parte di uno degli organismi competenti per ciascuno degli stati membri della Comunità Economica Europea, oppure sia munito di dichiarazione di conformità rilasciata dal costruttore.

I materiali non previsti nel campo di applicazione della legge 18-10-1977, n. 791, e per i quali non esistono norme di riferimento dovranno comunque essere conformi alla legge 1-3-1968, n. 186. Tutti i materiali dovranno essere esenti da difetti qualitativi e di lavorazione.

*110.2. Caratteristiche tecniche degli impianti e dei componenti sono riportati negli elaborati allegati al progetto (Relazione generale impianto elettrico, ecc.).*

#### *110.2.1. Criteri per la dotazione e predisposizione degli impianti*

Nel caso più generale gli impianti elettrici utilizzatori prevedono:

- punto di consegna Enel in BT (Bassa Tensione);
- circuiti montanti, circuiti derivati e terminali;
- quadro elettrico generale e quadri di zona;
- alimentazioni di apparecchi fissi e prese;
- punti luce fissi e comandi (per gli apparecchi a tecnologia Led devono essere dimmerabili);
- illuminazione di sicurezza;
- impianto di rivelazione incendi e impianto diffusione messaggi del tipo EVAC certificato.

Con impianti ausiliari di segnale si intendono:

- l'impianto citofonico;
- l'impianto centralizzato di antenna TV e MF.
- l'impianto di cablaggio strutturato da realizzare prevede la posa dei cavi, dei punti prese e degli armadi. Sono escluse le apparecchiature attive che verranno stabilite dal conduttore dell'impianto in base al gestore. Il cablaggio strutturato previsto è di Cat.6.

Per il servizio telefonico occorrerà contattare la Telecom.

### 110.2.2. Criteri di progetto

Per gli impianti elettrici, nel caso più generale, è indispensabile l'analisi dei carichi previsti e prevedibili per la definizione del carico convenzionale dei componenti e del sistema.

Con riferimento alla configurazione e costituzione degli impianti, che saranno riportate su adeguati schemi e planimetrie, è necessario il dimensionamento dei circuiti sia per il funzionamento normale a regime, che per il funzionamento anomalo per sovracorrente. Ove non diversamente stabilito, la caduta di tensione nell'impianto non deve essere superiore al 4 per cento del valore nominale.

E' indispensabile la valutazione delle correnti di corto circuito massimo e minimo delle varie parti dell'impianto. Nel dimensionamento e nella scelta dei componenti occorre assumere per il corto circuito minimo valori non superiori a quelli effettivi presumibili, mentre per il corto circuito massimo valori non inferiori ai valori minimali eventualmente indicati dalla normativa e comunque non inferiori a quelli effettivi presumibili.

E' opportuno:

— ai fini della protezione dei circuiti terminali dal corto circuito minimo, adottare interruttori automatici con caratteristica L o comunque assumere quale tempo d'intervento massimo per essi 0,4 sec;

— ai fini della continuità e funzionalità ottimale del servizio elettrico, curare il coordinamento selettivo dell'intervento dei dispositivi di protezione in serie, in particolare degli interruttori automatici differenziali.

Per gli impianti ausiliari e telefonici saranno fornite caratteristiche tecniche ed elaborati grafici (schemi o planimetrie).

### 110.2.3. Criteri di scelta dei componenti

I componenti devono essere conformi alle prescrizioni di sicurezza delle rispettive norme e scelti e messi in opera tenendo conto delle caratteristiche di ciascun ambiente (ad esempio gli interruttori automatici rispondenti alle norme CEI 23-3, le prese a spina rispondenti alle norme CEI 23-5 e 23-16, gli involucri di protezione rispondenti alle norme CEI 70-1).

### 110.3. Integrazione degli impianti elettrici, ausiliari e telefonici

#### 110.3.1. Generalità sulle condizioni di integrazione.

Va curata la più razionale integrazione degli impianti elettrici, ausiliari e telefonici nell'edificio e la loro coesistenza con le altre opere ed impianti. A tale scopo vanno formulate indicazioni generali relative alle condutture nei montanti (sedi, canalizzazioni separate, conduttori di protezione ed altre) o nei locali (distribuzione a pavimento o a parete, altre). Per la definizione di tali indicazioni si può fare riferimento alla Guida CEI 64-50 ove non diversamente specificato.

È opportuno, in particolare, che prima dell'esecuzione e nei corso dei lavori vengano assegnati agli impianti elettrici spazi adeguati o compatibili con quelli per gli altri impianti tecnici, onde evitare interferenze dannose ai fini dell'installazione e dell'esercizio.

#### 110.3.2. Impianto di terra

È indispensabile che l'esecuzione del sistema dispersore proprio debba aver luogo durante la prima fase delle opere edili nella quale è ancora possibile interrare i dispersori stessi senza particolari opere di scavo o di infissione ed inoltre possono essere eseguiti, se del caso, i collegamenti dello stesso ai ferri dei plinti di fondazione, utilizzando così dispersori naturali. I collegamenti di equipotenzialità principali devono essere eseguiti in base alle prescrizioni della norma CEI 64-8.

Occorre preoccuparsi del coordinamento per la realizzazione dei collegamenti equipotenziali, richiesti per tubazioni metalliche o per altre masse estranee all'impianto elettrico che fanno parte della costruzione; è opportuno che vengano assegnate le competenze di esecuzione.

Si raccomanda una particolare cura nella valutazione dei problemi di interferenza tra i vari impianti tecnologici interrati ai fini della corrosione. Si raccomanda peraltro la misurazione della resistività del terreno.

#### 110.3.3. Impianto di protezione contro le scariche atmosferiche.

Nel caso tale impianto fosse previsto, esso deve essere realizzato in conformità alle disposizioni della legge 22.01.2008, n. 37. È opportuno predisporre tempestivamente l'organo di captazione sulla copertura ed adeguate sedi per le calate, attenendosi alle distanze prescritte dalle norme CEI 81-1. Si fa presente che le suddette norme prevedono anche la possibilità di utilizzare i ferri delle strutture edili alle condizioni indicate al punto 1.2.17 della norma stessa.

## Art. XXXXII - Collocamento in opera

La posa in opera di qualsiasi materiale, apparecchio o manufatto consisterà in genere nel suo prelevamento dal luogo di deposito, nel suo trasporto in sito (intendendosi con ciò tanto il trasporto in piano o in pendenza, che il sollevamento in alto o la discesa in basso, il tutto eseguito con qualsiasi sussidio o mezzo meccanico, opera provvisoria, ecc.), nonché nel collocamento nel luogo esatto di destinazione, a qualunque altezza o profondità ed in qualsiasi posizione, ed in tutte le opere conseguenti (tagli di strutture, fissaggio, adattamento, stuccature e riduzioni in pristino).

L'appaltatore ha l'obbligo di eseguire il collocamento di qualsiasi opera od apparecchio che gli venga ordinato dalla direzione lavori, anche se forniti da altre ditte.

Il collocamento in opera dovrà eseguirsi con tutte le cure e cautele del caso; il materiale o manufatto dovrà essere convenientemente protetto, se necessario, anche dopo collocato, essendo l'appaltatore unico responsabile dei danni di qualsiasi genere che potessero essere arrecati alle cose poste in opera, anche dal solo traffico degli operai durante e dopo l'esecuzione dei lavori, sino al loro termine e consegna, anche se il particolare collocamento in opera si svolge sotto la sorveglianza o assistenza del personale di altre ditte, fornitrici del materiale o del manufatto.

A) Collocamento di manufatti in legno

I manufatti in legno, come infissi di finestre, porte, vetrate, ecc. saranno collocati in opera fissandoli alle strutture di sostegno mediante, a seconda dei casi, grappe di ferro, ovvero viti assicurate a tasselli di legno od a controtelai debitamente murati.

Tanto durante la loro giacenza in cantiere, quanto durante il loro trasporto, sollevamento e collocamento in sito, l'appaltatore dovrà curare che non abbiano a subire alcun guasto o lordura, proteggendoli convenientemente da urti, da schizzi di calce, tinta o vernice, ecc., con stuoie, coperture, paraspigoli di fortuna, ecc.

Nel caso di infissi qualsiasi muniti di controtelaio, l'appaltatore sarà tenuto ad eseguirne il collocamento in opera anticipato, a murature rustiche, a richiesta della direzione lavori.

Nell'esecuzione della posa in opera le grappe dovranno essere murate a calce o cemento, se ricadenti entro strutture murarie; fissate con piombo fuso e battuto a mazzuolo, se ricadenti entro pietre, marmi, ecc.

Sarà a carico dell'appaltatore ogni opera accessoria occorrente per permettere il libero e perfetto movimento dell'infisso posto in opera (come scalpellamenti di piattabande, ecc.) ed ogni riparazione conseguente (ripristini, stuccature intorno ai telai, ecc.), come pure la verifica che gli infissi abbiano assunto l'esatta posizione richiesta, nonché l'eliminazione di qualsiasi imperfezione che venisse riscontrata, anche in seguito, sino al momento del collaudo.

#### B) Collocamento di manufatti in ferro

I manufatti in ferro, quali infissi di porte, finestre, vetrate, ecc., saranno collocati in opera con gli stessi accorgimenti e cure, per quanto applicabili, prescritti all'articolo precedente per le opere in legno.

Nel caso di infissi di qualsiasi tipo muniti di controtelaio, l'appaltatore avrà l'obbligo, a richiesta della direzione lavori, di eseguirne il collocamento in opera anticipato, a murature rustiche.

Il montaggio in sito e collocamento delle opere di grossa carpenteria dovrà essere eseguito da operai specialisti in numero sufficiente affinché il lavoro proceda con la dovuta celerità. Il montaggio dovrà essere fatto con la massima esattezza, ritoccano opportunamente quegli elementi che non fossero a perfetto contatto reciproco e tenendo opportuno conto degli effetti delle variazioni termiche.

Dovrà tenersi presente infine che i materiali componenti le opere di grossa carpenteria, ecc., debbono essere tutti completamente recuperabili, senza guasti né perdite.

#### C) Collocamento di manufatti in marmo e pietre

Tanto nel caso in cui la fornitura dei manufatti gli sia affidata direttamente, quanto nel caso in cui venga incaricato della sola posa in opera, l'appaltatore dovrà avere la massima cura per evitare, durante le varie operazioni di scarico, trasporto e collocamento in sito e sino al collaudo, rotture, scheggiature, graffi, danni alle lucidature, ecc. Egli pertanto dovrà provvedere a sue spese alle opportune protezioni, con materiale idoneo, di spigoli, cornici, colonne, scalini, pavimenti, ecc., restando egli obbligato a riparare a sue spese ogni danno riscontrato, come a risarcirne il valore quando, a giudizio insindacabile della direzione lavori, la riparazione non fosse possibile.

Per ancorare i diversi pezzi di marmo o pietra, si adopereranno grappe, perni e staffe, in ferro zincato o stagnato, od anche in ottone o rame, di tipo e dimensioni adatti allo scopo ed agli sforzi cui saranno assoggettati, e di gradimento della direzione lavori.

Tali ancoraggi saranno fissati saldamente ai marmi o pietre entro apposite incassature di forma adatta, preferibilmente a mezzo di piombo fuso e battuto a mazzuolo, e murati nelle murature di sostegno con malta cementizia.

I vuoti che risulteranno tra i rivestimenti in pietra o marmo e le retrostanti murature dovranno essere diligentemente riempiti con malta idraulica fina o mezzana, sufficientemente fluida e debitamente scagliata, in modo che non rimangano vuoti di alcuna entità. La stessa malta sarà impiegata per l'allettamento delle lastre in piano per pavimenti, ecc.

È vietato l'impiego di agglomerante cementizio a rapida presa, tanto per la posa che per il fissaggio provvisorio dei pezzi, come pure è vietato l'impiego della malta cementizia per l'allettamento dei marmi.

L'appaltatore dovrà usare speciali cure ed opportuni accorgimenti per il fissaggio o il sostegno di stipiti, architravi, rivestimenti, ecc., in cui i pezzi risultino sospesi alle strutture in genere ed a quelle in cemento armato in particolare; in tale caso si potrà richiedere che pietre o marmi siano collocati in opera prima del getto, ed incorporati con opportuni mezzi alla massa della muratura o del conglomerato, il tutto seguendo le speciali norme che saranno all'uopo impartite dalla direzione lavori e senza che l'appaltatore abbia diritto a pretendere compensi speciali.

Tutti i manufatti, di qualsiasi genere, dovranno risultare collocati in sito nell'esatta posizione prestabilita dai disegni e/o dalla direzione dei lavori; le connessioni ed i collegamenti, eseguiti a perfetto combaciamento secondo le migliori regole dell'arte, dovranno essere stuccati con cemento bianco o colorato, a seconda dei casi, in modo da risultare il meno appariscenti che sia possibile, e si dovrà curare di togliere ogni zeppa o cuneo di legno al termine della posa in opera.

I piani superiori delle pietre o marmi posti all'esterno dovranno avere le opportune pendenze per convogliare le acque piovane, secondo le indicazioni che darà la direzione lavori.

Sarà in ogni caso a carico dell'appaltatore, anche quando esso avesse l'incarico della sola posa in opera, il ridurre e modificare le murature ed ossature ed eseguire i necessari scalpellamenti e incamerazioni, in modo da consentire la perfetta posa in opera dei marmi e pietre di qualsiasi genere.

Nel caso di rivestimenti esterni potrà essere richiesto che la posa in opera delle pietre o marmi segua immediatamente il progredire delle murature, ovvero che venga eseguita in un tempo successivo, senza che l'appaltatore possa accampare pretese di compensi speciali oltre quelli previsti dalla tariffa.

#### D) Collocamento di manufatti vari, apparecchi e materiali forniti dall'amministrazione appaltante.

Qualsiasi apparecchio, materiale o manufatto fornito dall'amministrazione appaltante sarà consegnato alle stazioni ferroviarie o in magazzini, secondo le istruzioni che l'appaltatore riceverà tempestivamente. Pertanto egli dovrà provvedere al loro trasporto in cantiere, immagazzinamento e custodia, e successivamente alla loro posa in opera, a seconda delle istruzioni che riceverà, eseguendo le opere murarie di adattamento e ripristino che si rendessero necessarie.

Per il collocamento in opera dovranno seguirsi inoltre tutte le norme indicate per ciascuna opera nei precedenti articoli del presente capitolato, restando sempre l'appaltatore responsabile della buona conservazione del materiale consegnatogli, prima e dopo del suo collocamento in opera.

**Art. XXXXIII - Lavori diversi non specificati nei precedenti articoli**

Per tutti gli altri lavori previsti nei prezzi d'elenco, ma non specificati e descritti nei precedenti articoli, che si rendessero necessari, si seguiranno le norme vigenti.

**Art. XXXXIV - Lavori eventuali non previsti**

Per l'esecuzione di categorie di lavoro non previste e per le quali non siano stati convenuti i relativi prezzi, si procederà al concordamento dei nuovi prezzi.

Gli operai forniti per le opere in economia dovranno essere idonei ai lavori da eseguirsi e provvisti dei necessari attrezzi.

Le macchine ed attrezzi dati a noleggio dovranno essere in perfetto stato di servibilità e provvisti di tutti gli accessori necessari per il loro regolare funzionamento.

Saranno a carico dell'appaltatore la manutenzione degli attrezzi e delle macchine e le eventuali riparazioni, in modo che essi siano sempre in buono stato di servizio.

I mezzi di trasporto per i lavori in economia dovranno essere forniti in pieno stato di efficienza.



**CAPO II  
PRESCRIZIONI SU QUALITÀ E PROVENIENZA DEI MATERIALI**

**Art. XXXV - Materie prime**

*Materiali in genere*

I materiali in genere occorrenti per la costruzione delle opere proverranno da quelle località che l'Impresa riterrà di sua convenienza, purché ad insindacabile giudizio della Direzione dei Lavori, siano riconosciuti della migliore qualità e rispondano ai requisiti appresso indicati.

*Acqua, calci aeree, calci idrauliche, leganti cementizi, pozzolane, gesso*

a) *Acqua* - L'acqua dovrà essere dolce, limpida, priva di materie terrose, priva di sali (particolarmente solfati e cloruri) in percentuali dannose e non essere aggressiva. Nel caso in cui si rendesse necessario, dovrà essere trattata per permettere un grado di purità adatta all'intervento da eseguire, oppure additivata per evitare l'insorgere di reazioni chimico-fisiche con produzione di sostanze pericolose.

In merito si veda l'allegato I del d.m. 9 gennaio 1996.

b) *Calci aeree*. - Le calci aeree dovranno rispondere ai requisiti di accettazione vigenti al momento dell'esecuzione dei lavori. In base alla legge 16 novembre 1939 n. 2231, "Norme per l'accettazione delle calci", capo I, le calci aeree si dividono in:

- a) calce grassa in zolle, di colore pressoché bianco, è il prodotto della cottura di calcari di adatta composizione morfologica e chimica;
- b) calce magra in zolle è il prodotto della cottura di calcari a morfologia e composizione chimica tali da non dare calci che raggiungano i requisiti richiesti per le calci di cui alla lettera a).
- c) calce idrata in polvere è il prodotto dello spegnimento completo delle calci predette, fatto dallo stabilimento produttore in modo da ottenerla in polvere fina e secca.

Si dicono calci aeree magnesiache quelle contenenti più del 20% di MgO.

Per le calci aeree devono essere soddisfatte le seguenti limitazioni, nelle quali le quantità sono espresse percentualmente in peso:

CALCI AEREE		Contenuto in CaO + MgO	Contenuto in umidità	Contenuto in carboni e impurità
Calce grassa in zolle		94%		
Calce magra in zolle		94%		
Calce idrata in polvere	Fiore di calce	91%	3%	6%
	Calce idrata da costruzione	82%	3%	6%

e devono rispondere ai seguenti requisiti fisico-meccanici:

CALCI AEREE	Rendimento in grassello	Residuo al vaglio da 900 maglie /cmq	Residuo al vaglio da 4900 maglie/cm <sup>2</sup>	Prova di stabilità di volume
Calce grassa in zolle	2,5 mc./tonn.			
Calce magra in zolle	1,5 mc./tonn.			
Calce idrata in polvere	fiore di calce	1%	5%	sì
	calce da costruzione	2%	15%	sì

La *calce grassa* in zolle dovrà provenire da calcari puri, essere recente, perfetta e di cottura uniforme, non bruciata né vitrea né lenta ad idratarsi. Infine sarà di qualità tale che, mescolata con la sola quantità di acqua dolce necessaria alla estinzione, si trasformi completamente in una pasta soda a grassello tenuissimo, senza lasciare residui maggiori del 5% dovuti a parti non bene decarburate, silicose od altrimenti inerti.

La *calce viva* in zolle al momento dell'estinzione dovrà essere perfettamente anidra; non sarà usata quella ridotta in polvere o sfiorita: si dovrà quindi preparare la calce viva nella quantità necessaria e conservarla in luoghi asciutti ed al riparo dall'umidità.

Dopo l'estinzione la calce dovrà conservarsi in apposite vasche impermeabili rivestite di tavole o di muratura, mantenendola coperta con uno strato di sabbia. La calce grassa destinata agli intonaci dovrà essere spenta almeno sei mesi prima dell'impiego; quella destinata alle murature da almeno 15 giorni. L'estinzione delle calci aeree in zolle sarà eseguita a bagnolo o con altro sistema idoneo, ma mai a getto.

c) *Calci idrauliche e cementi*.

Le calce idrauliche si dividono in:

- a) calce idraulica in zolle: prodotto della cottura di calcari argillosi di natura tale che il prodotto cotto risulti di facile spegnimento;
- b) calce idraulica e calce eminentemente idraulica naturale o artificiale in polvere: prodotti ottenuti con la cottura di marne naturali oppure di mescolanze intime ed omogenee di calcare e di materie argillose, e successivi spegnimento, macinazione e stagionatura;
- c) calce idraulica artificiale pozzolanica: miscela omogenea ottenuta dalla macinazione di pozzolana e calce aerea idratata;
- d) calce idraulica siderurgica: miscela omogenea ottenuta dalla macinazione di loppa basica di alto forno granulata e di calce aerea idratata.

L'uso della calce idrata dovrà essere preventivamente autorizzato dalla Direzione dei Lavori.

Per le calce idrauliche devono essere soddisfatte le seguenti limitazioni:

CALCI IDRAULICHE	Perdita al fuoco	contenuto in MgO	Contenuto in carbonati	Rapporto di costituzione	Contenuto in MnO	Residuo insolubile
Calce idraulica naturale in zolle	10%	5%	10%			
Calce idraulica naturale o artificiale in polvere		5%	10%			
Calce eminentemente idraulica naturale o artificiale in polvere		5%	10%			
Calce idraulica artificiale pozzolanica in polvere		5%	10%	1,5%		
Calce idraulica artificiale siderurgica in polvere	5%	5%			5%	2,5%

Devono inoltre essere soddisfatti i seguenti requisiti fisico-meccanici:

CALCI IDRAULICHE IN POLVERE	Resistenze meccaniche su malta normale battuta 1:3 tolleranza del 10%		Prova di stabilità del volume
	Resistenza a trazione dopo 28 giorni di stagionatura	Resistenza a compressione dopo 28 giorni di stagionatura	
Calce idraulica naturale o artificiale in polvere	5 Kg/cmq	10 Kg/cmq	si
Calce eminentemente idraulica naturale o artificiale	10 Kg/cmq	100 Kg/cmq	si
Calce idraulica artificiale pozzolanica	10 Kg/cmq	100 Kg/cmq	si
Calce idraulica artificiale siderurgica	10 Kg/cmq	100 Kg/cmq	si

È ammesso un contenuto di MgO superiore ai limiti purché rispondano alla prova di espansione in autoclave. Tutte le calce idrauliche in polvere devono:

- 1) lasciare sul setaccio da 900 maglie/cm<sup>2</sup> un residuo percentuale in peso inferiore al 2% e sul setaccio da 4900 maglie/cm<sup>2</sup> un residuo inferiore al 20%;
- a) iniziare la presa fra le 2 e le 6 ore dal principio dell'impasto e averla già compiuta dalle 8 alle 48 ore del medesimo;
- 2) essere di composizione omogenea, costante, e di buona stagionatura.

Dall'inizio dell'impasto i tempi di presa devono essere i seguenti:

inizio presa: non prima di un'ora

termine presa: non dopo 48 ore

I cementi, da impiegare in qualsiasi lavoro dovranno rispondere, per composizione, finezza di macinazione, qualità, presa, resistenza ed altro, alle norme di accettazione di cui alla legge 26 maggio 1965 n. 595 e al d.m. 31 agosto 1972, e successive modifiche ed integrazioni. Per quanto riguarda composizione, specificazione e criteri di conformità per i cementi comuni, si farà riferimento a quanto previsto dal d.m. 19 settembre 1993 che recepisce le norme unificate europee con le norme UNI ENV 197.

Ai sensi della legge 26 maggio 1965 n. 595, e successive modifiche, i cementi si dividono in:

A. - *Cementi*:

- a) Cemento portland: prodotto ottenuto per macinazioni di clinker (consistente essenzialmente in silicati idraulici di calcio), con aggiunta di gesso o anidrite dosata nella quantità necessaria per regolarizzare il processo di idratazione;
- b) Cemento pozzolanico: miscela omogenea ottenuta con la macinazione di clinker portland e di pozzolana o di altro materiale a comportamento pozzolanico, con la quantità di gesso o anidrite necessaria a regolarizzare il processo di idratazione;
- c) Cemento d'alto forno: miscela omogenea ottenuta con la macinazione di clinker portland e di loppa basica granulata di alto forno, con la quantità di gesso o anidrite necessaria per regolarizzare il processo di idratazione.

B. - *Cemento alluminoso*: prodotto ottenuto con la macinazione di clinker costituito essenzialmente da alluminati idraulici di calcio.

C. - *Cementi per sbarramenti di ritenuta*: cementi normali, di cui alla lettera A, i quali abbiano i particolari valori minimi di resistenza alla compressione fissati con decreto ministeriale e la cui costruzione è soggetta al regolamento approvato con decreto del Presidente della Repubblica 1° novembre 1959, n. 1363,

**D. - Agglomeranti cementizi.**

Per agglomeranti cementizi si intendono i leganti idraulici che presentano resistenze fisiche inferiori o requisiti chimici diversi da quelli che verranno stabiliti per i cementi normali. Essi si dividono in agglomerati cementizi:

- 1) a lenta presa;
- 2) a rapida presa.

Gli agglomerati cementizi in polvere non devono lasciare, sullo staccio formato con tela metallica unificata avente apertura di maglie 0,18 (0,18 UNI 2331), un residuo superiore al 2%; i cementi normali ed alluminosi non devono lasciare un residuo superiore al 10% sullo staccio formato con tela metallica unificata avente apertura di maglia 0,09 (0,09 UNI 2331). In base all'art. 5 del r.d. n. 2229 del 16 novembre 1939 il cemento deve essere esclusivamente a lenta presa e rispondere ai requisiti di accettazione prescritti nelle norme per i leganti idraulici in vigore all'inizio della costruzione. Per lavori speciali il cemento può essere assoggettato a prove supplementari.

Il costruttore ha l'obbligo della buona conservazione del cemento che non debba impiegarsi immediatamente nei lavori, curando tra l'altro che i locali, nei quali esso viene depositato, siano asciutti e ben ventilati. L'impiego di cemento giacente da lungo tempo in cantiere deve essere autorizzato dal Direttore dei Lavori sotto la sua responsabilità.

L'art. 9 dello stesso decreto prescrive che la dosatura di cemento per getti armati dev'essere non inferiore a 300 kg per mc di miscuglio secco di materia inerte (sabbia e ghiaia o pietrisco); per il cemento alluminoso la dosatura minima può essere di 250 kg per mc.

In ogni caso occorre proporzionare il miscuglio di cemento e materie inerti in modo da ottenere la massima compattezza.

Il preventivo controllo si deve di regola eseguire con analisi granulometrica o con misura diretta dei vuoti mediante acqua o con prove preliminari su travetti o su cubi.

I cementi normali e per sbarramenti di ritenuta, utilizzati per confezionare il conglomerato cementizio normale, armato e precompresso, devono essere previamente controllati e certificati secondo procedure di cui al regolamento C.N.R. - I.C.I.T.E. del "Servizio di controllo e certificazione dei cementi", allegato al decreto 9 marzo 1988 n. 126 (rapporto n. 720314/265 del 14 marzo 1972).

I cementi indicati nella legge 26 maggio 1965, n. 595, saggiati su malta normale, secondo le prescrizioni e le modalità indicate nel successivo art. 10, debbono avere i seguenti limiti minimi di resistenza meccanica, con tolleranza del 5%:

CEMENTI NORMALI E AD ALTA RESISTENZA	Resistenza a flessione:				Resistenza a compressione				
	Dopo 24 ore Kg/cm <sup>2</sup>	Dopo 3 giorni Kg/cm <sup>2</sup>	Dopo 7 giorni Kg/cm <sup>2</sup>	Dopo 28 giorni Kg/cm <sup>2</sup>	Dopo 24 ore Kg/cm <sup>2</sup>	Dopo 3 giorni Kg/cm <sup>2</sup>	Dopo 7 giorni Kg/cm <sup>2</sup>	Dopo 28 giorni Kg/cm <sup>2</sup>	Dopo 90 giorni Kg/cm <sup>2</sup>
Normale	-	-	40	60	-	-	175	325	-
Ad alta resistenza	-	40	60	70	-	175	325	425	-
Ad alta resistenza e rapido indurimento	40	60	-	80	175	325	-	525	-
CEMENTO ALLUMINOSO	175	60	-	80	175	325	-	525	-
CEMENTI PER SBARRAMENTI DI RITENUTA	-	-	-	-	-	-	-	225	350

I cementi devono soddisfare i seguenti requisiti nei quali le quantità sono espresse percentualmente in peso:

CEMENTI NORMALI E AD ALTA RESISTENZA E CEMENTI PER SBARRAMENTI DI TENUTA		Perdita al fuoco	Residuo insolubile	Conte- nuto di SO <sub>3</sub>	conte- nuto di MgO	risultato positivo del saggio di pozzolanicità	contenut- o di zolfo da solfuri	conte- nutodi Al <sub>2</sub> O <sub>3</sub>
Portland	Normale	<5	<3	<3,5	<4	---	---	---
	Ad alta resistenza	<5	<3	<4	<4	---	---	---
	Ad alta resistenza e rapido indurimento	<5	<3	<4	<4	---	---	---
Pozzolanic	Normale	<7	<16	<3,5	<3 *	Si	---	---
	Ad alta resistenza	<7	<16	<4	<3 *	Si	---	---
	Ad alta resistenza e rapido indurimento	<7	<16	<4	<3 *	Si	---	---
D'altoforno	Normale	<5	<3	<3,5	<7**	---	<2	---
	Ad alta resistenza	<5	<3	<4	<7**	---	<2	---
	Ad alta resistenza e	<5	<3	<4	<7**	---	<2	---

	rapido indurimento							
CEMENTO ALLUMINOSO	Normale	<5	<3	<3	<3	---	<2	<35
	Ad alta resistenza	<5	<3	<3	<3	---	<2	<35
	Ad alta resistenza e rapido indurimento	<5	<3	<3	<3	---	<2	<35
AGGLOMERATO CEMENTIZIO		---	---	<3,5	<4	---	---	---

[\*] Solubile in HC1

[\*\*] È ammesso per il cemento d'alto forno anche un contenuto di MgO superiore al 7%, purché detto cemento risponda alla prova di indeformabilità in autoclave (v. art. 4, comma 2°). Il clinker di cemento portland impiegato deve naturalmente corrispondere come composizione a quella definita per il cemento Portland.

I cementi d'altoforno contenenti più del 7% di MgO non debbono dare alla prova di espansione in autoclave una dilatazione superiore a 0,50%.

Dall'inizio dell'impasto i tempi di presa debbono essere i seguenti:

	INIZIO PRESA	TERMINE PRESA
CEMENTI NORMALI E AD ALTA RESISTENZA	non prima di 30 minuti	non dopo 12 ore
CEMENTO ALLUMINOSO	non prima di 30 minuti	non dopo 10 ore
CEMENTI PER SBARRAMENTI DI RITENUTA	non prima di 45 minuti	non dopo 12 ore
AGGLOMERATI CEMENTIZI A LENTA PRESA	non prima di 45 minuti	non dopo 12 ore
AGGLOMERATI CEMENTIZI A RAPIDA PRESA	almeno un minuto	al più 30 minuti

Il d.m. 13 settembre 1993 fissa la corrispondenza tra le denominazioni dei cementi di cui alla norma UNI-ENV 197/1 e quelli indicati nelle norme italiane previgenti.

ENV 197/1	Norme italiane (art. 2, legge n. 595/1965 e d.m. attuativi)
Cemento Portland (CEM I)	Cemento Portland
Cementi Portland composti (CEM II/A-S; CEM II/A-D; CEM II/A-P; CEM II/A-Q; CEM II/A-V; CEM II/A-W; CEM II/A-T; CEM II/A-L; CEM II/B-L; CEM II/A-M)	
Cemento d'altoforno (CEM III/A; CEM III/B; CEM III/C)	Cemento d'altoforno
Cemento Portland composito (CEM II/B-S)	
Cemento pozzolanico (CEM IV/A; CEM IV/B)	Cemento pozzolanico
Cemento Portland alla pozzolana (CEM II/B-P; CEM II/B-Q)	
Cemento Portland alle ceneri volanti (CEM II/B-V; CEM II/B-W)	
Cemento Portland allo scisto calcinato (CEM II/B-T)	
Cemento Portland composito (CEM II/B-M)	Cemento d'altoforno [*] Cemento pozzolanico [*] Cemento Portland [*]
Cemento composito (CEM V/A; CEM V/B)	Cemento d'altoforno [*] Cemento pozzolanico [*]

[\*] In funzione della composizione del cemento.

Tali cementi devono riportare le indicazioni dei limiti minimi di resistenza a compressione a 28 giorni di cui all'art. 1 del d.m. 3 giugno 1968.

I cementi, gli agglomeranti cementizi e le calce idrauliche in polvere debbono essere forniti o:

- in sacchi sigillati;
- in imballaggi speciali a chiusura automatica a valvola che non possono essere aperti senza lacerazione;
- alla rinfusa.

Se i leganti idraulici sono forniti in sacchi sigillati essi dovranno essere del peso di 50 chilogrammi chiusi con legame munito di sigillo. Il sigillo deve portare impresso in modo indelebile il nome della ditta fabbricante e del relativo stabilimento nonché la specie del legante.

Deve essere inoltre fissato al sacco, a mezzo del sigillo, un cartellino resistente sul quale saranno indicati con caratteri a stampa chiari e indelebili:

- la qualità del legante;
- lo stabilimento produttore;
- la quantità d'acqua per la malta normale;
- le resistenze minime a trazione e a compressione dopo 28 giorni di stagionatura dei provini.

Se i leganti sono forniti in imballaggi speciali a chiusura automatica a valvola che non possono essere aperti senza lacerazione, le indicazioni di cui sopra debbono essere stampate a grandi caratteri sugli imballaggi stessi.

I sacchi debbono essere in perfetto stato di conservazione; se l'imballaggio fosse comunque manomesso o il prodotto avariato, la merce può essere rifiutata.

Se i leganti sono forniti alla rinfusa, la provenienza e la qualità degli stessi dovranno essere dichiarate con documenti di accompagnamento della merce.

Le calce idrauliche naturali, in zolle, quando non possono essere caricate per la spedizione subito dopo l'estrazione dai forni, debbono essere conservate in locali chiusi o in sili al riparo degli agenti atmosferici. Il trasporto in cantiere deve eseguirsi al riparo dalla pioggia o dall'umidità.

d) *Pozzolane.* - Le pozzolane saranno ricavate da strati depurati da cappellaccio ed esenti da sostanze eterogenee o di parti inerti: qualunque sia la provenienza dovranno rispondere a tutti i requisiti prescritti dal r.d. 16 novembre 1939, n. 2230 e successive modifiche ed integrazioni.

Agli effetti del suddetto decreto si intendono per pozzolane tutti quei materiali di origine vulcanica che impastati intimamente con calce danno malte capaci di far presa e di indurire anche sott'acqua e che presentano un residuo non superiore al 40% ad un attacco acido basico. Si considerano materiali a comportamento pozzolanico tutti quelli che, pur non essendo di origine vulcanica, rispondono alle condizioni della precedente definizione.

Agli effetti delle presenti norme si dividono in pozzolane energiche e pozzolane di debole energia. Le pozzolane ed i materiali a comportamento pozzolanico devono dar luogo alle seguenti resistenze con la tolleranza del 10%.

	Resistenza a trazione (su malta normale) dopo 28 gg.:	Resistenza a pressione (su malta normale) dopo 28 gg.:	Composizione della malta normale
POZZOLANE ENERGIICHE	5 Kg/cm <sup>2</sup>	25 Kg/cm <sup>2</sup>	- tre parti in peso del materiale da provare - una parte in peso di calce normale Dopo 7 giorni di stagionatura in ambiente umido non deve lasciare penetrare più di mm 7 l'ago di Vicat del peso di kg 1 lasciato cadere una sola volta dall'altezza di mm 30.
POZZOLANE DI DEBOLE ENERGIA	3 Kg/cm <sup>2</sup>	12 Kg/cm <sup>2</sup>	- tre parti in peso di pozzolana - una parte in peso di calce normale Dopo 7 giorni di stagionatura in ambiente umido non deve lasciare penetrare più di mm 10 l'ago di Vicat del peso di kg 1 lasciato cadere una sola volta dall'altezza di mm 30.

La pozzolana ed i materiali a comportamento pozzolanico devono essere scevri da sostanze eterogenee. La dimensione dei grani della pozzolana e dei materiali a comportamento pozzolanico non deve superare mm 5.

e) *Gesso.* - Il gesso dovrà essere di recente cottura, perfettamente asciutto, di fine macinazione in modo da non lasciare residui sullo staccio di 56 maglie a centimetro quadrato, scevro da materie eterogenee e senza parti alterate per estinzione spontanea. Il gesso dovrà essere conservato in locali coperti e ben riparati dall'umidità.

L'uso di esso dovrà essere preventivamente autorizzato dalla Direzione dei Lavori.

I gessi si dividono in:

TIPO	DUREZZA MASSIMA	RESISTENZA ALLA TRAZIONE (dopo tre giorni)	RESISTENZA ALLA COMPRESSIONE (dopo tre giorni)
Gesso comune	60% di acqua in volume	15 kg/cm <sup>2</sup>	
Gesso da stucco	60% di acqua in volume	20 kg/cm <sup>2</sup>	40 kg/cm <sup>2</sup>
Gesso da forma (scagliola)	70% di acqua in volume	20 kg/cm <sup>2</sup>	40 kg/cm <sup>2</sup>

*Inerti normali e speciali (sabbia, ghiaia e pietrisco, pomice, perlite, vermiculite, polistirene, argilla espansa)*

*Inerti ed aggregati* - In base al d.m. 9 gennaio 1996, Allegato I, gli inerti, naturali o di frantumazione, devono essere costituiti da elementi non gelivi e non friabili, privi di sostanze organiche, limose ed argillose, di gesso, ecc., in proporzioni nocive all'indurimento del conglomerato od alla conservazione delle armature.

Gli inerti, quando non espressamente stabilito, possono provenire da cava in acqua o da fiume, a seconda della località dove si eseguono i lavori ed in rapporto alle preferenze di approvvigionamento: in ogni caso dovranno essere privi di sostanze organiche, impurità ed elementi eterogenei.

Gli aggregati devono essere disposti lungo una corretta curva granulometrica, per assicurare il massimo riempimento dei vuoti interstiziali.

Tra le caratteristiche chimico-fisiche degli aggregati occorre considerare anche il contenuto percentuale di acqua, per una corretta definizione del rapporto a/c, ed i valori di peso specifico assoluto per il calcolo della miscela d'impasto. La granulometria inoltre dovrà essere studiata scegliendo il diametro massimo in funzione della sezione minima del getto, della distanza minima tra i ferri d'armatura e dello spessore del copriferro.

La ghiaia o il pietrisco devono avere dimensioni massime commisurate alle caratteristiche geometriche della carpenteria del getto ed all'ingombro delle armature.

Gli inerti normali sono, solitamente, forniti sciolti; quelli speciali possono essere forniti sciolti, in sacchi o in autocisterne. Entrambi vengono misurati a metro cubo di materiale assestato su automezzi per forniture di un certo rilievo, oppure a secchie, di capacità convenzionale pari ad 1/100 di metro cubo nel caso di minimi quantitativi.

**Sabbia** – In base al r.d. n. 2229 del 16 novembre 1939, capo II, la sabbia naturale o artificiale dovrà risultare bene assortita in grossezza, sarà pulitissima, non avrà tracce di sali, di sostanze terrose, limacciose, fibre organiche, sostanze friabili in genere e sarà costituita di grani resistenti, non provenienti da roccia decomposta o gessosa.

Essa deve essere scricchiolante alla mano, non lasciare traccia di sporco, non contenere materie organiche, melmose o comunque dannose; dev'essere lavata ad una o più riprese con acqua dolce, qualora ciò sia necessario, per eliminare materie nocive e sostanze eterogenee.

Le dimensioni dei grani costituenti la sabbia dovranno essere tali da passare attraverso un vaglio di fori circolari del diametro:

- di 2 mm se si tratta di lavori di murature in genere;
- di 1 mm se si tratta degli strati grezzi di intonaci e di murature di paramento;
- di 1/2 mm se si tratta di colla per intonaci e per murature di paramento.

L'accettabilità della sabbia dal punto di vista del contenuto in materie organiche verrà definita con i criteri indicati nell'allegato 1 del d.m. 3 giugno 1968 e successive modifiche ed integrazioni, sui requisiti di accettazione dei cementi. In base a tale decreto, la sabbia normale è una sabbia silicea, composta, a granuli tondeggianti, d'origine naturale proveniente dal lago di Massaciuccoli in territorio di Torre del Lago, la cui distribuzione granulometrica deve essere contenuta nel fuso granulometrico individuato dalla tabella seguente:

Designazione della tela	Luce netta (in mm)	Residuo cumulativo (percentuale in peso)
2,00 UNI 2331	2,00	0
1,70 UNI 2331	1,70	5 ± 5
1,00 UNI 2331	1,00	33 ± 5
0,50 UNI 2331	0,50	67 ± 5
0,15 UNI 2331	0,15	88 ± 5
0,08 UNI 2331	0,08	98 ± 2

Per ogni partita di sabbia normale, il controllo granulometrico deve essere effettuato su un campione di 100 g.

L'operazione di staccatura va eseguita a secco su materiale essiccato ed ha termine quando la quantità di sabbia che attraversa in un minuto qualsiasi setaccio risulta inferiore a 0,5 g.

La sabbia da impiegarsi nella formazione dei calcestruzzi, dovrà avere le qualità stabilite dal d.m. 27 luglio 1985 e successive modifiche ed integrazioni, che approva le "Norme tecniche per l'esecuzione delle opere in cemento armato normale e precompresso e per le strutture metalliche".

**Ghiaia e pietrisco** - Per la qualità di ghiaie e pietrischi da impiegarsi nella formazione dei calcestruzzi valgono le stesse norme prescritte per le sabbie.

In base al r.d. n. 2229 del 16 novembre 1939, capo II, la ghiaia deve essere ad elementi puliti di materiale calcareo o siliceo, bene assortita, formata da elementi resistenti e non gelivi, scevra da sostanze estranee, da parti friabili, terrose, organiche o comunque dannose.

La ghiaia deve essere lavata con acqua dolce, qualora ciò sia necessario per eliminare le materie nocive.

Qualora invece della ghiaia si adoperi pietrisco questo deve provenire dalla frantumazione di roccia compatta, durissima, silicea o calcarea pura e di alta resistenza alle sollecitazioni meccaniche, esente da materie terrose, sabbiose e, comunque, eterogenee, non gessosa né geliva, non deve contenere impurità né materie pulverulenti, deve essere costituito da elementi, le cui dimensioni soddisfino alle condizioni indicate per la ghiaia.

Il pietrisco dev'essere lavato con acqua dolce qualora ciò sia necessario per eliminare materie nocive.

Le dimensioni degli elementi costituenti ghiaie e pietrischi dovranno essere tali da passare attraverso un vaglio di fori circolari del diametro:

- di 5 cm se si tratta di lavori di fondazione o di elevazione, muri di sostegno, piedritti, rivestimenti di scarpe e simili;
- di 4 cm se si tratta di volti di getto;
- di 3 cm se si tratta di cappe di volti o di lavori in cemento armato od a pareti sottili.

Gli elementi più piccoli delle ghiaie e dei pietrischi non devono passare in un vaglio a maglie rotonde in un centimetro di diametro, salvo quando vanno impiegati in cappe di volti od in lavori in cemento armato ed a pareti sottili, nei quali casi sono ammessi anche elementi più piccoli.

Se il cemento adoperato è alluminoso, è consentito anche l'uso di roccia gessosa, quando l'approvvigionamento d'altro tipo risulti particolarmente difficile e si tratti di roccia compatta, non geliva e di resistenza accertata.

**Pomice** - La pomice dovrà presentare struttura granulare a cavità chiuse, con superfici scabre, dovrà essere asciutta, scevra da sostanze organiche, da polvere o da altri elementi estranei.

Il peso specifico apparente medio della pomice non dovrà essere superiore a  $660 \text{ kg/m}^3$ .

*Perlite espansa* - Si presenta sotto forma di granulato, con grani di dimensioni variabile da 0 a 5 mm di diametro, completamente esente da polvere o da altre sostanze estranee e dovrà essere incombustibile ed imputrescibile.

Il peso specifico apparente della perlite espansa è compreso tra i 60 ed i  $120 \text{ kg/m}^3$ .

*Vermiculite espansa* - Si presenta sotto forma di granulato, con grani di dimensioni variabile da 0 a 12 mm di diametro, completamente esente da ogni tipo d'impurità e dovrà essere incombustibile ed imputrescibile.

Il peso specifico apparente della vermiculite espansa è compreso tra i 70 ed i  $110 \text{ kg/m}^3$  a seconda della granulometria.

f) *Polistirene espanso* - Si presenta sotto forma di granulato, con grani di dimensioni variabile da 2 a 6 mm di diametro, completamente esente da ogni sostanza estranea e dovrà essere inattaccabile da muffe, batteri, insetti e resistere all'invecchiamento. Il peso specifico apparente del polistirene espanso è compreso tra i 10 ed i  $12 \text{ kg/m}^3$  a seconda della granulometria.

g) *Argilla espansa* - Si presenta sotto forma di granulato, con grani a struttura interna cellulare chiusa e vetrificata, con una dura e resistente scorza esterna.

In base alla circolare n. 252 AA.GG./S.T.C. del 15 ottobre 1996, per granuli di argilla espansa e scisti di argilla espansa, si richiede:

- nel caso di argilla espansa: superficie a struttura prevalentemente chiusa, con esclusione di frazioni granulometriche ottenute per frantumazione successiva alla cottura;

- nel caso di scisti espansi: struttura non sfaldabile con esclusione di elementi frantumati come sopra indicato.

Ogni granulo, di colore bruno, deve avere forma rotondeggiante ed essere privo di materiali attivi, organici o combustibili; deve essere inattaccabile da acidi ed alcali concentrati, e deve conservare le sue qualità in un largo intervallo di temperatura. I granuli devono galleggiare sull'acqua senza assorbirla.

Il peso specifico dell'argilla espansa è compreso tra i 350 ed i  $530 \text{ kg/m}^3$  a seconda della granulometria.

#### *Pietre naturali e marmi*

a) *Pietre naturali*. - Le pietre naturali da impiegarsi nelle murature e per qualsiasi altro lavoro, dovranno essere a grana compatta e ripulite da cappellaccio, esenti da piani di sfaldamento, da screpolature, peli, venature e scovre di sostanze estranee; dovranno avere dimensioni adatte al particolare loro impiego, offrire una resistenza proporzionata all'entità della sollecitazione cui saranno soggette, e devono essere efficacemente aderenti alle malte.

Saranno, pertanto, assolutamente escluse le pietre marnose e quelle alterabili all'azione degli agenti atmosferici e dell'acqua corrente.

Le pietre da taglio oltre a possedere i requisiti ed i caratteri generali sopra indicati, dovranno avere struttura uniforme, essere prive di fenditure, cavità e litoclasti, essere sonore alla percussione e di perfetta lavorabilità.

Il tufo dovrà essere di struttura litoide, compatto ed uniforme, escludendo quello pomicioso e facilmente friabile.

b) *Pietra da taglio*. - La pietra da taglio da impiegare nelle costruzioni dovrà presentare la forma e le dimensioni di progetto, ed essere lavorata, secondo le prescrizioni che verranno impartite dalla Direzione dei Lavori all'atto dell'esecuzione, nei seguenti modi:

a) a grana grossa, se lavorata semplicemente con la punta grossa senza fare uso della martellina per lavorare le facce viste, né dello scalpello per ricavarne spigoli netti;

b) a grana ordinaria, se le facce viste saranno lavorate con la martellina a denti larghi;

c) a grana mezza fina, se le facce predette saranno lavorate con la martellina a denti mezzani;

d) a grana fina, se le facce predette saranno lavorate con la martellina a denti finissimi.

In tutte le lavorazioni, esclusa quella a grana grossa, le facce esterne di ciascun concio della pietra da taglio dovranno avere gli spigoli vivi e ben cesellati per modo che il giunto fra concio e concio non superi la larghezza di 5 mm per la pietra a grana ordinaria e di 3 mm per le altre.

Qualunque sia il genere di lavorazione delle facce viste, i letti di posa e le facce di congiunzione dovranno essere ridotti a perfetto piano e lavorati a grana fina. Non saranno tollerate né smussature agli spigoli, né cavità nelle facce, né stuccature in mastice o rattoppi. La pietra da taglio che presentasse tali difetti verrà rifiutata e l'Impresa dovrà sostituirla immediatamente, anche se le scheggiature o gli ammacchi si verificassero dopo il momento della posa in opera fino al momento del collaudo.

c) *Marmi* - I marmi dovranno essere della migliore qualità, perfettamente sani, senza scaglie, brecce, vene, spaccature, nodi, peli o altri difetti che ne infirmino l'omogeneità e la solidità. Non saranno tollerate stuccature, tasselli, rotture, scheggiature. I marmi colorati devono presentare in tutti i pezzi le precise tinte e venature caratteristiche della specie prescelta.

Le opere in marmo dovranno avere quella perfetta lavorazione che è richiesta dall'opera stessa, con congiunzioni senza risalti e piani perfetti.

Salvo contraria disposizione, i marmi dovranno essere, di norma, lavorati in tutte le facce viste a pelle liscia, arrotate e pomciate. Potranno essere richiesti, quando la loro venatura si presti, con la superficie vista a spartito geometrico, a macchina aperta, a libro o comunque ciocata.

### *Pietre artificiali*

La pietra artificiale, ad imitazione della pietra naturale, sarà costituita da conglomerato cementizio, formato con cementi adatti, sabbia silicea, ghiaino scelto sottile lavato, e graniglia della stessa pietra naturale che s'intende imitare. Il conglomerato così formato sarà gettato entro apposite casseforme, costipandolo poi mediante battitura a mano o pressione meccanica.

Il nucleo sarà dosato con almeno q. 3,5 di cemento Portland per ogni m<sup>3</sup> di impasto e con almeno q. 4 quando si tratti di elementi sottili, capitelli, targhe e simili. Le superfici in vista, che dovranno essere gettate contemporaneamente al nucleo interno, saranno costituite, per uno spessore di cm 2 almeno, da impasto più ricco formato da cemento bianco, graniglia di marmo, terre colorate e polvere della pietra naturale che si deve imitare.

Le stesse superfici saranno lavorate, dopo completo indurimento, in modo da presentare struttura identica per apparenza della grana, tinta e lavorazione, alla pietra naturale imitata. Inoltre la parte superficiale sarà gettata con dimensioni sovrabbondanti rispetto a quelle definitive; queste ultime saranno poi ricavate asportando materia per mezzo di utensili da scalpellino, essendo vietate in modo assoluto le stuccature, le tassellature ed in generale le aggiunte del materiale.

I getti saranno opportunamente armati con tondini di ferro e lo schema dell'armatura dovrà essere preventivamente approvato dalla Direzione dei Lavori.

Per la posa in opera dei getti sopra descritti valgono le stesse prescrizioni indicate per i marmi.

La dosatura e la stagionatura degli elementi di pietra artificiale devono essere tali che il conglomerato soddisfi le seguenti condizioni:

- inalterabilità agli agenti atmosferici;
- resistenza alla rottura per schiacciamento superiore a 300 kg/cm<sup>2</sup> dopo 28 giorni;
- le sostanze coloranti adoperate nella miscela non dovranno agire chimicamente sui cementi sia con azione immediata, sia con azione lenta e differita; non conteranno quindi né acidi, né anilina, né gesso; non daranno aumento di volume durante la presa né successiva sfioritura e saranno resistenti alla luce.

La pietra artificiale, da gettare sul posto come paramento di ossature grezze, sarà formata da rinzafo ed arricciature in malta cementizia, e successivo strato di malta di cemento, con colori e graniglia della stessa pietra naturale da imitare.

Quando tale strato deve essere sagomato per formare cornici, oltre che a soddisfare tutti i requisiti sopra indicati, dovrà essere confezionato ed armato nel modo più idoneo per raggiungere la perfetta adesione alle murature sottostanti, che saranno state in precedenza debitamente preparate, terse e lavate abbondantemente dopo profonde incisioni dei giunti con apposito ferro.

Le facce viste saranno ricavate dallo strato esterno a graniglia, mediante i soli utensili di scalpellino o marmista, vietandosi in modo assoluto ogni opera di stuccatura, riportati, ecc.

### *Materiali ferrosi e metalli vari*

a) *Materiali ferrosi.* — I materiali ferrosi dovranno presentare caratteristiche di ottima qualità essere privi di difetti, scorie, slabbrature, soffiature, ammaccature, soffiature, bruciature, paglie e da qualsiasi altro difetto apparente o latente di fusione, laminazione, trafilatura, fucinatura e simili; devono inoltre essere in stato di ottima conservazione e privi di ruggine. Sottoposti ad analisi chimica devono risultare esenti da impurità e da sostanze anormali.

La loro struttura micrografica deve essere tale da dimostrare l'ottima riuscita del processo metallurgico di fabbricazione e da escludere qualsiasi alterazione derivante dalla successiva lavorazione a macchina od a mano che possa menomare la sicurezza d'impiego.

I materiali destinati ad essere inseriti in altre strutture o che dovranno poi essere verniciati, devono pervenire in cantiere protetti da una mano di antiruggine.

Si dovrà tener conto del d.m. 27 luglio 1985 "Norme tecniche per l'esecuzione delle opere in c.a. normale e precompresso e per le strutture metalliche", della legge 5 novembre 1971 n. 1086 "Norme per la disciplina delle opere in conglomerato cementizio armato normale e precompresso ed a strutture metalliche" e della legge 2 febbraio 1974 n. 74 "Provvedimenti per la costruzione con particolari prescrizioni per le zone sismiche"

Essi dovranno rispondere a tutte le condizioni previste dal d.m. 26 marzo 1980 (allegati nn. 1, 3 e 4) ed alle norme UNI vigenti (UNI EN 10025 gennaio 1992) e presentare inoltre, a seconda della loro qualità, i seguenti requisiti:

*Ferro.* — Il ferro comune dovrà essere di prima qualità, eminentemente duttile e tenace e di marcatissima struttura fibrosa. Esso dovrà essere malleabile, liscio alla superficie esterna, privo di screpolature, saldature e di altre soluzioni di continuità.

L'uso del ferro tondo per cemento armato, sul quale prima dell'impiego si fosse formato uno strato di ruggine, deve essere autorizzato dalla Direzione dei Lavori.

*Acciaio trafilato o dolce laminato.* — Per la prima varietà è richiesta perfetta malleabilità e lavorabilità a freddo e a caldo, tali da non generare screpolature o alterazioni; esso dovrà essere inoltre saldabile e non suscettibile di prendere la tempera; alla rottura dovrà presentare struttura lucente e finemente granulare. L'acciaio extra dolce laminato dovrà essere eminentemente dolce e malleabile, perfettamente lavorabile a freddo ed a caldo, senza presentare screpolature od alterazioni; dovrà essere saldabile e non suscettibile di prendere la tempera.

*Acciaio fuso in getto.* — L'acciaio in getti per cuscinetti, cerniere, rulli e per qualsiasi altro lavoro, dovrà essere di prima qualità, esente da soffiature e da qualsiasi altro difetto.

*Acciaio da cemento armato normale.* — In base al d.m. 9 gennaio 1996 viene imposto il limite di 14 mm al diametro



massimo degli acciai da c.a. forniti in rotoli al fine di evitare l'impiego di barre che, in conseguenza al successivo raddrizzamento, potrebbero presentare un decadimento eccessivo delle caratteristiche meccaniche.

Per diametri superiori ne è ammesso l'uso previa autorizzazione del Servizio tecnico centrale, sentito il Consiglio superiore dei lavori pubblici.

**Acciaio da cemento armato precompresso.** — Le prescrizioni del d.m. 9 gennaio 1996 si riferiscono agli acciai per armature da precompressione forniti sotto forma di:

**Filo:** prodotto trafilato di sezione piena che possa fornirsi in rotoli;

**Barra:** prodotto laminato di sezione piena che possa fornirsi soltanto in forma di elementi rettilinei;

**Treccia:** gruppi di 2 e 3 fili avvolti ad elica intorno al loro comune asse longitudinale; passo e senso di avvolgimento dell'elica sono uguali per tutti i fili della treccia;

**Trefolo:** gruppi di fili avvolti ad elica in uno o più strati intorno ad un filo rettilineo disposto secondo l'asse longitudinale dell'insieme e completamente ricoperto dagli strati. Il passo ed il senso di avvolgimento dell'elica sono uguali per tutti i fili di uno stesso strato.

I fili possono essere lisci, ondulati, con impronte, tondi o di altre forme; vengono individuati mediante il diametro nominale o il diametro nominale equivalente riferito alla sezione circolare equipesante. Non è consentito l'uso di fili lisci nelle strutture precomprese ad armature pre-tese.

Le barre possono essere lisce, a filettatura continua o parziale, con risalti; vengono individuate mediante il diametro nominale.

**Ghisa.** — La ghisa dovrà essere di prima qualità e di seconda fusione dolce, tenace, leggermente malleabile, facilmente lavorabile con la lima e con lo scalpello; la frattura sarà grigia, finemente granulosa e perfettamente omogenea, esente da screpolature, vene, bolle, sbavature, asperità ed altri difetti capaci di menomare la resistenza. Dovrà essere inoltre perfettamente modellata.

È assolutamente escluso l'impiego di ghise fosforose.

I chiusini e le caditoie saranno in ghisa grigia o ghisa sferoidale secondo la norma UNI 4544, realizzati secondo norme UNI EN 124 di classe adeguata al luogo di utilizzo, in base al seguente schema:

Luogo di utilizzo	Classe	Portata
Per carichi elevati in aree speciali	E 600	t 60
Per strade a circolazione normale	D 400	t 40
Per banchine e parcheggi con presenza di veicoli pesanti	C 250	t 25
Per marciapiedi e parcheggi autovetture	B 125	t 12,5

**Trafilati, profilati, laminati.** — Devono presentare alle eventuali prove di laboratorio, previste dal Capitolato o richieste dalla Direzione dei Lavori, caratteristiche non inferiori a quelle prescritte dalle norme per la loro accettazione; in particolare il ferro tondo per cemento armato, dei vari tipi ammessi, deve essere fornito con i dati di collaudo del fornitore.

Il r.d. n. 2229 del 16 novembre 1939, capo II, prescrive che l'armatura del conglomerato è normalmente costituita con acciaio dolce (cosiddetto ferro omogeneo) oppure con acciaio semi duro o acciaio duro, in barre tonde prive di difetti, di screpolature, di bruciature o di altre soluzioni di continuità.

Dalle prove di resistenza a trazione devono ottenersi i seguenti risultati:

a) per l'acciaio dolce (ferro omogeneo): carico di rottura per trazione compreso fra 42 e 50 kg/mm<sup>2</sup>, limite di snervamento non inferiore a 23 kg/mm<sup>2</sup>, allungamento di rottura non inferiore al 20 per cento.

Per le legature o staffe di pilastri può impiegarsi acciaio dolce con carico di rottura compreso fra 37 e 45 kg/mm<sup>2</sup> senza fissarne il limite inferiore di snervamento;

b) per l'acciaio semiduro: carico di rottura per trazione compreso fra 50 e 60 kg/mm<sup>2</sup>; limite di snervamento non inferiore a 27 kg/mm<sup>2</sup>, allungamento di rottura non inferiore al 16%;

c) per l'acciaio duro: carico di rottura per trazione compreso fra 60 e 70 kg/mm<sup>2</sup>, limite di snervamento non inferiore a 31 kg/mm<sup>2</sup>, allungamento di rottura non inferiore al 14%.

**Metalli vari.** — Il piombo, lo stagno, il rame e tutti gli altri metalli o leghe metalliche da impiegare devono essere delle migliori qualità, ben fusi o laminati a seconda della specie di lavori a cui sono destinati, e scevri da ogni impurità o difetto che ne vizi la forma, o ne alteri la resistenza o la durata.

### Legnami

I legnami, da impiegare in opere stabili o provvisorie, di qualunque essenza essi siano, dovranno rispondere a tutte le prescrizioni di cui al d.m. 30 ottobre 1912 ed alle norme UNI vigenti; saranno provveduti fra le più scelte qualità della categoria prescritta e non presenteranno difetti incompatibili con l'uso a cui sono destinati: dovranno quindi essere di buona qualità, privi di alborno, fessure, spaccature, esenti da nodi profondi o passanti, cipollature, buchi od altri difetti, sufficientemente stagionati tranne che non siano stati essiccati artificialmente, presentare colore e venatura uniforme.

Possono essere individuate quattro categorie di legname:

Caratteristiche	1 <sup>a</sup> categoria	2 <sup>a</sup> categoria	3 <sup>a</sup> categoria
Tipo di legname	Assolutamente sano	Sano	Sano
Alterazioni cromatiche	Immune	Lievi	Tollerate
Perforazioni provocate da insetti o funghi	Immune	Immune	Immune
Tasche di resina	Escluse	Max spessore mm 3	

Canastro	Escluso	Escluso	
Cipollature	Escluse	Escluse	Escluse
Lesioni	Escluse	Escluse	Escluse
Fibratura	Regolare	Regolare	Regolare
Deviazione massima delle fibre rispetto all'asse longitudinale del pezzo	1/15 (pari al 6,7%)	1/8 (pari al 12,5%)	1/5 (pari al 20%)
Nodi	Aderenti	Aderenti	Aderenti per almeno 2/3
Diametro	Max 1/5 della dimensione minima di sezione e in ogni caso max cm 5	Max 1/3 della dimensione minima di sezione e in ogni caso max cm 7	Max 1/2 della dimensione minima di sezione
Frequenza dei nodi in cm 15 di lunghezza della zona più nodosa	La somma dei diametri dei vari nodi non deve oltrepassare i 2/5 della larghezza di sezione	La somma dei diametri dei vari nodi non deve oltrepassare i 2/3 della larghezza di sezione	La somma dei diametri dei vari nodi non deve oltrepassare i 3/4 della larghezza di sezione
Fessurazioni alle estremità	Assenti	Lievi	Tollerate
Smussi nel caso di segati a spigolo vivo	Assenti	Max 1/20 della dimensione che ne è affetta	Max 1/10 della dimensione che ne è affetta

- 4<sup>a</sup> categoria (da non potersi ammettere per costruzioni permanenti): tolleranza di guasti, difetti, alterazioni e smussi superanti i limiti della 3<sup>a</sup> categoria.

I legnami destinati alla costruzione degli infissi dovranno essere di prima scelta, di struttura e fibra compatta e resistente, non deteriorata, perfettamente sana, dritta, e priva di spaccature sia in senso radiale che circolare.

Il tavolame dovrà essere ricavato dai tronchi più dritti, affinché le fibre non risultino tagliate dalla sega.

I legnami rotondi o pali dovranno provenire dal tronco dell'albero e non dai rami, dovranno essere sufficientemente dritti, in modo che la congiungente i centri delle due basi non esca in nessun punto del palo. Dovranno inoltre essere scortecciati per tutta la loro lunghezza e conguagliati alla superficie; la differenza tra i diametri medi delle estremità non dovrà oltrepassare i 15 millesimi della lunghezza né il quarto del maggiore dei 2 diametri.

Nei legnami grossolanamente squadrati ed a spigolo smussato, tutte le facce dovranno essere spianate e senza scarniture, tollerandosene l'alburno o lo smusso in misura non maggiore di un sesto del lato della sezione trasversale.

I legnami a spigolo vivo dovranno essere lavorati e squadrati a sega con le diverse facce esattamente spianate, senza rientranze o risalti, e con gli spigoli tirati a filo vivo, senza alburno né smussi di sorta.

I legnami si misurano per cubatura effettiva; per le antenne tonde si assume il diametro o la sezione a metà altezza; per le sottomisure coniche si assume la larghezza della tavola nel suo punto di mezzo.

Il legname, salvo diversa prescrizione, deve essere nuovo, nelle dimensioni richieste o prescritte.

Per quanto riguarda la resistenza al fuoco si fa riferimento alla norma UNI 9504/89 "Procedimento analitico per valutare la resistenza al fuoco degli elementi costruttivi in legno", riferibile sia al legno massiccio che al legno lamellare, trattati e non, articolata in:

- determinazione della velocità di penetrazione della carbonizzazione;
- determinazione della sezione efficace ridotta (sezione resistente calcolata tenendo conto della riduzione dovuta alla carbonizzazione del legno);
- verifica della capacità portante allo stato limite ultimo di collasso nella sezione efficace ridotta più sollecitata secondo il metodo semiprobabilistico agli stati limite.

#### Colori e vernici

I materiali impiegati nelle opere da pittore dovranno essere sempre della migliore qualità.

- a) *Olio di lino cotto*. - L'olio di lino cotto sarà ben depurato, di colore assai chiaro e perfettamente limpido, di odore forte ed amarissimo al gusto, scevro di adulterazioni con olio minerale, olio di pesce, ecc. Non dovrà lasciare alcun deposito né essere rancido e, disteso sopra una lastra di vetro o di metallo, dovrà essiccare completamente nell'intervallo di 24 ore. Avrà acidità nella misura del 7%, impurità non superiore all'1% ed alla temperatura di 15°C presenterà una densità compresa fra 0,91 e 0,93.
- b) *Acquaragia (essenza di trementina)*. - Dovrà essere limpida, incolore, di odore gradevole e volatissima. La sua densità a 15°C sarà di 0,87.
- c) *Biacca*. - La biacca o cerussa (carbonato basico di piombo) deve essere pura, senza miscele di sorta e priva di qualsiasi traccia di solfato di bario.
- d) *Bianco di zinco*. - Il bianco di zinco dovrà essere in polvere finissima, bianca, costituita da ossido di zinco e non dovrà contenere più del 4% di sali di piombo allo stato di solfato, né più dell'1% di altre impurità; l'umidità non deve superare il 3%.
- e) *Minio*. - Sia il piombo (sesquiossido di piombo) che l'alluminio (ossido di alluminio) dovrà essere costituito da polvere finissima e non contenere colori derivati dall'anilina, né oltre il 10% di sostanze estranee (solfato di bario, ecc.).
- f) *Latte di calce*. - Il latte di calce sarà preparato con calce grassa, perfettamente bianca, spenta per immersione. Vi si potrà aggiungere la quantità di nerofumo strettamente necessaria per evitare la tinta giallastra.

- g) *Colori all'acqua, a colla o ad olio.* - Le terre coloranti destinate alle tinte all'acqua, a colla o ad olio, saranno finemente macinate e prive di sostanze eterogenee e dovranno venire perfettamente incorporate nell'acqua, nelle colle e negli oli, ma non per infusione. Potranno essere richieste in qualunque tonalità esistente.
- h) *Vernici.* - Le vernici che si impiegheranno per gli interni saranno a base di essenza di trementina e gomme pure e di qualità scelta; disciolte nell'olio di lino dovranno presentare una superficie brillante. È escluso l'impiego di gomme prodotte da distillazione. Le vernici speciali eventualmente prescritte dalla Direzione dei Lavori dovranno essere fornite nei loro recipienti originali chiusi.
- i) *Encaustici.* - *Gli encaustici potranno essere all'acqua o all'essenza, secondo le disposizioni della Direzione dei Lavori. La cera gialla dovrà risultare perfettamente disciolta, a seconda dell'encaustico adottato, o nell'acqua calda alla quale sarà aggiunto sale di tartaro, o nell'essenza di trementina.*
- j) *Smalti* - Potranno essere composti da resine naturali o sintetiche, oli, resine sintetiche, pigmenti cariche minerali ed ossidi vari. Dovranno possedere forte potere coprente, facilità di applicazione, luminosità e resistenza agli uri.
- k) *Pitture ad olio ed oleosintetiche* - Potranno essere composte da oli, resine sintetiche, pigmenti e sostanze coloranti. Dovranno possedere un alto potere coprente, risultare resistenti all'azione degradante dell'atmosfera, delle piogge acide, dei raggi ultravioletti.
- l) *Pitture all'acqua (idropitture)* - Sospensioni acquose di sostanza inorganiche, contenenti eventualmente delle colle o delle emulsioni di sostanza macromolecolari sintetiche.
- m) *Tempere* - Sono sospensioni acquose di pigmenti e cariche (calce, gesso, carbonato di calcio finemente polverizzati), contenenti come leganti colle naturali o sintetiche (caseina, vinavil, colla di pesce). Si utilizzeranno esclusivamente su pareti interne intonacate, preventivamente preparate con più mani di latte di calce, contenente in sospensione anche gessi il polvere fine. Le pareti al momento dell'applicazione dovranno essere perfettamente asciutte. Dovranno possedere buon potere coprente e sarà ritinteggiabile.
- n) *Tinte a calce* - Costituite da una emulsione di calce idrata o di grassello di calce in cui vengono stemperati pigmenti inorganici che non reagiscono con l'idrossido di calcio. L'aderenza alle malte viene migliorata con colle artificiali, animali e vegetali.  
Si potranno applicare anche su pareti intonacate di fresco utilizzando come pigmenti terre naturali passate al setaccio. Per interventi conservativi potranno essere utilizzate velature di tinte a calce fortemente stemperate in acqua in modo da affievolire il potere coprente, rendendo la tinta trasparente.
- o) *Pitture ai silicati* - Sono ottenute sospendendo in una soluzione di vetro solubile (silicati di sodio e di potassio) pigmenti inorganici o polveri di caolino, talco o gesso. Dovranno assicurare uno stabile legame con il supporto che andrà opportunamente preparato eliminando completamente tracce di precedenti tinteggiature. Non si potranno applicare su superfici precedentemente tinteggiate con pitture a calce.
- p) *Pitture cementizie* - Sospensioni acquose di cementi colorati contenenti colle. Dovranno essere preparate in piccoli quantitativi a causa del velocissimo tempo di presa. L'applicazione dovrà concludersi entro 30 minuti dalla preparazione, prima che avvenga la fase di indurimento. Terminata tale fase sarà fatto divieto diluirle in acqua per eventuali riutilizzi.
- q) *Pitture emulsionate* - Emulsioni o dispersioni acquose di resine sintetiche e pigmenti con eventuali aggiunte di prodotti plastificanti (solitamente dibutilftalato) per rendere le pellicole meno rigide. Poste in commercio come paste dense, da diluirsi in acqua al momento dell'impiego. Potranno essere utilizzate su superfici interne ed esterne. Dovranno essere applicate con ottima tecnica e possedere colorazione uniforme. Potranno essere applicate anche su calcestruzzi, legno, cartone ed altri materiali. Non dovranno mai essere applicate su strati preesistenti di tinteggiatura, pittura o vernice non perfettamente aderenti al supporto.
- r) *Pitture antiruggine e anticorrosive* - Dovranno essere rapportate al tipo di materiale da proteggere ed alle condizioni ambientali.  
Il tipo di pittura verrà indicato dalla D.L. e potrà essere del tipo oleosintetica, ad olio, al cromato di zinco.
- s) *Neutralizzatori, convertitori di ruggine* - Soluzioni di acido fosforico contenenti fosfati metallici in grado di formare rivestimenti superficiali con azione anticorrosiva. Solitamente sono miscele di fosfati primari di ferro, manganese o zinco e acido fosforico. Quando è impossibile rimuovere tutta la ruggine è possibile impiegare convertitori di ruggine sempre a base di acido fosforico, in grado di trasformare la ruggine in fosfato di ferro.
- t) *Pitture e smalti di resine sintetiche* - Ottenute per sospensioni dei pigmenti e delle cariche in soluzioni organiche di resine sintetiche, possono anche contenere oli siccativi (acriliche, alchidiche, oleoalchidiche, cloroviniliche, epossidiche, poliuretani, poliesteri, al cloroaccciù, siliconiche). Essiccano con grande rapidità formando pellicole molto dure. Dovranno essere resistenti agli agenti atmosferici, alla luce, agli urti. Si utilizzeranno dietro precise indicazioni della D.L. che ne verificherà lo stato di conservazione una volta aperti i recipienti originali.
- u) *Pitture intumescenti* - Sono in grado di formare pellicole che si gonfiano in caso di incendio, producendo uno strato isolante poroso in grado di proteggere dal fuoco e dal calore il supporto su cui sono applicate. Dovranno essere della migliore qualità, fornite nelle confezioni originali sigillate e di recente preparazione. Da utilizzarsi solo esclusivamente dietro precise indicazioni della D.L.

#### Materiali diversi

- a) *Asfalto naturale.* - L'asfalto sarà naturale e proverrà dalle miniere migliori. Sarà in pani, compatto, omogeneo, privo di catrame proveniente da distillazione del carbon fossile, ed il suo peso specifico varierà fra i limiti di 1104 a 1205 kg.
- b) *Bitume asfaltico.* - Il bitume asfaltico proverrà dalla distillazione di rocce di asfalto naturale. Sarà molle, assai scorrevole, di colore nero e scevro dell'odore proprio del catrame minerale proveniente dalla distillazione del carbon fossile e del catrame vegetale.
- c) *Mastice di rocce asfaltiche e mastice di asfalto sintetico per la preparazione delle malte asfaltiche e degli asfalti colorati.* - I bitumi da spalmatura impiegati avranno di norma le caratteristiche seguenti o altre qualitativamente equivalenti:

Tipo	Indice di penetrazione	Penetrazione a 25° C dmm.	Punto di rammollimento °C	Punto d'infiammabilità (Cleveland) °C	Solubilità in cloruro di carbonio %	Volatilità a 136°C per 5 ore %	Penetrazione a 25°C del residuo della prova di volatilità % del bitume originario
	(minimo)	(minimo)	(minimo)	(minimo)	(minimo)	(minimo)	(minimo)
0	0	40	55	230	99,5	0,3	75
15	+1,5	35	65	230	99,5	0,3	75
25	+2,5	20	80	230	99,5	0,3	75

Le eventuali verifiche e prove saranno eseguite con i criteri e le norme vigenti tenendo presenti le risultanze accertate in materia da organi specializzati ed in particolare dall'UNI.

- d) *Cartafeltro.* - Questi materiali avranno di norma le caratteristiche seguenti od altre qualitativamente equivalenti.

Tipo	Peso a m <sup>2</sup> G	Contenuto di:		Residuo ceneri %	Umidità %	Potere di assorbimento in olio di antracene %	Carico di rottura a trazione nel senso longitudinale delle fibre su striscia di 15 x 180 mm <sup>2</sup> /kg
		Lana %	Cotone, juta e altre fibre tessili naturali %				
224	224-12	10	55	10	9	160	2,800
333	333-16	12	55	10	9	160	4,000
450	450-25	15	55	10	9	160	4,700

Le eventuali verifiche e prove saranno eseguite con i criteri e secondo le norme vigenti, tenendo presenti le risultanze accertate in materia da organi competenti ed in particolare dall'UNI.

- e) *Cartonfeltro bitumato cilindrato.* - È costituito da cartafeltro impregnata a saturazione di bitume in bagno a temperatura controllata.

Esso avrà di norma le caratteristiche seguenti od altre qualitativamente equivalenti:

TIPO	CARATTERISTICHE DEI COMPONENTI:		PESO A M <sup>2</sup> DEL CARTONFELTRO g
	Cartonfeltro tipo	Contenuto solubile in solfuro di carbonio peso a m <sup>2</sup> g	
224	224	233	450
333	333	348	670
450	450	467	900

Questi cartonfeltri debbono risultare asciutti, uniformemente impregnati di bitume, presentare superficie piana, senza nodi, tagli, buchi od altre irregolarità ed essere di colore nero opaco.

Per le eventuali prove saranno seguite le norme vigenti e le risultanze accertate da organi competenti in materia come in particolare l'UNI.

- f) *Cartonfeltro bitumato ricoperto.* - È costituito di cartafeltro impregnata a saturazione di bitume, successivamente ricoperta su entrambe le facce di un rivestimento di materiali bituminosi con un velo di materiale minerale finemente granulato, come scaglie di mica, sabbia finissima, talco, ecc.

Esso avrà di norma le caratteristiche seguenti od altre qualitativamente equivalenti:

TIPO	CARATTERISTICHE DEI COMPONENTI:		PESO A M <sup>2</sup> DEL CARTONFELTRO G
	Cartonfeltro tipo	Contenuto solubile in solfuro di carbonio peso a m <sup>2</sup> g	
224	224	660	1100
333	333	875	1420
450	450	1200	1850

La cartafeltro impiegata deve risultare uniformemente impregnata di bitume; lo strato di rivestimento bituminoso deve avere spessore uniforme ed essere privo di bolle; il velo di protezione deve inoltre rimanere in superficie ed essere facilmente asportabile; le superfici debbono essere piane, lisce, prive di tagli, buchi ed altre irregolarità.

Le eventuali verifiche e prove saranno eseguite con i criteri e secondo le norme vigenti, tenendo presenti le risultanze accertate da organi competenti in materia ed in particolare dall'UNI.

g) *Vetri e cristalli.* - I vetri e cristalli dovranno essere, per le richieste dimensioni, di un sol pezzo, di spessore uniforme, di prima qualità, perfettamente incolori, molto trasparenti, privi di scorie, bolle, soffiature, ondulazioni, nodi, opacità lattiginose, macchie e di qualsiasi altro difetto.

h) *Materiali ceramici.* - I prodotti ceramici più comunemente impiegati per apparecchi igienico-sanitari, rivestimento di pareti, tubazioni ecc., dovranno presentare struttura omogenea, superficie perfettamente liscia, non scheggiata e di colore uniforme, con lo smalto privo assolutamente di peli, cavillature, bolle, soffiature o simili difetti.

## **Art. . XXXXVI - Semilavorati**

### *Laterizi*

I laterizi da impiegare per lavori di qualsiasi genere, dovranno corrispondere alle norme per l'accettazione di cui al r.d. 16 novembre 1939, n. 2233 e al d.m. 26 marzo 1980, allegato 7, ed alle norme U.N.I. vigenti (da 5628-65 a 5630-65; 5632-65, 5967-67, 8941/1-2-3 e 8942 parte seconda).

Agli effetti del r.d. 16 novembre 1939, n. 2233 si intendono per laterizi materiali artificiali da costruzione, formati di argilla, contenente quantità variabili di sabbia, di ossido di ferro, di carbonato di calcio, purgata, macerata, impastata, pressata e ridotta in pezzi di forma e di dimensioni prestabilite, pezzi che, dopo asciugamento, vengono esposti a giusta cottura in apposite fornaci.

I laterizi di qualsiasi tipo, forma e dimensione debbono nella massa essere scevri da sassolini e da altre impurità; avere facce lisce e spigoli regolari; presentare alla frattura (non vetrosa) grana fine ed uniforme; dare, al colpo di martello, suono chiaro; assorbire acqua per immersione; asciugarsi all'aria con sufficiente rapidità; non sfaldarsi e non sfiorire sotto l'influenza degli agenti atmosferici e di soluzioni saline; non screpolarsi al fuoco; avere resistenza adeguata agli sforzi ai quali dovranno essere assoggettati, in relazione all'uso.

Essi devono provenire dalle migliori fornaci, presentare cottura uniforme, essere di pasta compatta, omogenea, priva di noduli e di calcinaroli e non contorti.

Agli effetti delle presenti norme, i materiali laterizi si suddividono in:

- a) materiali laterizi pieni, quali i mattoni ordinari, i mattoncini comuni e da pavimento, le piastrelle per pavimentazione, ecc.;
- b) materiali laterizi forati, quali i mattoni con due, quattro, sei, otto fori, le tavole, i tavelloni, le forme speciali per volterrane, per solai di struttura mista, ecc.;
- c) materiali laterizi per coperture, quali i coppi e le tegole di varia forma ed i rispettivi pezzi speciali.

I mattoni pieni e semipieni, i mattoni ed i blocchi forati per murature non devono contenere solfati alcalini solubili in quantità tale da dare all'analisi oltre lo  $0.5 \frac{0}{100}$  di anidride solforica ( $SO_3$ ).

I mattoni pieni per uso corrente dovranno essere parallelepipedi, di lunghezza doppia della larghezza, salvo diverse proporzioni dipendenti da uso locale, di modello costante e presentare, sia all'asciutto che dopo prolungata immersione nell'acqua, una resistenza allo schiacciamento non inferiore a  $140 \text{ kg/cm}^2$ .

I mattoni forati di tipo portante, le volterrane ed i tavelloni (UNI 2105 - 2107/42) dovranno pure presentare una resistenza alla compressione di almeno  $25 \text{ kg/cm}^2$  di superficie totale presunta.

I mattoni da impiegarsi per l'esecuzione di muratura a faccia vista, dovranno essere di prima scelta e fra i migliori esistenti sul mercato, non dovranno presentare imperfezioni o irregolarità di sorta nelle facce a vista, dovranno essere a spigoli vivi, retti e senza smussatura; dovranno avere colore uniforme per l'intera fornitura.

Adeguata campionatura dei laterizi da impiegarsi dovrà essere sottoposta alla preventiva approvazione della Direzione dei Lavori.

Si computano, a seconda dei tipi, a numero, a metro quadrato, a metro quadrato per centimetro di spessore.

### *Malte, calcestruzzi e conglomerati*

In base al d.m. 3 giugno 1968 le proporzioni in peso sono le seguenti: una parte di cemento, tre parti di sabbia composita perfettamente secca e mezza parte di acqua (rapporto acqua: legante 0,5).

Il legante, la sabbia, l'acqua, l'ambiente di prova e gli apparecchi debbono essere ad una temperatura di  $20 \pm 2^\circ\text{C}$ . L'umidità relativa dell'aria dell'ambiente di prova non deve essere inferiore al 75%.

Ogni impasto, sufficiente alla confezione di tre provini, è composto di: 450 g di legante, 225 g di acqua, 1350 g di sabbia.

Le pesate dei materiali si fanno con una precisione di  $\pm 0,5\%$ .

In base al d.m. 9 gennaio 1996 - Allegato 1, la distribuzione granulometrica degli inerti, il tipo di cemento e la consistenza dell'impasto, devono essere adeguati alla particolare destinazione del getto, ed al procedimento di posa in opera del conglomerato.

Il quantitativo d'acqua deve essere il minimo necessario a consentire una buona lavorabilità del conglomerato tenendo conto anche dell'acqua contenuta negli inerti.

Partendo dagli elementi già fissati il rapporto acqua-cemento, e quindi il dosaggio del cemento, dovrà essere scelto

in relazione alla resistenza richiesta per il conglomerato.

L'impiego degli additivi dovrà essere subordinato all'accertamento dell'assenza di ogni pericolo di aggressività.

L'impasto deve essere fatto con mezzi idonei ed il dosaggio dei componenti eseguito con modalità atte a garantire la costanza del proporzionamento previsto in sede di progetto.

Le malte da utilizzarsi per le opere di conservazione dovranno essere confezionate in maniera analoga a quelle esistenti. Per questo motivo si dovrà effettuare una serie di analisi fisico-chimico, quantitative e qualitative sulle malte esistenti, in modo da calibrare in maniera ideale le composizioni dei nuovi agglomerati. Tali analisi saranno a carico dell'Appaltatore dietro espressa richiesta della D.L.

Ad ogni modo, la composizione delle malte, l'uso particolare di ognuna di esse nelle varie fasi del lavoro, l'eventuale integrazione con additivi, inerti, resine, polveri di marmo, cocchio pesto, particolari prodotti di sintesi chimica, ecc., saranno indicati dalla D.L. dietro autorizzazione degli organi preposti alla tutela dell'edificio oggetto di intervento.

Nella preparazione delle malte si dovranno usare sabbie di granulometria e natura chimica appropriate. Saranno, in ogni caso, preferite le sabbie di tipo siliceo o calcareo, mentre andranno escluse quelle provenienti da rocce friabili o gassose; non dovranno contenere alcuna traccia di cloruri, solfati, materie argillose, terrose, limacciose e polverose. I componenti di tutti i tipi di malte dovranno essere mescolati a secco.

L'impasto delle malte dovrà effettuarsi manualmente o con appositi mezzi meccanici e dovrà risultare omogeneo e di tinta uniforme. I vari componenti, con l'esclusione di quelli forniti in sacchi di peso determinato, dovranno ad ogni impasto essere misurati sia a peso sia a volume. La calce spenta in pasta dovrà essere accuratamente rimescolata in modo che la sua misurazione riesca semplice ed esatta.

Tutti gli impasti dovranno essere preparati nella quantità necessaria per l'impiego immediato e possibilmente in prossimità del lavoro. I residui di impasto non utilizzati immediatamente dovranno essere gettati a rifiuto, fatta eccezione per quelli formati con calce comune che, il giorno stesso della loro miscelazione, potranno essere riutilizzati. Tutte le prescrizioni relative alle malte faranno riferimento alle indicazioni fornite nella parte precedente del presente Capitolato.

I tipi di malta e le loro classi sono state già definite.

#### *Malte additivate*

Per tali s'intendono quelle malte alle quali vengono aggiunti, in piccole quantità, degli agenti chimici che hanno la proprietà di migliorarne le caratteristiche meccaniche e la lavorabilità e di ridurre l'acqua di impasto. L'impiego degli additivi negli impasti dovrà sempre essere autorizzato dalla D.L., in conseguenza delle effettive necessità, relativamente alle esigenze della messa in opera, o della stagionatura, o della durabilità. Dovranno essere conformi alle norme UNI 7101-72 e successive e saranno dei seguenti tipi: aeranti, ritardanti, acceleranti, fluidificanti-aeranti, fluidificanti-ritardanti, fluidificanti-acceleranti, antigelo, superfluidificanti. Per speciali esigenze di impermeabilità del calcestruzzo, o per la messa in opera in ambienti particolarmente aggressivi, potrà essere ordinato dalla D.L. l'impiego di additivi reoplastici.

#### *Acceleranti*

Possono distinguersi in acceleranti di presa e in acceleranti di indurimento. Gli acceleranti di presa sono di norma soluzioni di soda e di potassa. Gli acceleranti di indurimento contengono quasi tutti dei cloruri, in particolare cloruro di calcio. Per gli additivi a base di cloruro, per il calcestruzzo non armato i cloruri non devono superare il 4-5% del peso del cemento adoperato; per il calcestruzzo armato tale percentuale non deve superare l'1%; per il calcestruzzo fatto con cemento alluminoso non si ammette aggiunta di cloruro.

#### *Ritardanti*

Anch'essi distinti in ritardanti di presa e ritardanti di indurimento. Sono di norma: gesso, gluconato di calcio, polimetafosfati di sodio, borace.

#### *Fluidificanti*

Migliorano la lavorabilità della malta e del calcestruzzo. Tensioattivi in grado di abbassare le forze di attrazione tra le particelle della miscela, diminuendone l'attrito nella fase di miscelazione. Gli additivi fluidificanti sono a base di resina di legno o di ligninsolfonati di calcio, sottoprodotti della cellulosa. Oltre a migliorare la lavorabilità sono in grado di aumentare la resistenza meccanica.

Sono quasi tutti in commercio allo stato di soluzione; debbono essere aggiunti alla miscela legante-inerti-acqua nelle dosi indicate dalle ditte produttrici: in generale del 2,3%±0 rispetto alla quantità di cemento.

#### *Plastificanti*

Sostanze solide allo stato di polvere sottile, di pari finezza a quella del cemento. Tra i plastificanti si hanno: l'acetato di polivinile, la farina fossile, la bentonite. Sono in grado di migliorare la viscosità e l'omogeneizzazione delle malte e dei calcestruzzi, aumentando la coesione tra i vari componenti. In generale i calcestruzzi confezionati con additivi plastificanti richiedono, per avere una lavorabilità simile a quelli che non li contengono, un più alto rapporto A/C in modo da favorire una diminuzione delle resistenze. Per eliminare o ridurre tale inconveniente gli additivi in commercio sono formulati con quantità opportunamente congegnate, di agenti fluidificanti, aeranti e acceleranti.

#### *Aeranti*

In grado di aumentare la resistenza dei calcestruzzi alle alternanze di gelo e disgelo ed all'attacco chimico di agenti esterni. Sono soluzioni alcaline di sostanze tensioattive (aggiunte secondo precise quantità da 40 a 60 ml per 100 kg di cemento) in grado di influire positivamente anche sulla lavorabilità. Le occlusioni d'aria non dovranno mai superare il 4-6% del volume del cls per mantenere le resistenze meccaniche entro valori accettabili.

#### *Agenti antiritiro e riduttori d'acqua*

Sono malte capaci di ridurre il quantitativo d'acqua normalmente occorrente per la creazione di un impasto facilmente lavorabile la cui minore disidratazione ed il conseguente ritiro permettono di evitare screpolature, lievi fessurazioni superficiali che spesso favoriscono l'assorbimento degli agenti atmosferici ed

inquinanti.

I riduttori d'acqua che generalmente sono lattici in dispersione acquosa composti da finissime particelle di copolimeri di stirolo-butadiene, insultano altamente stabili agli alcali e vengono modificati mediante l'azione di specifiche sostanze stabilizzatrici (sostanze tensionattive e regolatori di presa). Il tipo e la quantità dei riduttori saranno stabiliti dalla D.L. La quantità di additivo da aggiungere agli impasti sarà calcolata considerando:

- a) il quantitativo d'acqua contenuto nel lattice stesso;
- b) l'umidità degli inerti (è buona norma, infatti, separare gli inerti in base alla granulometria e lavarli per eliminare sali o altre sostanze inquinanti);
- c) la percentuale di corpo solido (polimetro).

La quantità ottimale che varierà in relazione al particolare tipo di applicazione potrà oscillare, in genere, da lt 6 a 12 di lattice per ogni sacco da kg 50 di cemento.

Per il confezionamento di miscele cemento/lattice o cemento/inerti/lattice si dovrà eseguire un lavoro d'impasto opportunamente prolungato facendo ricorso, preferibilmente, a mezzi meccanici come betoniere e mescolatori elicoidali per trapano.

Per la preparazione delle malte sarà necessario miscelare un quantitativo di cemento/sabbia opportunamente calcolato e, successivamente, aggiungere ad esso il lattice miscelato con la prestabilita quantità d'acqua.

In base al tipo di malta da preparare la miscela lattice/acqua avrà una proporzione variabile da 1:1 a 1:4. Una volta pronta, la malta verrà immediatamente utilizzata e sarà vietato rinvenirla con acqua o con miscele di acqua/lattice al fine di riutilizzarla.

L'Appaltatore sarà obbligato a provvedere alla miscelazione in acqua dei quantitativi occorrenti di additivo in un recipiente che sarà tenuto a disposizione della D.L. per eventuali controlli e campionature di prodotto.

La superficie su cui la malta sarà applicata dovrà presentarsi solida, priva di polveri e residui grassi.

Se richiesto dalla D.L. l'Appaltatore dovrà utilizzare come imprimitore un'identica miscela di acqua, lattice e cemento molto più fluida.

Le malte modificate con lattici riduttori di acqua, poiché induriscono lentamente, dovranno essere protette da una rapida disidratazione (stagionatura umida).

#### *Malte espansive*

Malte additivate con prodotti in grado di provocare aumento di volume all'impasto onde evitare fenomeni di disgregazione. L'utilizzo di questi prodotti avverrà sempre dietro indicazione della D.L. ed eventualmente sarà autorizzato dagli organi competenti per la tutela del manufatto oggetto di intervento.

L'espansione dovrà essere molto moderata e dovrà essere sempre possibile arrestarla in maniera calibrata tramite un accurato dosaggio degli ingredienti. L'espansione dovrà essere calcolata tenendo conto del ritiro al quale l'impasto indurito rimane soggetto.

Si potrà ricorrere ad agenti espansivi preconfezionati, utilizzando materiali e prodotti di qualità con caratteristiche dichiarate, accompagnati da schede tecniche contenenti specifiche del prodotto, rapporti di miscelazione, modalità di confezionamento ed applicazione, modalità di conservazione. Potranno sempre effettuarsi test preventivi e campionature di controllo.

Sebbene gli agenti espansivi siano compatibili con un gran numero di additivi, tuttavia sarà sempre opportuno mescolare gli additivi di una sola ditta produttrice, eventualmente ricorrendo alla consulenza tecnica del produttore.

#### *Malte confezionate con riempitivi a base di fibre sintetiche o metalliche*

Si potranno utilizzare solo dietro specifica prescrizione progettuale o richiesta della D.L. e comunque dietro autorizzazione degli organi preposti alla tutela del bene oggetto di intervento. Si potrà richiedere l'utilizzo di riempitivi che hanno la funzione di modificare e plasmare le caratteristiche degli impasti mediante la tessitura all'interno delle malte indurite di una maglia tridimensionale.

Si potranno utilizzare fibre in metallo, poliaccrilonitrile, nylon o polipropilene singolarizzato e fibrillato che durante la miscelazione degli impasti, si aprono distribuendosi uniformemente. Le fibre di metallo saranno comunque più idonee a svolgere compiti di carattere meccanico che di contrasto al ritiro plastico.

Le fibre dovranno essere costituite da materiali particolarmente resistenti con diametri da 15 a 20 micron, una resistenza a trazione di 400-600 MPa, un allungamento a rottura dal 10 al 15% e da un modulo di elasticità da 10.000 a 15.000 MPa.

Le fibre formeranno all'interno delle malte uno scheletro a distribuzione omogenea in grado di ripartire e ridurre le tensioni dovute al ritiro; tali malte, in linea di massima, saranno confezionate con cemento pozzolanico 325, con dosaggio di 500 kg/m<sup>3</sup>, inerti monogranulari (diam. max mm 20), additivi superfluidificanti. Le fibre potranno essere utilizzate con differenti dosaggi che potranno essere calibrati tramite provini (da 0,5 a 2 kg/m<sup>3</sup>).

Le fibre impiegate dovranno in ogni caso garantire un'ottima inerzia chimica, in modo da poter essere utilizzate sia in ambienti acidi sia alcalini, facilità di utilizzo, atossicità.

#### *Malte preconfezionate*

Malte in grado di garantire maggiori garanzie rispetto a quelle dosate manualmente sovente senza le attrezzature idonee. Risulta infatti spesso difficoltoso riuscire a dosare in maniera corretta le ricette cemento/additivi, inerti/cementi, a stabilire le proporzioni di particolari inerti, rinforzanti, additivi.

Si potrà quindi ricorrere a malte con dosaggio controllato, ovvero confezionate con controllo automatico ed elettronico in modo che nella miscelazione le sabbie vengano selezionate in relazione ad una curva granulometrica ottimale e i cementi ad alta resistenza e gli additivi chimici rigorosamente dosati.

Tali malte sono in grado di garantire un'espansione controllata. Espansioni eccessive a causa di errori di miscelazione

e formatura delle malte potrebbero causare seri problemi a murature o strutture degradate.

Anche utilizzando tali tipi di malte l'Appaltatore sarà sempre tenuto, nel corso delle operazioni di preparazione delle stesse, su richiesta della D.L., a prelevare campioni rappresentativi per effettuare le prescritte prove ed analisi, che potranno essere ripetute durante il corso dei lavori o in sede di collaudo.

Le malte preconfezionate potranno essere usate per stuccature profonde, incollaggi, ancoraggi, rappezzi, impermeabilizzazioni, getti in fondazione ed, in genere, per tutti quei lavori previsti dal progetto, prescritti dal contratto o richiesti dalla D.L.

In ogni fase l'Appaltatore dovrà attenersi alle istruzioni per l'uso prescritte dalle ditte produttrici che, spesso, prevedono un particolare procedimento di preparazione atto a consentire una distribuzione più omogenea dell'esiguo quantitativo d'acqua occorrente ad attivare l'impasto.

Dovrà altresì utilizzare tutte le apparecchiature più idonee per garantire ottima omogeneità all'impasto (miscelatori elicoidali, impastatrici, betoniere, ecc.) oltre a contenitori specifici di adatte dimensioni.

Dovrà inoltre attenersi a tutte le specifiche di applicazione e di utilizzo fornite dalle ditte produttrici nel caso dovesse operare in ambienti o con temperature e climi particolari.

Sarà in ogni modo consentito l'uso di malte premiscelate pronte per l'uso purché ogni fornitura sia accompagnata da specifiche schede tecniche relative al tipo di prodotto, ai metodi di preparazione e applicazione, oltre che da una dichiarazione del fornitore attestante il gruppo della malta, il tipo e la quantità dei leganti e degli eventuali additivi. Nel caso in cui il tipo di malta non rientri tra quelli prima indicati il fornitore dovrà certificare con prove ufficiali anche le caratteristiche di resistenza della malta stessa.

#### *Conglomerati di resina sintetica*

Saranno da utilizzarsi secondo le modalità di progetto, dietro specifiche indicazioni della D.L. e sotto il controllo degli organi preposti alla tutela del bene oggetto di intervento.

Trattandosi di materiali particolari, commercializzati da varie ditte produttrici dovranno presentare alcune caratteristiche di base garantendo elevate resistenze meccaniche e chimiche, ottime proprietà di adesione, veloce sviluppo delle proprietà meccaniche, buona lavorabilità a basse ed elevate temperature, sufficiente tempo di presa.

Si dovranno confezionare miscelando adatti inerti, con le resine sintetiche ed i relativi indurenti.

Si potrà in fase di intervento variarne la fluidità regolandola in funzione del tipo di operazione da effettuarsi relativamente al tipo di materiale.

Per la preparazione e l'applicazione dei conglomerati ci si dovrà strettamente attenere alle schede tecniche dei produttori, che dovranno altresì fornire tutte le specifiche relative allo stoccaggio, al tipo di materiale, ai mezzi da utilizzarsi per l'impasto e la miscelazione, alle temperature ottimali di impiego e di applicazione. Sarà sempre opportuno dotarsi di idonei macchinari esclusivamente dedicati a tali tipi di prodotti (betoniere, mescolatrici, attrezzi in genere). Per i formulati a due componenti sarà necessario calcolare con precisione il quantitativo di resine e d'indurente attenendosi, con la massima cura ed attenzione alle specifiche del produttore resta in ogni caso assolutamente vietato regolare il tempo d'indurimento aumentando o diminuendo la quantità di indurente.

Si dovrà comunque operare possibilmente con le migliori condizioni atmosferiche, applicando il conglomerato preferibilmente con temperature dai 12 ai 20 °C, umidità relativa del 40-60%, evitando l'esposizione al sole. Materiali e superfici su cui saranno applicati i conglomerati di resina dovranno essere asciutti ed opportunamente preparati tramite accurata pulitura.

L'applicazione delle miscele dovrà sempre essere effettuata nel pieno rispetto delle norme sulla salute e salvaguardia degli operatori.

Per quanto applicabile e non in contrasto con le presenti norme si potrà fare utile riferimento alla norma UNI 9858 (maggio 1991).

In particolare, i quantitativi dei diversi materiali da impiegare per la composizione delle malte e dei conglomerati, secondo le particolari indicazioni che potranno essere imposte dalla Direzione dei Lavori o stabilite nell'elenco prezzi, dovranno corrispondere alle seguenti proporzioni:

a) <i>Malta comune.</i>	
Calce spenta in pasta	0,25/0,40 m <sup>3</sup>
Sabbia	0,85/1,00 m <sup>3</sup>
b) <i>Malta comune per intonaco rustico (rinzafo).</i>	
Calce spenta in pasta	0,20/0,40 m <sup>3</sup>
Sabbia	0,90/1,00 m <sup>3</sup>
c) <i>Malta comune per intonaco civile (Stabilità).</i>	
Calce spenta in pasta	t 0,35/0,4 m <sup>3</sup>
Sabbia vagliata	0,800 m <sup>3</sup>
d) <i>Malta grossa di pozzolana.</i>	
Calce spenta in pasta	0,22 m <sup>3</sup>
Pozzolana grezza	1,10 m <sup>3</sup>
e) <i>Malta mezzana di pozzolana.</i>	
Calce spenta in pasta	0,25 m <sup>3</sup>
Pozzolana vagliata	1,10 m <sup>3</sup>
f) <i>Malta fina di pozzolana.</i>	
Calce spenta in pasta	0,28 m <sup>3</sup>
g) <i>Malta idraulica.</i>	



Calce idraulica	da 3 a 5 g
Sabbia	0,90 m <sup>3</sup>
h) <i>Malta bastarda.</i>	
Malta di cui alle lettere a), b), g)	1,00 m <sup>3</sup>
Aggiornamento cementizio a lenta presa	1,50 g
i) <i>Malta cementizia forte.</i>	
Cemento idraulico normale	da 3 a 6 g
Sabbia	1,00 m <sup>3</sup>
l) <i>Malta cementizia debole.</i>	
Agglomerato cementizio a lenta presa	da 2,5 a 4 g
Sabbia	1,00 m <sup>3</sup>
m) <i>Malta cementizia per intonaci.</i>	
Agglomerato cementizio a lenta presa	6,00 g
Sabbia	1,00 m <sup>3</sup>
n) <i>Malta fine per intonaci.</i>	
Malta di cui alle lettere c), f), g) vagliata allo straccio fino	
o) <i>Malta per stucchi.</i>	
Calce spenta in pasta	0,45 m <sup>3</sup>
Polvere di marmo	0,90 m <sup>3</sup>
p) <i>Calcestruzzo idraulico di pozzolana.</i>	
Calce comune	0,15 m <sup>3</sup>
Pozzolana	0,40 m <sup>3</sup>
Pietrisco o ghiaia	0,80 m <sup>3</sup>
q) <i>Calcestruzzo in malta idraulica.</i>	
Calce idraulica	da 1,5 a 3 g
Sabbia	0,40 m <sup>3</sup>
Pietrisco o ghiaia	0,80 m <sup>3</sup>
r) <i>Conglomerato cementizio per muri, fondazioni, sottofondi.</i>	
Cemento	da 1,5 a 2,5 g
Sabbia	0,40 m <sup>3</sup>
Pietrisco o ghiaia	0,80 m <sup>3</sup>
s) <i>Conglomerato cementizio per strutture sottili.</i>	
Cemento	da 3 a 3,5 g
Sabbia	0,40 m <sup>3</sup>
Pietrisco o ghiaia	0,80 m <sup>3</sup>

Quando la Direzione dei Lavori ritenesse di variare tali proporzioni, l'Impresa sarà obbligata ad uniformarsi alle prescrizioni della medesima, salvo le conseguenti variazioni di prezzo in base alle nuove proporzioni previste. I materiali, le malte ed i conglomerati, esclusi quelli forniti in sacchi di peso determinato, dovranno ad ogni impasto essere misurati con apposite casse, della capacità prescritta dalla Direzione dei Lavori, che l'Impresa sarà in obbligo di provvedere e mantenere a sue spese costantemente su tutti i piazzali ove verrà effettuata la manipolazione.

La calce spenta in pasta non dovrà essere misurata in fette, come viene estratta con badile dal calcinaio, bensì dopo essere stata rimescolata e ricondotta ad una pasta omogenea consistente e bene unita.

L'impasto dei materiali dovrà essere fatto a braccia d'uomo, sopra aree convenientemente pavimentate, oppure a mezzo di macchine impastatrici o mescolatrici.

In riferimento al d.m. 3 giugno 1968, la preparazione della malta normale viene fatta in un miscelatore con comando elettrico, costituito essenzialmente:

- da un recipiente in acciaio inossidabile della capacità di litri 4,7, fornito di mezzi mediante i quali possa essere fissato rigidamente al telaio del miscelatore durante il processo di miscelazione;
- da una paletta mescolatrice, che gira sul suo asse, mentre è azionata in un movimento planetario attorno all'asse del recipiente.

Le velocità di rotazione debbono essere quelle indicate nella tabella seguente:

VELOCITÀ	PALETTA MESCOLATRICE giri/minuto	MOVIMENTO PLANETARIO giri/minuto
Bassa	140 ± 5	65 ± 5
Alta	285 ± 10	125 ± 10

I sensi di rotazione della paletta e del planetario sono opposti ed il rapporto tra le due velocità di rotazione non deve essere un numero intero.

Per rendere agevole l'introduzione dei materiali costituenti l'impasto, sono inoltre da rispettare le distanze minime indicate tra il bordo del recipiente, quando è applicato ed in posizione di lavoro, e le parti dell'apparecchio ad esso vicine.

L'operazione di miscelazione va condotta seguendo questa procedura:

- si versa l'acqua nel recipiente;
- si aggiunge il legante;
- si avvia il miscelatore a bassa velocità;

- dopo 30 secondi si aggiunge gradualmente la sabbia, completando l'operazione in 30 secondi;
- si porta il miscelatore ad alta velocità, continuando la miscelazione per 30 secondi;
- si arresta il miscelatore per 1 minuto e 30 secondi.

Durante i primi 15 secondi, tutta la malta aderente alla parete viene tolta mediante una spatola di gomma e raccolta al centro del recipiente. Il recipiente rimane quindi coperto per 1 minuto e 15 secondi;

- si miscela ad alta velocità per 1 minuto.

I materiali componenti le malte cementizie saranno prima mescolati a secco, fino ad ottenere un miscuglio di tinta uniforme, il quale verrà poi asperso ripetutamente con la minore quantità di acqua possibile, ma sufficiente, rimescolando continuamente.

Nella composizione di calcestruzzi con malte di calce comune od idraulica, si formerà prima l'impasto della malta con le proporzioni prescritte, impiegando la minore quantità di acqua possibile, poi si distribuirà la malta sulla ghiaia o pietrisco e si mescolerà il tutto fino a che ogni elemento sia per risultare uniformemente distribuito nella massa ed avviluppato di malta per tutta la superficie.

Per i conglomerati cementizi semplici od armati gli impasti dovranno essere eseguiti in conformità alle prescrizioni contenute nel d.m. 26 marzo 1980 - d.m. 27 luglio 1985 e successive modifiche ed integrazioni.

Gli impasti, sia di malta che di conglomerato, dovranno essere preparati soltanto nella quantità necessaria, per l'impiego immediato, cioè dovranno essere preparati volta per volta e per quanto possibile in vicinanza del lavoro. I residui di impasto che non avessero, per qualsiasi ragione, immediato impiego dovranno essere gettati a rifiuto, ad eccezione di quelli formati con calce comune, che potranno essere utilizzati però nella sola stessa giornata del loro confezionamento.

#### *Prodotti per rivestimenti esterni*

- Si definiscono prodotti per rivestimenti quelli utilizzati per realizzare i sistemi di rivestimento verticali (pareti - facciate) ed orizzontali (controsoffitti) dell'edificio.

I prodotti si distinguono:

a seconda del loro stato fisico

- rigidi (rivestimenti in pietra, ceramica, vetro, alluminio, gesso, ecc.);
- flessibili (carte da parati, tessuti da parati, ecc.);
- fluidi o pastosi (intonaci, vernicianti, rivestimenti plastici, ecc.);

a seconda della loro collocazione

- per esterno;
- per interno;

a seconda della loro collocazione nel sistema di rivestimento

- di fondo;
- intermedi;
- di finitura.

Tutti i prodotti di seguito descritti nei punti seguenti vengono considerati al momento della fornitura. Il Direttore dei lavori, ai fini della loro accettazione, può procedere a controlli (anche parziali) su campioni della fornitura, oppure richiedere un attestato di conformità della stessa alle prescrizioni di seguito indicate.

#### *Prodotti fluidi od in pasta.*

- a) Gli intonaci sono rivestimenti realizzati con malta per intonaci costituita da un legante (calce-cemento-gesso), da un inerte (sabbia, polvere o granuli di marmo, ecc.) e, eventualmente, da pigmenti o terre coloranti, additivi e rinforzanti.

Gli intonaci devono possedere le caratteristiche indicate nel progetto e le seguenti:

- capacità di riempimento delle cavità ed eguagliamento delle superfici;
- reazione al fuoco e/o resistenza all'incendio adeguate;
- impermeabilità all'acqua e/o funzione di barriera all'acqua;
- effetto estetico superficiale in relazione ai mezzi di posa usati;
- adesione al supporto e caratteristiche meccaniche.

Per i prodotti forniti premiscelati la rispondenza a norme UNI è sinonimo di conformità alle prescrizioni predette; per gli altri prodotti valgono i valori dichiarati dal fornitore ed accettati dalla Direzione dei lavori.

- b) I prodotti vernicianti sono applicati allo stato fluido, costituiti da un legante (naturale o sintetico), da una carica e da un pigmento o terra colorante che, passando allo stato solido, formano una pellicola o uno strato non pellicolare sulla superficie.

Si distinguono in:

- tinte, se non formano pellicola e si depositano sulla superficie;
- impregnanti, se non formano pellicola e penetrano nella porosità del supporto;
- pitture, se formano pellicola ed hanno un colore proprio;
- vernici, se formano pellicola e non hanno un marcato colore proprio;
- rivestimenti plastici, se formano pellicola di spessore elevato o molto elevato (da 1 a 5 mm circa), hanno colore proprio e disegno superficiale più o meno accentuato.

I prodotti vernicianti devono possedere valori adeguati delle seguenti caratteristiche in funzione delle prestazioni loro richieste:

- dare colore in maniera stabile alla superficie trattata;
- avere funzione impermeabilizzante;
- essere traspiranti al vapore d'acqua;
- impedire il passaggio dei raggi U.V.;
- ridurre il passaggio della CO<sub>2</sub>;
- avere adeguata reazione e/o resistenza al fuoco (quando richiesto);
- avere funzione passivante del ferro (quando richiesto);
- avere resistenza alle azioni chimiche degli agenti aggressivi (climatici, inquinanti);
- resistere (quando richiesto) all'usura.

I limiti di accettazione saranno quelli prescritti nel progetto o, in mancanza, quelli dichiarati dal fabbricante ed accettati dalla Direzione dei lavori.

I dati intendono presentati secondo le norme UNI 8757 e UNI 8759 ed i metodi di prova sono quelli definiti nelle norme UNI.

#### *Prodotti per isolamento termico*

- Si definiscono materiali isolanti termici quelli atti a diminuire in forma sensibile il flusso termico attraverso le superfici sulle quali sono applicati.

I materiali di seguito descritti vengono considerati al momento della fornitura; il Direttore dei lavori, ai fini della loro accettazione, può procedere a controlli (anche parziali) su campioni della fornitura oppure chiedere un attestato di conformità della fornitura alle prescrizioni di seguito indicate. Nel caso di contestazione per le caratteristiche la procedura di prelievo dei campioni, delle prove e della valutazione dei risultati sarà quella indicata nelle norme UNI EN 822, UNI EN 823, UNI EN 824, UNI EN 825 e, in loro mancanza, quella della letteratura tecnica.

I materiali isolanti sono di seguito classificati.

A) *Materiali fabbricati in stabilimento* (blocchi, pannelli, lastre, feltri ecc.).

1) Materiali cellulari

- composizione chimica organica: plastici alveolari;
- composizione chimica inorganica: vetro cellulare, calcestruzzo alveolare autoclavato;
- composizione chimica mista: plastici cellulari con perle di vetro espanso.

2) Materiali fibrosi

- composizione chimica organica: fibre di legno;
- composizione chimica inorganica: fibre minerali.

3) Materiali compatti

- composizione chimica organica: plastici compatti;
- composizione chimica inorganica: calcestruzzo;
- composizione chimica mista: agglomerati di legno.

4) Combinazione di materiali di diversa struttura

- composizione chimica inorganica: composti «fibre minerali-perlite», amianto cemento, calcestruzzi leggeri;
- composizione chimica mista: composti perlite-fibre di cellulosa, calcestruzzi di perle di polistirene espanso.

5) Materiali multistrato

- composizione chimica organica: plastici alveolari con parametri organici;
- composizione chimica inorganica: argille espanse con parametri di calcestruzzo, lastre di gesso associate a strato di fibre minerali;
- composizione chimica mista: plastici alveolari rivestiti di calcestruzzo.

I prodotti stratificati devono essere classificati nel gruppo A5. Tuttavia, se il contributo alla proprietà di isolamento termico apportato da un rivestimento è minimo e se il rivestimento stesso è necessario per la manipolazione del prodotto, questo è da classificare nei gruppi da A1 ad A4.

*Per tutti i materiali isolanti forniti sotto forma di lastre, blocchi o forme geometriche predeterminate, si devono dichiarare le seguenti caratteristiche fondamentali:*

a) dimensioni: lunghezza - larghezza - spessore valgono le tolleranze stabilite nelle norme UNI, oppure specificate negli altri documenti progettuali; in assenza delle prime due, valgono quelle dichiarate dal produttore nella sua documentazione tecnica ed accettate dalla Direzione dei lavori;

b) massa areica: deve essere entro i limiti prescritti nelle norme UNI o negli altri documenti progettuali; in assenza delle prime due, valgono quelli dichiarati dal produttore nella sua documentazione tecnica ed accettati dalla Direzione dei lavori;

c) resistenza termica specifica: deve essere entro i limiti previsti da documenti progettuali (calcolo in base alla L. 16 gennaio 1991, n. 10) ed espressi secondo i criteri indicati nella norma UNI 7357 ed UNI 7357 FA 1 - FA 2 - FA 3.

Saranno inoltre da dichiarare, in relazione alle prescrizioni di progetto, le seguenti caratteristiche:

- reazione o comportamento al fuoco;
- limiti di emissione di sostanze nocive per la salute;
- compatibilità chimico-fisica con altri materiali.

#### *Prodotti per la pulizia dei materiali porosi*

*Generalità* - La pulitura delle superfici esterne di un edificio è un'operazione complessa e delicata che necessita di

un'attenta analisi del quadro patologico generale, di una approfondita conoscenza della specifica natura del degrado, dello stato di consistenza fisico materica dei manufatti. Un livello di conoscenza indispensabile per identificare la natura del supporto e dell'agente patogeno, per determinare il processo chimico che innesca il degrado e, di conseguenza la scelta dei prodotti e delle metodologie più appropriate di intervento (raccomandazioni NORMAL).

Sarà quindi vietato all'Appaltatore utilizzare prodotti senza la preventiva autorizzazione della D.L. e degli organi preposti alla tutela del bene in oggetto. Ogni prodotto potrà essere utilizzato previa esecuzione di idonee prove applicative eseguite in presenza della D.L. e dietro sua specifica indicazione.

In ogni caso ogni intervento di pulitura dovrà esclusivamente preoccuparsi di eliminare tutte quelle forme patologiche in grado di generare degrado al manufatto, senza pensare quindi all'aspetto estetico e cromatico postintervento. Qualsiasi operazione di pulitura infatti genera un'azione comunque abrasiva nei confronti dei materiali, andando sempre e in ogni modo ad intaccare (seppur minimamente) la loro pellicola naturale (pelle) che si dovrà cercare di conservare integralmente. I singoli prodotti andranno utilizzati puntualmente, mai generalizzandone l'applicazione, partendo sempre e comunque da operazioni più blande passando via a quelle più forti ed aggressive.

*Pulitura con acqua nebulizzata* - L'utilizzo di acqua per la pulitura dei materiali porosi richiederà la massima attenzione in primo luogo nei confronti dei materiali stessi che non devono risultare eccessivamente assorbenti.

L'acqua dovrà essere pura, scevra da sostanze inquinanti e sali, deionizzata e/o distillata. Le particelle d'acqua dovranno avere dimensioni medie comprese tra 5 e 10 micron. L'irrorazione utilizzerà una pressione di circa 3 atmosfere. L'operazione dovrà essere effettuata con temperatura esterna di almeno 14 °C ed effettuata ad intervalli regolari, in ogni caso il tempo di intervento non dovrà mai eccedere le 4 ore consecutive di apporto d'acqua per evitare l'eccessiva impregnazione da parte delle murature.

La produzione di acqua deionizzata si potrà effettuare in cantiere tramite utilizzo di specifica apparecchiatura con gruppo a resine scambioniche di portata sufficiente a garantire una corretta continuità di lavoro, gruppo motopompa a rotore in PVC per la adduzione dell'acqua deionizzata di alimentazione ai nebulizzatori, la formazione di adatti circuiti idraulici con tubi in PVC per la distribuzione ad un sufficiente numero di ugelli nebulizzatori completi di rubinetti per la limitazione del flusso, tubi terminali flessibili per la regolazione fine della nebbia di uscita. In ogni caso l'adatto tempo di intervento sarà da determinarsi su zone campione a tempi crescenti concordati con la D.L.

*Pulitura chimica* - A causa della pericolosità e della difficoltà di controllo dell'azione corrosiva innescata dai prodotti per la pulitura chimica, si dovrà operare con la massima attenzione e cautela, nel pieno rispetto di leggi e regolamenti, in regime di massima sicurezza per l'operatore. Dovrà essere effettuata esclusivamente dietro specifica autorizzazione della D.L. e solo sulle zone dove altri tipi di pulitura meno aggressiva non sono state in grado di eliminare l'agente patogeno.

Si dovranno utilizzare formulati in pasta resi tixotropici da inerti di vario tipo quali la metil o carbosilmetilcellulosa, argille, amido, magnesia che verranno opportunamente diluiti, con i quantitativi d'acqua prescritti dalla D.L. Ad ogni intervento di tipo chimico dovrà seguire abbondante risciacquo con acqua deionizzata per eliminarne il più possibile le tracce.

I prodotti da utilizzarsi potranno essere basici o acidi o sostanze attive e detergenti, quali saponi liquidi neutri non schiumosi diluiti nell'acqua di lavaggio

Gli acidi si potranno utilizzare per eliminare sali ed efflorescenze con scarsa solubilità in acqua, per i quali non sono risultate sufficienti le operazioni di lavaggio con l'acqua nebulizzata.

Si potrà inoltre utilizzare acido cloridrico per l'asportazione di solfato di calcio (rapporto con acqua 1/500); acido ossalico in soluzione per l'asportazione di solfato di ferro; acido etil-diamminico-tetracetico (EDTA) per l'asportazione di consistenti depositi di sali di vanadio e macchie metalliche.

Impacchi basici potranno essere utilizzati per asportare croste dure contenenti materiali poco solubili.

Formulati

Per croste nere di piccolo spessore (1-2 mm) si potrà utilizzare un preparato così

formulato: 50-100 g di EDTA (sale bisodico);

30 g di bicarbonato di sodio;

50 g di carbosilmetilcellulosa;

1000 g di acqua.

AB 57; formulato messo a punto dall'ICR, preferibilmente con un PH intorno a 7,5 (sarà comunque sufficiente che il Ph non superi il valore 8 per evitare fenomeni di corrosione dei calcari e la eventuale formazione di sotto prodotti dannosi).

Il bicarbonato sviluppa anidride carbonica favorendo così il distacco delle croste nere, mentre l'EDTA complessa il calcio del gesso presente nella crosta, portando in soluzione questo minerale e sostituendolo con solfato sodico, molto più solubile. La seguente ricetta va usata con molta attenzione, solo esclusivamente in caso di effettivo bisogno, in quanto è in grado di generare sali solubili sempre dannosi per i materiali solubili:

1000 cc di acqua;

30 g di bicarbonato d'ammonio;

50 g di bicarbonato di sodio;

25 g di EDTA (sale bisodico);

10 cc di desogen (sale d'ammonio quaternario, tensioattivo, fungicida);

60 g di carbosilmetilcellulosa.

La quantità di EDTA potrà essere variata e portata, se ritenuto necessario, a g 100-125.

Alla miscela potranno essere aggiunte ammoniaca (NH<sub>4</sub>OH) o trietanolammina (C<sub>3</sub>H<sub>4</sub>OH<sub>3</sub>)N allo scopo di facilitare la dissoluzione di componenti "grassi" presenti nella crosta. Ad operazione avvenuta si rende indispensabile un lavaggio ripetuto con acqua deionizzata.

Argille assorbenti - Potranno essere utilizzate due tipi di argilla: la sepiolite e l'attapulgit. Sono fillosilicati idrati di magnesio appartenenti al gruppo strutturale della paliorrskite, in grado, di impregnarsi di oli e grassi senza operare azioni aggressive sulla superficie oggetto di intervento. L'operazione di pulitura con argille dovrà essere preceduta da uno sgrassamento e dalla rimozione di eventuali incrostature con solventi opportuni (acetone, cloruro di metilene).

La granulometria dei due tipi di argilla dovrà essere di almeno 100-220 Mesh. Dovranno essere preparate diluendole esclusivamente con acqua distillata o deionizzata fino a raggiungere una consistenza pastosa che consenta la loro lavorazione in spessori di cm 2-3.

Impacchi biologici - Sono impasti argillosi a base di sepiolite o attapulgit, contenenti prodotti a base ureica ed avranno la seguente composizione:

- 1000 cc di acqua;
- 50 g di urea (NH<sub>2</sub>)<sub>2</sub>CO;
- 20 cc di glicerina (CH<sub>2</sub>OH)<sub>2</sub>CHOH.

Il fango che si otterrà dovrà essere steso in spessori di almeno cm 2 da coprire con fogli di polietilene. I tempi di applicazione si stabiliranno in base a precedenti prove e campionature.

Biocidi - Prodotti da utilizzarsi per la eliminazione di muschi e licheni. La loro applicazione dovrà essere preceduta da una serie di operazioni di tipo meccanico per l'asportazione superficiale utilizzando spatole, pennelli a setole rigide, bisturi, ecc. attrezzi comunque da utilizzarsi con estrema cautela in modo da non esercitare un'azione troppo incisiva sul manufatto. I biocidi da impiegarsi potranno essere specifici su alcune specie, oppure a vasto raggio di azione.

Per muschi e licheni si possono utilizzare soluzioni acquose all'1/2% di ipoclorito di litio. Per i licheni soluzioni di sali di ammonio quaternario in acqua all'1/2% o di pentaclorofenolo di sodio all'1%. Per alghe verdi e muffe è possibile irrorare la superficie intaccata con formalina oppure con una soluzione di acqua ossigenata (25%) e ammoniaca.

Per alghe e microflora si potrà anche utilizzare un germicida disinfettante come il benzalconio cloruro da utilizzarsi in soluzione acquosa all'1/2% da applicare a spruzzo.

Molti di questi prodotti non esplicano un persistente controllo algale, sarà pertanto utile applicare sulle superfici interessate prodotti algicidi in solvente, in grado di esplicare un'azione preventiva e di controllo della microflora (alghe, licheni, muffe, microfunghi, ecc.)

Tutti i biocidi, pur non essendo in linea di massima tossici per l'uomo, saranno comunque da utilizzarsi con molta attenzione e cautela; alla loro applicazione dovrà sempre seguire un abbondante risciacquo con acqua deionizzata.

### *Prodotti impregnanti*

Generalità - L'impregnazione dei materiali costituenti gli edifici è un'operazione tesa a salvaguardare il manufatto aggredito da agenti patogeni siano essi di natura fisica, chimica e/o meccanica. Le sostanze da impiegarsi per l'impregnazione dei manufatti potranno essere utilizzate in varie fasi del progetto di conservazione quali preconsolidanti, consolidanti e protettivi. Dovranno in ogni caso essere sempre utilizzate con estrema cautela, mai generalizzandone l'applicazione, finalizzandone l'uso oltre che alla conservazione del manufatto oggetto di intervento, anche alla prevenzione del degrado che comunque potrebbe continuare a sussistere anche ad intervento conservativo ultimato.

Degrado essenzialmente dovuto:

ad un'azione fisica indotta dagli agenti atmosferici quali azioni meccaniche erosive dell'acqua piovana (dilatamento, crioclastismo), azioni meccaniche di cristallizzazione dei sali solubili (umidità da risalita), azioni eoliche (fortemente abrasive per il continuo trasporto del particolato atmosferico), fessurazioni, rotture, cedimenti di tipo strutturale: l'impregnante dovrà evitare una rapida disgregazione delle superfici, l'adescamento delle acque ed il loro ristagno all'interno dei materiali;

ad un'azione chimica, che agisce mediante un contatto, saltuario o continuato, con sostanze attive quali piogge acide ed inquinanti atmosferici (condensazione del particolato atmosferico, croste nere, ecc.): in questo caso l'impregnante dovrà fornire alle superfici un'appropriata inerzia chimica.

La scelta della sostanza impregnante dipenderà dalla natura e dalla consistenza delle superfici che potranno presentarsi:

- prive di rivestimento con pietra a vista compatta e tenace;
- prive di rivestimento con pietra a vista tenera e porosa;
- prive di rivestimento in cotti a vista mezzanelli e forti;
- prive di rivestimento in cotti a vista albasì e porosi;
- rivestite con intonaci e coloriture realizzati durante i lavori; rivestite con intonaco e coloriture preesistenti.

In presenza di una complessità materico patologico così varia ed eterogenea si dovrà intervenire con grande attenzione e puntualità effettuando preventivamente tutte quelle analisi e diagnosi in grado di fornire indicazioni sulla natura della materia oggetto di intervento e sulle fenomenologie di degrado. Le sostanze da utilizzarsi dovranno pertanto svolgere le seguenti funzioni:

svolgere un'azione consolidante al fine di accrescere o fornire quelle caratteristiche meccaniche di resistenza al

degrado (fisico, chimico, materico, strutturale) che si sono indebolite col trascorrere del tempo, o che non hanno mai posseduto;

svolgere un'azione protettiva, mediante l'idrofobizzazione dei supporti in modo da renderli adatti a limitare l'assorbimento delle acque meteoriche, l'adescamento dell'umidità per risalita o da condensa, la proliferazione da macro e microflora.

In ogni caso la scelta delle sostanze impregnanti sarà effettuata in funzione dei risultati emersi a seguito delle analisi di cui sopra, di prove e campionature condotte secondo quanto prescritto dalle raccomandazioni NORMAL e da quanto indicato dalla D.L. Ogni prodotto dovrà comunque essere sempre preventivamente accompagnato da una scheda tecnica esplicitiva fornita dalla casa produttrice, quale utile riferimento per le analisi che si andranno ad effettuare.

In particolare, le caratteristiche richieste in base al loro impiego, saranno le seguenti:

- atossicità;
- elevata capacità di penetrazione;
- resistenza ai raggi UV;
- buona inerzia chimica nei confronti dei più diffusi agenti inquinanti;
- assenza di sottoprodotti di reazione dannosi;
- comprovata inerzia cromatica (comunque da verificarsi in fase applicativa);
- traspirabilità al vapor d'acqua;
- assenza di impatto ambientale;
- sicurezza ecologica;
- soddisfacente compatibilità fisico-chimica con il materiale da impregnare;
- totale reversibilità della reazione di indurimento;
- facilità di applicazione;
- solubilizzazione dei leganti.

- Impregnanti per il consolidamento

I prodotti da utilizzarsi per il consolidamento dei manufatti oggetto di intervento fatte salve le prescrizioni relative al loro utilizzo specificate nelle generalità ed alla campagna diagnostica da effettuarsi preventivamente, dovranno possedere le seguenti caratteristiche:

- elevata capacità di penetrazione nelle zone carenti di legante;
- resistenza chimica e fisica agli agenti inquinanti ed ambientali;
- spiccata capacità di ripristinare i leganti tipici del materiale oggetto di intervento senza la formazione di sottoprodotti di reazione pericolosi (sali);
- capacità di fare traspirare il materiale;
- penetrazione in profondità in modo da evitare la formazione di pellicole in superficie;
- "pot-life" sufficientemente lungo in modo da consentire l'indurimento solo ad impregnazione completata; perfetta trasparenza priva di effetti traslucidi;
- spiccata capacità a mantenere inalterato il colore del manufatto.

Composti organici - Possiedono una dilatazione termica diversa da quella dei materiali oggetto di intervento.

Sono tutti dei polimeri sintetici ed esplicano la loro azione grazie ad un'elevata adesività. Possono essere termoplastici o termoindurenti; se termoplastici assorbono bene urti e vibrazioni e soprattutto, non polimerizzando una volta penetrati nel materiale, mantengono una certa solubilità che ne consente la reversibilità; i prodotti termoindurenti hanno invece solubilità pressoché nulla, sono irreversibili, piuttosto fragili e sensibili all'azione dei raggi ultravioletti. Hanno un vasto spettro di impiego: i termoplastici sono impiegati per materiali lapidei, per le malte, per la muratura e per i legnami (nonché per la protezione degli stessi materiali e dei metalli), mentre i termoindurenti vengono impiegati soprattutto come adesivi strutturali.

Alcune resine organiche, diluite con solventi, possiedono la capacità di diffondersi in profondità all'interno dei materiali.

L'utilizzo delle resine organiche sarà sempre condizionato dalle indicazioni fornite dal progetto di conservazione e alla specifica autorizzazione della D.L. e degli organi preposti alla tutela del bene oggetto di intervento.

Resine epossidiche - Prodotti termoindurenti, con buona resistenza chimica, ottime proprietà meccaniche, eccellente adesività, ma con difficoltà di penetrazione e tendenza ad ingiallire e a sfarinare alla luce solare. Sono impiegate soprattutto per la protezione di edifici industriali, di superfici in calcestruzzo e di manufatti sottoposti ad una forte aggressione chimica, per incollaggi e per consolidamenti strutturali di materiali lapidei, legname, murature.

Sono prodotti bicomponenti (un complesso propriamente epossidico ed una frazione amminica o acida), da preparare a piè d'opera e da applicare a pennello, a tampone, con iniettori o comunque sotto scrupoloso controllo dal momento che hanno un limitato tempo di applicazione.

Il loro impiego dovrà essere attentamente vagliato dall'Appaltatore, dietro espressa richiesta della D.L.

Resine poliuretatiche - Prodotti termoplastici o termoindurenti, a seconda dei monomeri che si impiegano in partenza, hanno buone proprietà meccaniche, buona adesività, ma bassa penetrabilità.

Mescolati con isocianati alifatici hanno migliore capacità di penetrazione nei materiali porosi (hanno bassa viscosità), sono resistenti ai raggi ultravioletti e agli inquinanti atmosferici. Sono spesso usati come alternativa alle resine epossidiche rispetto alle quali presentano una maggiore flessibilità ed una capacità di indurimento anche a 0 °C.

Applicati per iniezione una volta polimerizzati si trasformano in schiume rigide, utili alla stabilizzazione di terreni o all'isolamento delle strutture dai terreni.

Oltre che come consolidanti possono essere impiegati come protettivi e impermeabilizzanti. Infatti, utilizzando l'acqua come reagente, risultano particolarmente adatti per sbarramenti verticali extramurari contro infiltrazioni dando luogo alla formazione di schiume rigide. Si possono impiegare unitamente a gel di resine acriliche per il completamento della tenuta contro infiltrazioni d'acqua. Il prodotto dovrà possedere accentuata idrofilia per permettere la penetrazione per capillarità anche operando su murature umide.

Resine acriliche - Sono composti termoplastici ottenuti polimerizzando gli acidi acrilico, metacrilico e loro derivati. Le caratteristiche dei singoli prodotti variano entro limiti piuttosto ampi in funzione dei tipi di monomero e del peso molecolare del polimero. Per la maggior parte le resine acriliche sono solubili in opportuni solventi organici e hanno una buona resistenza all'invecchiamento, alla luce, agli agenti chimici. Hanno scarsa capacità di penetrazione e non possono essere impiegate come adesivi strutturali. Possiedono in genere buona idrorepellenza che tende a decadere se il contatto con l'acqua si protrae per tempi superiori alle 100 ore. Inoltre, sempre in presenza di acqua tendono a dilatarsi. Il prodotto si applica a spruzzo, a pennello o per impregnazione.

Metacrilati da iniezione - Le resine acriliche oltre che come consolidanti si possono impiegare come protettivi e impermeabilizzanti. I metacrilati da iniezione sono monomeri liquidi a base di esteri metacrilici che, opportunamente catalizzati ed iniettati con pompe per iniezione di bicomponenti si trasformano in gel polimerici elastici in grado di bloccare venute d'acqua dolce o salmastra. Sono infatti in grado di conferire la tenuta all'acqua di murature interrato o a contatto con terreni di varia natura. Si presentano come soluzioni acquose di monomeri la cui gelificazione viene ottenuta con l'aggiunta di un sistema catalitico in grado di modulare il tempo di polimerizzazione. I gel che si formano a processo avvenuto rigonfiano a contatto con l'acqua, garantendo tenuta permanente. Il prodotto impiegato deve possedere bassissima viscosità (simile a quella dell'acqua) non superiore a 10 mPa.s, essere assolutamente atossico, traspirante al vapore acqueo, non biodegradabile. Il pH della soluzione da iniettare e del polimero finale ottenuto deve essere maggiore o uguale a 7, onde evitare l'insacco di corrosione alle armature metalliche eventualmente presenti.

A complemento dell'operazione impermeabilizzante possono essere utilizzati poliuretani acquareattivi.

Perfluoropolietilene ed elastomeri fluororati - Collocazione fortemente anomala rispetto ai prodotti precedentemente illustrati. Sono in genere adatti al consolidamento e alla protezione di materiali lapidei e porosi. Sono prodotti che non polimerizzano dopo la loro messa in opera, non subiscono alterazioni nel corso dell'invecchiamento e di conseguenza non variano le loro proprietà. Non contengono catalizzatori o stabilizzanti, sono stabili ai raggi UV, posseggono buone doti aggreganti, ma anche protettive, risultano permeabili al vapore d'acqua, sono completamente reversibili (anche quelli dotati di gruppi funzionali deboli di tipo ammidico), posseggono scarsa penetrazione all'interno della struttura porosa. Vengono normalmente disciolti in solventi organici (acetone) al 2-3% in peso ed applicati a pennello o a spray in quantità variabili a seconda del tipo di materiale da trattare e della sua porosità.

Resine acril-siliconiche - Uniscono la resistenza e la capacità protettiva delle resine acriliche con l'adesività, l'elasticità, la capacità di penetrazione e la idrorepellenza delle resine siliconiche.

Disciolte in particolari solventi, risultano indicate per interventi di consolidamento di materiali lapidei specie quando si verifica un processo di degrado provocato dall'azione combinata di aggressivi chimici ed agenti atmosferici.

Sono particolarmente adatte per opere in pietra calcarea o arenaria.

Le resine acriliche e acril-siliconiche si dovranno impiegare con solvente aromatico, in modo da garantire una viscosità della soluzione non superiore a 10 cPs, il residuo secco garantito deve essere di almeno il 10%. L'essiccamento del solvente dovrà avvenire in maniera estremamente graduale in modo da consentire la diffusione del prodotto per capillarità anche dopo le 24 ore dalla sua applicazione.

Non dovranno presentare in fase di applicazione (durante la polimerizzazione e/o essiccamento del solvente), capacità reattiva con acqua, che può portare alla formazione di prodotti secondari dannosi; devono disporre di una elevata idrofilia in fase di impregnazione; essere in grado di aumentare la resistenza agli sbalzi termici eliminando i fenomeni di decoesione; non devono inoltre presentare ingiallimento nel tempo, ed essere in grado di resistere agli agenti atmosferici e ai raggi UV. Deve sempre essere possibile intervenire con adatto solvente per eliminare gli eccessi di resina.

Polietilenglicoli o poliessietilene - Sono prodotti termoplastici, molto solubili, usati soprattutto per piccole superfici e su legnami, in ambiente chiuso.

Composti a base di silicio

Estere etilico dell'acido silicico (silicati di etile) - Monocomponente fluido, incolore, si applica in solvente, in percentuali (in peso) comprese fra 60 e 80%. Precipita per idrolisi, dando alcool etilico come sottoprodotto. È una sostanza basso-molecolare a base inorganica in solvente organico.

Viene impiegato soprattutto per arenarie e per pietre silicatiche, ma fornisce ottimi risultati anche su mattoni ed intonaci.

Ha una bassissima viscosità, per cui penetra profondamente anche in materiali poco porosi, va applicato preferibilmente con il sistema a compresse o per immersione; è tuttavia applicabile anche a pennello, a spruzzo con irroratori a bassa pressione, a percolazione. Il materiale da trattare va completamente saturato sino a rifiuto; si potrà ripetere il trattamento dopo 2 o 3 settimane. Il supporto dovrà essere perfettamente asciutto, pulito e con una temperatura tra i 15 e i 20 °C.

Il consolidante completa la sua reazione a seconda del supporto dopo circa 4 settimane con temperatura ambiente di circa 20 °C e UR del 40-50%.

In caso di sovradosaggio sarà possibile asportare l'eccesso di materiale, prima dell'indurimento, con tamponi imbevuti di solventi organici minerali (benzine).

Alcuni esteri silicici, miscelati con silossani, conferiscono una buona idrorepellenza al materiale trattato; costituiscono anche un prodotto di base per realizzare sbarramenti chimici contro l'umidità di risalita.

È molto resistente agli agenti atmosferici e alle sostanze inquinanti, non viene alterato dai raggi ultravioletti. Dovrà possedere i seguenti requisiti:

prodotto monocomponente non tossico;

penetrazione ottimale;

essiccamento completo senza formazione di sostanze appiccicose;

formazione di sottoprodotti di reazione non dannosi per il materiale trattato;

formazione di un legante stabile ai raggi UV, non attaccabile dagli agenti atmosferici corrosivi;

impregnazione completa con assenza di effetti filmogeni e con una buona permeabilità al vapor d'acqua;

assenza di variazioni cromatiche del materiale trattato.

Composti inorganici

Sono certamente duraturi, compatibili con il materiale al quale si applicano, ma irreversibili e poco elastici. Possono inoltre generare prodotti di reazione quali sali solubili. Per questi motivi il loro utilizzo andrà sempre attentamente vagliato e finalizzato, fatte salve tutte le prove diagnostiche e di laboratorio da effettuarsi preventivamente.

Calce - Applicata alle malte aeree e alle pietre calcaree come latte di calce precipita entro i pori e ne riduce il volume.

Non ha però le proprietà cementanti del  $\text{CaCO}_3$  che si forma nel lento processo di carbonatazione della calce, per cui l'analogia tra il processo naturale ed il trattamento di consolidamento con calce o bicarbonato di calcio è limitata ad una analogia chimica, poiché tutte le condizioni di carbonatazione (temperatura, pressione, forza ionica, potenziale elettrico) sono molto diverse.

Ne consegue che il carbonato di calcio che precipita nei pori di un intonaco o di una pietra durante un trattamento di consolidamento non necessariamente eserciterà la stessa azione cementante di quello formatosi durante un lento processo di carbonatazione.

Il trattamento con prodotti a base di calce può lasciare depositi biancastri di carbonato di calce sulla superficie dei manufatti trattati, che vanno rimossi, a meno che non si preveda un successivo trattamento protettivo con prodotti a base di calce (grassello, scialbature).

Idrossido di bario,  $\text{Ba}(\text{OH})_2$  - Si impiega su pietre calcaree e per gli interventi su porzioni di intonaco affrescato di dimensioni ridotte laddove vi sia la necessità di neutralizzare prodotti gessosi di alterazione. L'idrossido di bario è molto affine al  $\text{CaCO}_3$ , essendo, in partenza, carbonato di bario  $\text{BaCO}_3$ ; reagisce con il gesso per dare  $\text{BaSO}_4$  (solfato di bario), che è insolubile. Può dar luogo a patine biancastre superficiali, ha un potere consolidante piuttosto basso e richiede l'eliminazione preventiva degli eventuali sali presenti in soluzione nel materiale.

Non porta alla formazione di barriera al vapore, in quanto non satura completamente i pori del materiale; per lo stesso motivo non esplica un'efficace azione nei confronti della penetrazione di acqua dall'esterno.

Come nel caso del trattamento a base di calce la composizione chimica del materiale trattato cambia solo minimamente; il prodotto consolidante (carbonato di bario,  $\text{BaCO}_3$ ) ha un coefficiente di dilatazione tecnica simile a quello della calcite, è molto stabile ed è praticamente insolubile; se esposto ad ambiente inquinato da anidride solforosa, può dare solfato di bario ( $\text{BaSO}_4$ ), che è comunque un prodotto insolubile. Viceversa non deve essere applicato su materiali ricchi, oltre al gesso, di altri sali solubili, con i quali può combinarsi, dando prodotti patogeni.

Alluminato di potassio,  $\text{KAlO}_2$  - Può dare sottoprodotti dannosi. Fra questi si può infatti ottenere idrossido di potassio, che, se non viene eliminato in fase di trattamento, può trasformarsi in carbonato e solfato di potassio, sali solubili e quindi potenzialmente dannosi.

- Impregnanti per la protezione e l'impermeabilizzazione

I prodotti da usare per l'impermeabilizzazione corticale e la protezione dei materiali dovranno possedere caratteristiche specifiche eventualmente confortate da prove ed analisi da effettuarsi in laboratorio o direttamente in cantiere.

Tali prodotti andranno applicati solo in caso di effettivo bisogno, su murature e manufatti eccessivamente porosi esposti agli agenti atmosferici, all'aggressione di umidità da condensa, di microrganismi animali e vegetali. Le operazioni andranno svolte su superfici perfettamente asciutte con una temperatura intorno ai 20 °C. Si potranno applicare a pennello, ad airless, per imbibizione completa e percolamento. Gli applicatori dovranno agire con la massima cautela, dotati di adeguata attrezzatura protettiva, nel rispetto delle norme antinfortunistiche e di prevenzione.

I prodotti da utilizzarsi dovranno possedere un basso peso molecolare ed un elevato potere di penetrazione; buona resistenza all'attacco fisico-chimico degli agenti atmosferici; buona resistenza chimica in ambiente alcalino; assenza di effetti collaterali e la formazione di sottoprodotti di reazione dannosi (produzione di sali); perfetta trasparenza ed inalterabilità dei colori; traspirazione tale da non ridurre, nel materiale trattato, la preesistente permeabilità ai vapori oltre il valore limite del 10%; atossicità.

Sarà sempre opportuno ad applicazione avvenuta provvedere ad un controllo (cadenzato nel tempo) sulla riuscita dell'intervento onde verificarne l'effettiva efficacia.

Composti organici

Polimeri acrilici e vinilici - Sono prodotti solidi ottenuti per polimerizzazione di un monomero liquido. Il monomero



liquido può essere applicato ad una superficie per creare (a polimerizzazione completata) un film solido più o meno impermeabile ed aderente al supporto.

I polimeri con scarso grado di polimerizzazione dispersi in acqua o in solventi organici danno luogo a lattici o emulsioni. Polimeri con basso peso molecolare sempre disciolti in acqua o in solvente organico formano soluzioni trasparenti. Entrambi questi prodotti se applicati come rivestimento in strato sottile permangono come film superficiali dopo l'evaporazione del solvente dal lattice o dalla soluzione. Lattici e soluzioni polimeriche sono spesso combinati con altri componenti quali cariche, pigmenti, opacizzanti, addensanti, plastificanti.

I principali polimeri impiegati per questo tipo di applicazione sono i poliacrilati e le resine viniliche.

I poliacrilati possono essere utilizzati come impregnanti di materiali porosi riducendone consistentemente la permeabilità; sono pertanto impiegabili per situazioni limite quando si richiede l'impermeabilizzazione del materiale da forti infiltrazioni. Sotto forma di lattici vengono utilizzati per creare barriere protettive contro l'umidità oppure applicati come mani di fondo (primer) per migliorare l'adesione di pitturazioni e intonaci.

Le resine viniliche sono solitamente copolimeri di cloruro di acetato di vinile sciolti in solventi. Presentano ottima adesione al supporto, stabilità sino a 60 °C, flessibilità, atossicità, buona resistenza agli agenti atmosferici. Sono però da impiegarsi con estrema cautela e solo in casi particolari in quanto riducono fortemente la permeabilità al vapor d'acqua, posseggono un bassissimo potere di penetrazione, risultano eccessivamente brillanti una volta applicati.

In ogni caso, avendo caratteristiche particolari ricche di controindicazioni (scarsa capacità di penetrazione, all'interno del manufatto, probabile alterazione cromatica dello stesso ad applicazione avvenuta, effetto traslucido), l'utilizzo dei polimeri organici sarà da limitarsi a casi particolari. La loro applicazione si potrà effettuare dietro esplicita richiesta della D.L. e/o degli organi preposti alla tutela del bene oggetto di intervento.

Resine poliuretatiche - Prodotti termoplastici o termoindurenti a seconda dei monomeri che si impiegano in partenza, hanno buone proprietà meccaniche, buona adesività, ma bassa penetrabilità.

Mescolate con isocianati alifatici hanno migliore capacità di penetrazione nei materiali porosi (hanno bassa viscosità), sono resistenti ai raggi ultravioletti e agli inquinanti atmosferici e garantiscono un'ottima permeabilità al vapore.

Oltre che come consolidanti possono essere impiegate come protettivi e impermeabilizzanti. Infatti utilizzando l'acqua come reagente risultano particolarmente adatte per sbarramenti verticali extramurari contro infiltrazioni dando luogo alla formazione di schiume rigide. Si possono impiegare unitamente a resine acriliche per il completamento della tenuta contro infiltrazioni d'acqua. Il prodotto dovrà possedere accentuata idrofilia per permettere la penetrazione per capillarità anche operando su murature umide.

Metacrilati da iniezione - Sono monomeri liquidi a base di esteri metacrilici che opportunamente catalizzati ed iniettati con pompe per iniezione di bicomponenti si trasformano in gel polimerici elastici in grado di bloccare venute d'acqua dolce o salmastra. Sono infatti in grado di conferire la tenuta all'acqua di murature interrato o a contatto con terreni di varia natura. Si presentano come soluzioni acquose di monomeri la cui gelificazione viene ottenuta con l'aggiunta di un sistema catalitico in grado di modulare il tempo di polimerizzazione. I gel che si formano a processo avvenuto rigonfiano a contatto con l'acqua garantendo tenuta permanente. Il prodotto impiegato deve possedere bassissima viscosità (simile a quella dell'acqua) non superiore a 10 mPa.s, essere assolutamente atossico, traspirante al vapore acqueo, non biodegradabile. Il pH della soluzione da iniettare e del polimero finale ottenuto deve essere maggiore o uguale a 7 onde evitare l'insorgere di corrosione alle armature metalliche eventualmente presenti.

A complemento dell'operazione impermeabilizzante possono essere utilizzati poliuretani acquareattivi.

Perfluoropolietilene ed elastomeri fluororati - Anch'essi prodotti a doppia funzionalità, adatti per la protezione i primi, per il consolidamento e alla protezione di materiali lapidei e porosi i secondi. Sono prodotti che non polimerizzano dopo la loro messa in opera in quanto già prepolymerizzati, non subiscono alterazioni nel corso dell'invecchiamento e di conseguenza non variano le loro proprietà. Non contengono catalizzatori o stabilizzanti, sono stabili ai raggi UV, hanno buone doti aggreganti, ma anche protettive, risultano permeabili al vapore d'acqua, sono completamente reversibili (anche quelli dotati di gruppi funzionali deboli di tipo ammidico), possiedono però scarsa penetrazione all'interno della struttura porosa, se non opportunamente funzionalizzati con gruppi polari (ammidi ed esteri) risultano eccessivamente mobili all'interno del manufatto. Vengono normalmente disciolti in solventi organici (acetone) al 2-3% in peso ed applicati a pennello o a spray in quantità variabili a seconda del tipo di materiale da trattare e della sua porosità.

Oli e cere naturali e sintetiche - Quali prodotti naturali sono stati usati molto spesso anche anticamente a volte in maniera impropria, ma in determinate condizioni e su specifici materiali ancora danno ottimi risultati per la loro protezione e conservazione con il grosso limite perché di una scarsa resistenza all'invecchiamento.

Inoltre l'iniziale idrorepellenza acquisita dall'oggetto trattato, sparisce col tempo.

L'olio di lino è un prodotto essiccativo formato da gliceridi di acidi grassi insaturi. Viene principalmente usato per l'impregnazione del legno, così pure di pavimenti e materiali in cotto. Gli olii essiccativi si usano normalmente dopo essere stati sottoposti a una particolare cottura, per esaltarne il potere essiccativo. L'olio di lino dopo la cottura (250-300 °C) si presenta molto denso e vischioso, con colore giallo o tendente al bruno.

Le cere naturali, microcristalline o paraffiniche, vengono usate quali validi protettivi per legno e manufatti in cotto (molto usate sui cotti le cere steariche bollite in ragia vegetale in soluzione al 20%; sui legni la cera d'api in soluzione al 40% in toluene).

Questi tipi di prodotti prevedono comunque sempre l'applicazione in assenza di umidità, che andrà pertanto preventivamente eliminata. Per le strutture lignee si potrà ricorrere al glicol polietilenico (PEG) in grado di sostituirsi

alle molecole d'acqua che vengono allontanate.

Le cere sintetiche, costituite da idrocarburi polimerizzati ed esteri idrocarburi ossidati, hanno composizione chimica, apparenza e caratteristiche fisiche ben diverse da quelle delle cere naturali. Le cere polietilene e polietilenglicoliche sono solubili in acqua e solventi organici, ma non si mischiano bene alle cere naturali ed alla paraffina. Sono comunque più stabili al calore, hanno maggior resistenza all'idrolisi ed alle reazioni chimiche.

Le cere possono essere usate in forma di soluzione o dispersione. ad esempio in trementina, toluolo, cicloesano o etere idrocarburo, oppure sotto forma di miscele a base di cera d'api, paraffina colofonia.

Tutte le cere trovano comunque impiego ristretto nel trattamento dei materiali lapidei e porosi in generale a causa dell'ingiallimento e dell'opacizzazione delle superfici trattate, danno inoltre luogo alla formazione di saponi che scoloriscono l'oggetto trattato se in presenza di umidità e carbonato di calcio, hanno scarsa capacità di penetrazione. Ancora, non vanno usate su manufatti in esterno, esposti alle intemperie ed all'atmosfera, possibili terreni di coltura per batteri ed altri parassiti.

Oli e cere vengono normalmente applicati a pennello.

Composti a base di silicio "Idrorepellenti protettivi siliconici costituiscono una numerosa ed importante famiglia di idrorepellenti derivati dalla chimica del silicio generalmente conosciuti come siliconi.

I protettivi siliconici sono caratterizzati da comportamenti e performance tipici delle sostanze organiche come l'idrorepellenza, e nel contempo la resistenza chimico-fisica delle sostanze inorganiche apportate dal gruppo siliconico presente.

I composti organici del silicio (impropriamente chiamati siliconi) agiscono annullando le polarità latenti sulle superfici macrocristalline dei pori senza occluderli, permettendo quindi il passaggio dei vapori, ma evitando migrazioni idriche; la loro azione consiste quindi nel variare la disponibilità delle superfici minerali ad attrarre l'acqua in un comportamento spiccatamente idrorepellente; ciò avviene depositando sulle pareti dei pori composti organici non polari.

Idrorepellenti

La pluralità del potere idrorepellente è direttamente proporzionale alla profondità di penetrazione all'interno dei materiali. Penetrazione e diffusione del fluido dipendono quindi dalla porosità del materiale, dalle dimensioni e dalla struttura molecolare della sostanza impregnante in relazione al corpo poroso (pesanti macromolecole ricche di legami incrociati non attraversano corpi molto compatti e si depositano in superficie), la velocità e catalisi della reazione di condensazione (prodotti fortemente catalizzati possono reagire in superficie senza penetrare nel supporto); dell'alcalinità del corpo poroso; delle modalità di applicazione.

In questo grande gruppo di protettivi esistono prodotti più o meno indicati per l'impiego nel settore edile. Le cattive informazioni e l'inopportuna applicazione dei protettivi ha causato notevoli danni al patrimonio monumentale ed è pertanto fondamentale la conoscenza delle caratteristiche dei prodotti da utilizzare. Essi dovranno comunque sempre garantire elevato potere penetrante, resistenza ai raggi ultravioletti ed infrarossi, resistenza agli agenti chimici alcalini, assenza di effetti filmanti che causino una riduzione della permeabilità al vapore d'acqua superiore al 10% determinata secondo norme DIN 52615, assenza di variazioni cromatiche superficiali, assenza di effetto perlante (fenomeno prettamente superficiale ottenuto velocizzando la polimerizzazione del prodotto, che non rappresenta indizio di qualità e funzionalità dell'impregnazione).

Il loro utilizzo sarà sempre subordinato a specifica autorizzazione della D.L., degli organi preposti alla tutela del bene in oggetto, e comunque ad appropriata campagna diagnostica preventiva effettuata sul materiale da trattare.

Siliconati alcalini - Di potassio o di sodio, meglio conosciuti come metil-siliconati di potassio o di sodio ottenuti dalla neutralizzazione con soda potassica caustica dell'acido silicico. Sono solitamente commercializzati in soluzioni acquose al 20-30% di attivo siliconico. Sono prodotti sconsigliati per l'idrofobizzazione ed il restauro di materiali lapidei a causa della formazione di sottoprodotti di reazione quali carbonati di sodio e di potassio: sali solubili.

La scarsa resistenza chimica agli alcali della resina metil-siliconica formatasi durante la reazione di polimerizzazione non offre sufficienti garanzie di durata nel tempo e rende i metil-siliconati non adatti alla protezione di materiali alcalini.

I siliconati di potassio possono trovare applicazione nella idrofobizzazione del gesso.

Resine silconiche - Generalmente vengono utilizzati silossani o polisilossani, resine metil-silconiche diluite con solventi organici quali idrocarburi, xilolo, ragie minerali. La concentrazione da utilizzare non deve essere inferiore al 5% in peso. Si possono impiegare prodotti già parzialmente polimerizzati che subiscono ulteriore polimerizzazione tramite idrolisi una volta penetrati come i metil-etossi-polisilossani. Oppure impiegare sostanze già polimerizzate non più suscettibili di formare ulteriori legami chimici quali i metil-fenil-polisilossani. I polimeri silconici hanno una buona stabilità agli agenti chimici, bassa tensione superficiale (in grado quindi di bagnare la maggior parte delle superfici con le quali vengono a contatto), stabilità alla temperatura e resistenza agli stress termici, buona elasticità ed alta idrorepellenza.

Si prestano molto bene per l'impregnazione di manufatti ad alta porosità, mentre si incontrano difficoltà su substrati compatti e poco assorbenti a causa dell'elevato peso molecolare, comunque abbassabile. Inoltre le resine metil-silconiche a causa della bassa resistenza agli alcali sono da consigliarsi su materiali scarsamente alcalini.

In altri casi è possibile utilizzare le resine silconiche come leganti per malte da ripristino per giunti.

Silani - Più esattamente alchil-alcossi-silani, pur avendo struttura chimica simile alle resine silconiche differenziano da queste ultime per le ridotte dimensioni delle molecole del monomero (5-10 A, uguali a quelle dell'acqua), la possibilità di solubilizzazione in solventi polari quali alcoli o acqua (con la possibilità quindi di trattare superfici umide),

la capacità di reagire con i gruppi idrossilici presenti nei materiali contenenti silicati (calce) che porta alla formazione di un film ancorato chimicamente al supporto in grado di rendere il materiale altamente idrofobo.

Sono pertanto monomeri reattivi polimerizzati in situ ad elevatissima penetrazione (dovuta al basso peso molecolare), capaci quindi di idrofobizzare i capillari più piccoli e di combattere la penetrazione dei cloruri e dei sali solubili. Sempre grazie al basso peso molecolare gli alchil-alcossi-silani sono utilizzati concentrati normalmente dal 20 al 40% in peso, in casi particolari si possono utilizzare anche al 10%; ciò permette di ottenere ottime impregnazioni su supporti particolarmente compatti e scarsamente assorbenti. Gli alchil-silani devono comunque essere impiegati su supporti alcalini e silicei, risultano pertanto adatti per laterizi in cotto, materiali lapidei e in tufo, intonaci con malta bastarda. Da non impiegarsi invece su marmi carbonatici e intonaci di calce. Danno inoltre ottimi risultati: alchil-silani modificati sul travertino Romano e Trachite; alchil-silani idrosolubili nelle barriere chimiche contro la risalita capillare.

Non sono mai da impiegarsi su manufatti interessati da pressioni idrostatiche.

Oligo silossani - Polimeri reattivi a basso peso molecolare ottenuti dalla parziale condensazione di più molecole di silani. Sono generalmente alchil-silossani costituiti da 4 a 10 atomi di monomeri silanici condensati, prepolimeri reattivi che reagendo all'interno del materiale con l'umidità presente polimerizzano in situ, formando resine siliconiche. Ne risulta un silano parzialmente condensato, solubile in solventi polari che si differenzia dal silano esclusivamente per le dimensioni molecolari da 2 a 6 volte superiori. Migliora così il potere di penetrazione rispetto alle resine siliconiche, restando comunque inferiore nei confronti dei silani. I silossani oligomeri pertanto sono d'impiego generalmente universale e, a differenza delle resine siliconiche, manifestando più alta penetrazione garantiscono una migliore protezione nel tempo di supporti compatti e scarsamente assorbenti. Gli alchil-silossani oligomeri grazie al gruppo alchilico, generalmente con medio o alto peso molecolare, offrono sufficienti garanzie contro l'aggressione delle soluzioni alcaline.

Organo siliconi - Gli idrorepellenti organosiliconici appartengono ad una categoria di protettivi idrorepellenti per l'edilizia costituiti da molecole di alchil-silani condensate con gruppi organici idrofili.

Questo permette di ottenere sostanze idrorepellenti solubili in acqua, con soluzioni stabili per 3-6 mesi, facilmente applicabili e trasportabili. Vista la completa assenza di solventi organici non comportano alcun rischio tossicologico per gli applicatori e per l'ambiente. Inoltre l'utilizzo di protettivi diluibili in acqua permette di trattare supporti leggermente umidi.

#### *Materiali per pavimentazioni*

Si definiscono prodotti per pavimentazione quelli utilizzati per realizzare lo strato di rivestimento dell'intero sistema di pavimentazione.

Per la realizzazione del sistema di pavimentazione si rinvia all'articolo sulla esecuzione delle pavimentazioni.

I prodotti di seguito descritti vengono considerati al momento della fornitura; il Direttore dei lavori, ai fini della loro accettazione, può procedere a controlli (anche parziali) su campioni della fornitura oppure richiedere un attestato di conformità della fornitura alle prescrizioni di seguito indicate.

I materiali per pavimentazione dovranno rispondere alle norme di cui al r.d. 16 novembre 1939, n. 2234 ed alle norme UNI vigenti.

*Pietre naturali.* I prodotti di pietre naturali per pavimentazioni si intendono definiti come segue:

- elemento lapideo naturale: elemento costituito integralmente da materiale lapideo (senza aggiunta di leganti);
- lastra rifilata: elemento con le dimensioni fissate in funzione del luogo d'impiego, solitamente con una dimensione maggiore di 60 cm e spessore di regola non minore di 2 cm;
- marmetta: elemento con le dimensioni fissate dal produttore ed indipendenti dal luogo di posa, solitamente con dimensioni minori di 60 cm e con spessore di regola minore di 2 cm;
- marmetta calibrata: elemento lavorato meccanicamente per mantenere lo spessore entro le tolleranze dichiarate;
- marmetta rettificata: elemento lavorato meccanicamente per mantenere la lunghezza e/o la larghezza entro le tolleranze dichiarate.

Per gli altri termini specifici dovuti a lavorazioni, finiture, ecc., vedere la norma UNI 9379.

a) I prodotti di cui sopra devono rispondere alle prescrizioni del progetto (dimensioni, tolleranze, aspetto, ecc.) ed a quanto prescritto nell'articolo sulle pietre naturali.

In mancanza di tolleranze su disegni di progetto, si intende che le lastre grezze contengono la dimensione nominale; le lastre finite, marmette, ecc. hanno tolleranza 1 mm sulla larghezza e lunghezza e 2 mm sullo spessore (le tolleranze predette saranno ridotte per i prodotti da incollare);

b) le lastre ed i quadrelli di marmo o di altre pietre dovranno inoltre rispondere al R.D. 16 novembre 1939, n. 2334, per quanto attiene il coefficiente di usura al tribometro in mm;

c) l'accettazione avverrà secondo quanto sopra detto. Le forniture avverranno su pallets ed i prodotti saranno opportunamente legati ed eventualmente protetti dall'azione di sostanze sporcanti.

Il foglio informativo indicherà almeno le caratteristiche di cui sopra e le istruzioni per la movimentazione, per la sicurezza e per la posa.

#### *Pavimentazioni*

Tutti i materiali per pavimentazioni quali mattonelle, lastre, etc. dovranno possedere le caratteristiche riportate dalla normativa vigente.

La resistenza all'urto dovrà essere, per le mattonelle comuni, non inferiore a 1.96 N/m. (0,20 Kg/m.) e la resistenza a

flessione non inferiore a 2,9 N/mmq. (30 Kg./cmq.); per il coefficiente di usura saranno considerati valori diversi che oscillano dai 4 mm., per le mattonelle in gres, ai 12 mm. delle mattonelle in cemento o asfalto.

Tutti i pavimenti dovranno risultare di colorazioni ed aspetto complessivo uniformi secondo le qualità prescritte dalle società produttrici ed esenti da imperfezioni di fabbricazione o montaggio.

Sarà onere dell'appaltatore provvedere alla spianatura, levigatura, pulizia e completa esecuzione di tutte le fasi di posa in opera delle superfici da trattare.

Le pavimentazioni dovranno addentrarsi per 15 mm. entro l'intonaco delle pareti che sarà tirato verticalmente fino al pavimento stesso, evitando ogni raccordo o giuncione.

L'orizzontalità delle superfici dovrà essere particolarmente curata evitando ondulazioni superiori all'uno per mille.

Il piano destinato alla posa dei pavimenti sarà spianato mediante un sottofondo costituito, salvo altre prescrizioni, da un massetto di calcestruzzo di spessore non inferiore ai 4 cm. con stagionatura (minimo una settimana) e giunti idonei.

Deve essere, inoltre, impedita dall'appaltatore la praticabilità dei pavimenti appena posati (per un periodo di 10 giorni per quelli posti in opera su malta e non meno di 72 ore per quelli incollati con adesivi), gli eventuali danneggiamenti per il mancato rispetto delle attenzioni richieste saranno prontamente riparati a cura e spese dell'appaltatore.

Dovrà essere particolarmente curata la realizzazione di giunti, sia nel massetto di sottofondo che sulle superfici pavimentate, che saranno predisposti secondo le indicazioni delle case costruttrici o del direttore dei lavori.

### PAVIMENTAZIONI INTERNE

Nell'esecuzione di pavimentazioni interne dovranno essere osservate una serie di prescrizioni, oltre a quelle generali già indicate, che potranno variare in base al tipo di materiale prescelto e che, indicativamente, sono riportate nel seguente elenco:

— pavimento di marmette di cemento e graniglia di marmo delle dimensioni di cm. 20x20 o cm. 25x25 da posare su un letto di malta (sabbia e cemento) con giunti connessi stilati con cemento puro, tagli e raccordi con elementi verticali,

arrotatura e levigatura delle superfici compresa la pulizia finale;

— pavimento in lastre di marmo da taglio della qualità prescelta nelle campionature in elementi di forma quadrata o rettangolare con spessore non inferiore a mm. 20 da porre in opera su un letto di malta fine e giunti di connessione stuccati

con cemento bianco (o di altra colorazione), con esecuzione di tagli, raccordi, arrotatura, levigatura e pulizia finale;

— pavimento in piastrelle di ceramica pressate a secco completamente vetrificate (gres porcellanato) oppure pressate a secco smaltate (monocottura), realizzato con piastrelle di caratteristiche dimensionali costanti e requisiti di linearità ed ortogonalità degli spigoli, resistenza all'abrasione, al gelo ed ai prodotti chimici, dilatazione termica conforme alla normativa vigente in materia, posato su letto di malta cementizia e boiaccia di cemento "325", giunti stuccati in cemento bianco o colorato, completo di battiscopa, pulitura anche con acido e protezione finale con segatura — le piastrelle di ceramica per pavimentazioni dovranno essere conformi al metodo di classificazione basato sulla formatura e sull'assorbimento d'acqua

secondo le norme UNI EN 87, UNI EN 98, e UNI EN 99;

— pavimento in gomma di tipo industriale dello spessore di mm. 10 a superficie in rilievo rigata e a bolli, di colore nero, da porre in opera in lastre di mt. 1,00 x 1,00 dotate di superficie inferiore di tipo reticolare per facilitare l'applicazione della boiaccia di cemento che dovrà essere applicata previa bagnatura e rasatura del piano di posa con colla di cemento, tagli eseguiti in modo rettilineo e pulitura finale delle superfici trattate;

— pavimenti in quadrotti lamellari in legno di rovere, castagno, frassino, etc. lavorati secondo le specifiche vigenti da porre in opera mediante collaggio su un sottofondo di malta cementizia listata, dosata a 300 kg. di cemento, da lamare, levigare, stuccare e con l'applicazione di una vernice speciale trasparente delle migliori marche applicata in un minimo di tre mani;

— pavimento in listoncini di legno (parquet) dello spessore di 14-17 mm. e della larghezza di ca. 60-80 mm., a coste perfettamente parallele, con la superficie superiore piallata liscia, di prima scelta, da posare su un piano di cemento con la colla o inchiodati sui magatelli predisposti (indispensabili per lunghezze superiori ai 40 cm.) da completare con lamatura, laccatura e pulitura finale della superficie che non dovrà essere calpestata prima di due giorni completi dopo la lucidatura.

### PAVIMENTAZIONI ESTERNE

Nell'esecuzione di pavimentazioni esterne si dovrà realizzare un massetto in conglomerato cementizio con dosaggio non inferiore a 250 Kg. di cemento per mc. gettato secondo gli spessori previsti o richiesti dal direttore dei lavori; la pavimentazione verrà quindi posata sopra un letto di sabbia e cemento (dosato a 400 Kg.) di spessore di ca. 1,5 cm.

Le pavimentazioni esterne andranno cosparse d'acqua per almeno 10 giorni dall'ultimazione e poi si procederà alle rifiniture di ultimazione (chiusura delle fessure, etc.).

La pavimentazione così realizzata dovrà risultare conforme alle specifiche, in accordo con le prescrizioni del presente capitolato, essere perfettamente levigata, con le pendenze prescritte e quanto altro richiesto.

La realizzazione della pavimentazione esterna potrà essere eseguita secondo le indicazioni qui riportate:

1) pavimentazione per rampe antiscivolo per autorimesse e simili da realizzare con impasti a base di inerti naturali duri di opportuna forma e granulometria da sagomare in opera in modo da formare scanalature normali od oblique alla

linea di massima pendenza della rampa stessa che dovrà, comunque, essere costituita da un sottofondo di idoneo massetto in conglomerato armato sul quale applicare il trattamento esposto;

- 2) pavimentazione per esterni con aggregati parzialmente esposti da realizzare con un getto di calcestruzzo dosato con kg. 350 di cemento tipo R "325", dello spessore minimo di cm. 8 da trattare opportunamente in superficie con l'ausilio di un getto d'acqua in modo da lasciare gli elementi lapidei, della pezzatura 3/5, parzialmente in vista; tale superficie deve essere applicata su un sottofondo idoneo da porre in opera con uno spessore minimo complessivo di cm. 10 compresa l'armatura metallica (rete elettrosaldata diam. 6 ogni 25 cm.), giunti di dilatazione e quant'altro necessario;
- 3) pavimento in bolle-tonato costituito da pezzi irregolari di lastre di marmi misti o monocromi non pregiati con lati tagliati in modo netto e rettilineo delle dimensioni di ca. 50-100 mm., dello spessore non inferiore a 20 mm., da porre in opera su massetto di malta cementizia compresa la suggellatura dei giunti con boiaccia di cemento bianco o colorato, la rifinitura degli incastri a muro, l'arrotatura e la levigatura;
- 4) pavimentazione in mattonelle di cemento pressato carrabile dello spessore di mm. 40, di forma quadrata o rettangolare da porre in opera con allettamento su massetto predisposto e completa stuccatura dei giunti con malta di cemento, inclusa anche la predisposizione delle pendenze su tutta la superficie e delle lavorazioni intorno ad eventuali chiusini, alberi o raccordi per l'eliminazione delle barriere architettoniche;
- 5) pavimentazione in cubetti di porfido con lato di dimensione 40-60-80 mm., da porre in opera dritti o ad arco con allettamento su sabbia e cemento su sottostante massetto di fondazione in conglomerato cementizio; l'esecuzione dovrà prevedere anche tutte le pendenze, giunti o raccordi e la pulizia finale dai residui di lavorazione;
- 6) pavimentazione con selci di prima scelta con lati delle dimensioni da 60 a 100 mm., allettati in sabbia e cemento su apposito sottofondo anche in conglomerato cementizio, predisposti secondo le pendenze di progetto o comunque fissate in modo tale da consentire il normale deflusso dell'acqua, comprese le lavorazioni per le interruzioni intorno ai chiusini, alberi, etc., la battitura di ciascun elemento e la pulizia finale.

Caratteristiche dei materiali per pavimentazioni

#### PIASTRELLE IN CERAMICA SMALTATA

Le piastrelle in ceramica smaltata dovranno essere di prima scelta e conformi alla normativa vigente; saranno costituite da argille lavorate con altri materiali a temperature non inferiori a 900° C. e costituite da un supporto poroso e da uno strato vetroso.

Le superfici saranno prive di imperfezioni o macchie e le piastrelle avranno le caratteristiche di resistenza chimica e meccanica richieste dalle specifiche suddette.

Le tolleranze saranno del +/- 0,6% sulle dimensioni dei lati e del +/- 10% sullo spessore, la resistenza a flessione sarà non inferiore a 9,8 N/mm<sup>2</sup>. (100 Kg./cm<sup>2</sup>).

#### COTTO

Prodotto ceramico a pasta compatta lavorato a temperature intorno ai 1000°C. mescolando l'argilla con ossidi ferrici (che danno luogo al colore rosso). In caso di pavimentazioni esterne va applicato con pendenze non inferiori al 2% e giunti di dilatazione ogni 2-3 mt. impedendo la penetrazione dell'acqua tra il sottofondo e la piastrella.

#### COTTO SMALTATO

Le piastrelle di cotto smaltato saranno conformi alle norme indicate, avranno perfetta aderenza degli smalti, forma regolare, impermeabilità e resistenza a flessione non inferiore a 14,7 N/mm<sup>2</sup>. (150 Kg./cm<sup>2</sup>), assorbimento d'acqua non superiore al 15% , tolleranze dimensionali di +/- 0,5 mm. e tolleranze sugli spessori del 2%

#### RIVESTIMENTI

I materiali con i quali verranno eseguiti tutti i tipi di rivestimento dovranno possedere i requisiti prescritti e, prima della messa in opera, l'appaltatore dovrà sottoporre alla approvazione del direttore dei lavori una campionatura completa. Tutti i materiali ed i prodotti usati per la realizzazione di rivestimenti dovranno avere requisiti di resistenza, uniformità e stabilità adeguati alle prescrizioni ed al tipo di impiego e dovranno essere esenti da imperfezioni o difetti di sorta; le caratteristiche dei materiali saranno, inoltre, conformi alla normativa vigente ed a quanto indicato dal presente capitolato.

Le pareti e superfici interessate dovranno essere accuratamente pulite prima delle operazioni di posa che, salvo diverse prescrizioni, verranno iniziate dal basso verso l'alto.

Gli elementi del rivestimento, gli spigoli ed i contorni di qualunque tipo dovranno risultare perfettamente allineati, livellati e senza incrinature; i giunti saranno stuccati con materiali idonei e, a lavoro finito, si procederà alla lavatura e pulizia di tutte le parti.

I rivestimenti saranno eseguiti con diverse modalità in relazione al tipo di supporto (calcestruzzo, laterizio, pietra, etc.) su cui verranno applicati.

Le strutture murarie andranno preparate con uno strato di fondo (spessore 1 cm.) costituito da una malta idraulica o cementizia e da una malta di posa dosata a 400 Kg. di cemento per mc. e sabbia con grani di diametro inferiore ai 3 mm.

Prima dell'applicazione della malta le pareti dovranno essere accuratamente pulite e bagnate così come si dovranno

bagnare, per immersione, tutti i materiali di rivestimento, specie se con supporto poroso.

Lo strato di malta di posa da applicare sul dorso delle eventuali piastrelle sarà di 1 cm. di spessore per rivestimenti interni e di 2/3 cm. di spessore per rivestimenti esterni.

La posa a giunto unito (prevalentemente per interni) sarà eseguita con giunti di 1/2 mm. che verranno stuccati dopo 24 ore dalla posa e prima delle operazioni di pulizia e stesa della malta di cemento liquida a finitura.

La posa a giunto aperto verrà realizzata con distanziatori di 8/10 mm., da usare durante l'applicazione del rivestimento, per la creazione del giunto che verrà rifinito con ferri o listelli a sezione circolare prima delle operazioni di pulizia.

Su supporti di gesso i rivestimenti verranno applicati mediante cementi adesivi o collanti speciali; su altri tipi di supporti dovranno essere usate resine poliviniliche, epossidiche, etc.

## TIPI DI RIVESTIMENTO PIASTRELLE CERAMICA

Rivestimento di pareti interne con piastrelle di ceramica pressate a secco (bicottura) con caratteristiche conformi a quanto stabilito dalla norma UNI EN 87, gruppo BIII, da porre in opera con collanti o malta cementizia, suggellatura dei giunti in cemento bianco o colorato e pulizia finale.

### *Incompatibilità delle ceramiche*

Per i rivestimenti ceramici esistono varie condizioni di incompatibilità che vengono indicate nella tabella seguente e che dovranno essere tenute nella dovuta considerazione nell'impiego e durante la posa in opera dei materiali:

## TUBAZIONI E CANALI DI GRONDA

a) *Tubazioni in genere.* - Le tubazioni in genere, del tipo e dimensioni prescritte, dovranno seguire il minimo percorso compatibile col buon funzionamento di esse e con le necessità dell'estetica; dovranno evitare, per quanto possibile, gomiti, bruschi risvolti, giunti e cambiamenti di sezione ed essere collocate in modo da non ingombrare e da essere facilmente ispezionabili, specie in corrispondenza di giunti, sifoni, ecc. Inoltre quelle di scarico dovranno permettere il rapido e completo smaltimento delle materie, senza dar luogo ad ostruzioni, formazioni di depositi ed altri inconvenienti.

Le condutture interrate all'esterno dell'edificio dovranno ricorrere ad una profondità di almeno 1 m sotto il piano stradale; quelle orizzontali nell'interno dell'edificio dovranno per quanto possibile mantenersi distaccate, sia dai muri che dal fondo delle incassature, di 5 cm almeno (evitando di situarle sotto i pavimenti e nei soffitti), ed infine quelle verticali (colonne) anch'esse lungo le pareti, disponendole entro apposite incassature praticate nelle murature, di ampiezza sufficiente per eseguire le giunzioni, ecc., e fissandole con adatti sostegni.

Quando le tubazioni siano soggette a pressione, anche per breve tempo, dovranno essere sottoposte ad una pressione di prova eguale dal 1,5 a 2 volte la pressione di esercizio, a seconda delle disposizioni della Direzione dei Lavori.

Circa la tenuta, tanto le tubazioni a pressione che quelle a pelo libero dovranno essere provate prima della loro messa in funzione, a cura e spese dell'Impresa, e nel caso che si manifestassero delle perdite, anche di lieve entità, dovranno essere riparate e rese stagne a tutte spese di quest'ultima.

Così pure sarà a carico dell'Impresa la riparazione di qualsiasi perdita od altro difetto che si manifestasse nelle varie tubazioni, pluviali, docce, ecc. anche dopo la loro entrata in esercizio e sino al momento del collaudo, compresa ogni opera di ripristino.

b) *Fissaggio delle tubazioni.* - Tutte le condutture non interrate dovranno essere fissate e sostenute con convenienti staffe, cravatte, mensole, grappe o simili, in numero tale da garantire il loro perfetto ancoraggio alle strutture di sostegno. Tali sostegni eseguiti di norma con ghisa malleabile, dovranno essere in due pezzi, snodati a cerniera o con fissaggio a vite, in modo da permettere la rapida rimozione del tubo, ed essere posti a distanze non superiori a 1 m.

Le condutture interrate poggeranno, a seconda delle disposizioni della Direzione dei Lavori, o su baggioli isolati in muratura di mattoni, o su letto costituito da un massetto di calcestruzzo, di gretonato, pietrisco, ecc., che dovrà avere forma tale da ricevere perfettamente la parte inferiore del tubo per almeno 60°, in ogni caso detti sostegni dovranno avere dimensioni tali da garantire il mantenimento delle tubazioni nell'esatta posizione stabilita.

Nel caso in cui i tubi posino su sostegni isolati, il rinterro dovrà essere curato in modo particolare.

*Tubi di acciaio.* - I tubi di acciaio (Mannesmann) dovranno essere trafilati e perfettamente calibrati. Quando i tubi di acciaio saranno zincati dovranno presentare una superficie ben pulita e scevra da grumi; lo strato di zinco sarà di spessore uniforme e ben aderente al pezzo, di cui dovrà ricoprire ogni parte.

*Tubi di acciaio per scarichi di impianti idrici sanitari - pluviali - fognature.* — Detti tubi saranno tipo Luck o simili, di acciai laminato a freddo, di apposita qualità, saldato.

I tubi, a seconda dell'impiego per i quali sono destinati, dovranno essere delle lunghezze maggiormente rispondenti alle normali esigenze applicative ed ai particolari problemi ricorrenti nelle costruzioni edili in genere.

I tubi dovranno essere smaltati sia internamente che esternamente, con speciale smalto nero, applicato a fuoco, in modo da garantire una sicura resistenza agli agenti atmosferici e da rendere il tubo inattaccabile dalla corrosione di acque nere e liquidi industriali in genere.

I tubi smaltati a freddo dovranno essere usati esclusivamente per scarichi di acque piovane.

*Tubi di ferro.* - Saranno del tipo "saldato" o "trafilato" (Mannesmann), a seconda del tipo e importanza della

conduttura, con giunti a vite e manicotto, rese stagne con guarnizioni di canapa e mastice di manganese. I pezzi speciali dovranno essere in ghisa malleabile di ottima fabbricazione.

A richiesta della Direzione dei Lavori le tubazioni in ferro (elementi ordinari e pezzi speciali) dovranno essere provviste di zincatura; i tubi di ferro zincato non dovranno essere lavorati a caldo per evitare la volatilizzazione dello zinco; in ogni caso la protezione dovrà essere ripristinata, sia pure con stagnatura, là dove essa sia venuta meno.

*Tubi di cloruro di polivinile non plastificato.* - Norme UNI n. 4464 e 4465 per i lavori nei quali è previsto l'impiego di tubi di PVC n.p.; dovrà essere tenuto conto che i materiali forniti oltre a rispondere alle norme UNI precitate dovranno essere muniti del "Marchio di conformità" rilasciato dall'Istituto Italiano dei Plastici.

In materia si fa richiamo al d.m. 12 dicembre 1985 in *G.U.* n. 61 del 14 marzo 1986 riguardante "Norme tecniche relative alle tubazioni".

### *Intonaci*

Gli intonaci in genere dovranno essere eseguiti in stagione opportuna, dopo aver rimossa dai giunti delle murature la malta poco aderente, ed avere ripulita e abbondantemente bagnata la superficie della parete stessa.

Gli intonaci, di qualunque specie siano (lisci, a superficie rustica, a bugne, per cornici e quanto altro), non dovranno mai presentare peli, screpolature, irregolarità negli allineamenti e negli spigoli, od altri difetti.

Quelli comunque difettosi o che non presentassero la necessaria aderenza alle murature, dovranno essere demoliti e rifatti dall'impresa a sue spese.

La calce da usarsi negli intonaci dovrà essere estinta da almeno tre mesi per evitare scoppiettii, sfioriture e screpolature, verificandosi le quali sarà a carico dell'impresa il fare tutte le riparazioni occorrenti.

Ad opera finita l'intonaco dovrà avere uno spessore non inferiore ai 15 mm.

Gli spigoli sporgenti o rientranti verranno eseguiti ad angolo vivo oppure con opportuno arrotondamento a seconda degli ordini che in proposito darà la Direzione dei Lavori.

Particolarmente per ciascun tipo d'intonaco si prescrive quanto appresso:

a) *Intonaco grezzo o arriccitura.* - Predisposte le fasce verticali, sotto regolo di guida, in numero sufficiente, verrà applicato alle murature un primo strato di malta, detto rinzaffo, gettato con forza in modo che possa penetrare nei giunti e riempirli. Dopo che questo strato sarà alquanto asciutto, si applicherà su di esso un secondo strato della medesima malta che si estenderà con la cazzuola o col frattone stuccando ogni fessura e togliendo ogni asprezza, sicché le pareti riescano per quanto possibile regolari.

b) *Intonaco comune o civile.* - Appena l'intonaco grezzo avrà preso consistenza, si distenderà su di esso un terzo strato di malta fina (4 mm), che si conguaglierà con le fasce di guida per modo che l'intera superficie risulti piana ed uniforme, senza ondeggiamenti e disposta a perfetto piano verticale o secondo le superfici degli intradossi.

c) *Intonaci colorati.* - Per gli intonaci delle facciate esterne, potrà essere ordinato che alla malta da adoperarsi sopra l'intonaco grezzo siano mischiati i colori che verranno indicati per ciascuna parte delle facciate stesse.

d) *Intonaco di cemento liscio.* - L'intonaco a cemento sarà fatto nella stessa guisa di quello di cui sopra alla lettera a) impiegando per rinzaffo una malta cementizia. L'ultimo strato dovrà essere tirato liscio col ferro e potrà essere ordinato anche colorato.

e) *Intonaco speciale e decorativo tipo "Terranova".* - L'intonaco speciale e decorativo tipo "Terranova" è costituito da una finitura colorata minerale, premiscelata in polvere, da impastare con sola acqua, costituita da calce, leganti idraulici, sabbie silicee, pigmenti inorganici stabili agli U.V. e additivi specifici. La finitura ha coefficiente di permeabilità al vapore <16, fattore di resistenza compressione/flessione = 2, ed è idrofugata nella massa.

f) *Rabbocature.* - Le rabbocature che occorressero su muri vecchi o comunque non eseguiti con faccia vista in malta o sui muri a secco, saranno formate con malta.

Prima dell'applicazione della malta, le connessioni saranno diligentemente ripulite, fino a conveniente profondità, lavate con acqua abbondante e poi riscagliate e profilate con apposito ferro.

### *Decorazioni*

Nelle facciate esterne e nelle pareti interne, saranno formati i cornicioni, le cornici, le lesene, gli archi, le fasce, gli aggetti, le riquadrature, i bassifondi, ecc., in conformità dei particolari che saranno forniti dalla Direzione dei Lavori, nonché fatte le decorazioni, anche policrome, che pure saranno indicate, sia con colore a tinta, sia a graffito. L'ossatura dei cornicioni, delle cornici e delle fasce sarà formata, sempre in costruzione, con più ordini di pietre o di mattoni, secondo lo sporto e l'altezza che le conviene. Per i cornicioni di grande sporto saranno adottati i materiali speciali che prescriverà la Direzione dei lavori oppure sarà provveduto alla formazione di apposite lastre in cemento armato con o senza mensole.

*Decorazioni a cemento.* - Le decorazioni a cemento delle porte e delle finestre e quelle della parte ornata delle cornici, davanzali, pannelli, ecc. verranno eseguite in conformità dei particolari architettonici forniti dalla Direzione dei Lavori. Le parti più sporgenti del piano della facciata ed i davanzali saranno formati con speciali pezzi prefabbricati di conglomerato cementizio dosato a 400 kg gettato in apposite forme all'uopo predisposte a cura e spese dell'Impresa, e saranno opportunamente ancorati alle murature. Il resto della decorazione, meno sporgente, sarà fatta in posto, con ossature di cotto o di conglomerato cementizio, la quale verrà poi, con malta di cemento, tirata in sagoma e lisciata. Per le decorazioni in genere, siano queste da eseguirsi a stucco, in cemento od in pietra l'Impresa è tenuta ad approntare il relativo modello in gesso al naturale, a richiesta della Direzione dei lavori.

### Additivi

Gli additivi sono sostanze di diversa composizione chimica, in forma di polveri o di soluzioni acquose, classificati secondo la natura delle modificazioni che apportano agli impasti cementizi. La norma UNI 7101-72 classifica gli additivi aventi, come azione principale, quella di:

– *fluidificante e superfluidificante* di normale utilizzo che sfruttano le proprietà disperdenti e bagnanti di polimeri di origine naturale e sintetica. La loro azione si esplica attraverso meccanismi di tipo elettrostatico e favorisce l'allontanamento delle singole particelle di cemento in fase di incipiente idratazione le une dalle altre, consentendo così una migliore bagnabilità del sistema, a parità di contenuto d'acqua;

– *aerante*, il cui effetto viene ottenuto mediante l'impiego di particolari tensioattivi di varia natura, come sali di resine di origine naturale, sali idrocarburi solfonati, sali di acidi grassi, sostanze proteiche, ecc. Il processo di funzionamento si basa sull'introduzione di piccole bolle d'aria nell'impasto di calcestruzzo, le quali diventano un tutt'uno con la matrice (gel) che lega tra loro gli aggregati nel conglomerato indurito. La presenza di bolle d'aria favorisce la resistenza del calcestruzzo ai cicli gelo-disgelo;

– *ritardante*, che agiscono direttamente sul processo di idratazione della pasta cementizia rallentandone l'inizio della presa e dilatando l'intervento di inizio e fine-presa. Sono principalmente costituiti da polimeri derivati dalla lignina opportunamente solfonati, o da sostanze a tenore zuccherino provenienti da residui di lavorazioni agro-alimentari;

– *accelerante*, costituito principalmente da sali inorganici di varia provenienza (cloruri, fosfati, carbonati, etc.) che ha la proprietà di influenzare i tempi di indurimento della pasta cementizia, favorendo il processo di aggregazione della matrice cementizia mediante un meccanismo di scambio ionico tra tali sostanze ed i silicati idrati in corso di formazione;

– *antigelo*, che consente di abbassare il punto di congelamento di una soluzione acquosa (nella fattispecie quella dell'acqua d'impasto) e il procedere della reazione di idratazione, pur rallentata nella sua cinetica, anche in condizioni di temperatura inferiori a 0°.

Per ottenere il massimo beneficio, ogni additivazione deve essere prevista ed eseguita con la massima attenzione, seguendo alla lettera le modalità d'uso dei fabbricanti.

### Resine sintetiche

Ottenute con metodi di sintesi chimica, sono polimeri ottenuti partendo da molecole di composti organici semplici, per lo più derivati dal petrolio, dal carbon fossile o dai gas petroliferi.

Quali materiali organici, saranno da utilizzarsi sempre e solo in casi particolari e comunque puntuali, mai generalizzando il loro impiego, dietro esplicita indicazione di progetto e della D.L. la sorveglianza e l'autorizzazione degli organi preposti alla tutela del bene oggetto di intervento.

In ogni caso in qualsiasi intervento di conservazione e restauro sarà assolutamente vietato utilizzare prodotti di sintesi chimica senza preventive analisi di laboratorio, prove applicative, schede tecniche e garanzie da parte delle ditte produttrici. Sarà vietato il loro utilizzo in mancanza di una comprovata compatibilità fisica, chimica e meccanica con i materiali direttamente interessati all'intervento o al loro contorno. La loro applicazione dovrà sempre essere a cura di personale specializzato nel rispetto della normativa sulla sicurezza degli operatori/applicatori.

Le proprietà i metodi di prova su tali materiali sono stabiliti dall'UNI e dalla sua sezione chimica (UNICHIM), oltre a tutte le indicazioni fornite dalle raccomandazioni NORMAL.

**Resine acriliche** - Polimeri di addizione dell'estere acrilico o di suoi derivati. Termoplastiche, resistenti agli acidi, alle basi, agli alcoli in concentrazione sino al 40%, alla benzina, alla trementina. Resine di massima trasparenza, dovranno presentare buona durezza e stabilità dimensionale, buona idrorepellenza e resistenza alle intemperie. A basso peso molecolare presentano bassa viscosità e possono essere lavorate ad iniezione.

Potranno essere utilizzate quali consolidanti ed adesivi, eventualmente miscelati con siliconi, con siliconato di potassio ed acqua di calce. Anche come additivi per aumentare l'adesività (stucchi, malte fluide).

**Resine epossidiche** - Si ottengono per policondensazione tra eloridrina e bisfenolisopropano, potranno essere del tipo solido o liquido. Per successiva reazione dei gruppi epossidici con un indurente, che ne caratterizza il comportamento, (una diammina) si ha la formazione di strutture reticolate e termoindurenti.

Data l'elevata resistenza chimica e meccanica possono essere impiegate per svariati usi. Come rivestimenti e vernici protettive, adesivi strutturali, laminati antifiama. Caricate con materiali fibrosi (fibre di lana di vetro o di roccia) raggiungono proprietà meccaniche molto vicine a quelle dell'acciaio.

Si potranno pertanto miscelare (anche con cariche minerali, riempitivi, solventi ed addensanti), ma solo dietro esplicita richiesta ed approvazione della D.L.

**Resine poliesteri** - Derivate dalla reazione di policondensazione dei glicoli con gli acidi bi basici insaturi o loro anidridi. Prima dell'indurimento potranno essere impastati con fibre di vetro, di cotone o sintetiche per aumentare la resistenza dei prodotti finali.

Come riempitivi possono essere usati calcari, gesso, cementi e sabbie.

Anche per le resine poliesteri valgono le stesse precauzioni, divieti e modalità d'uso enunciati a proposito delle resine epossidiche.

Le loro caratteristiche meccaniche, le modalità d'applicazione e gli accorgimenti antinfortunistici sono regolati dalle norme UNICHIM.



*Prodotti per impermeabilizzazione e coperture piane*

I prodotti per impermeabilizzazione e per coperture piane che si presentano sotto forma di:

- membrane in fogli e/o rotoli da applicare a freddo od a caldo, in fogli singoli o pluristrato;
- prodotti forniti in contenitori (solitamente liquidi e/o in pasta) da applicare a freddo od a caldo su eventuali armature (che restano inglobate nello strato finale), fino a formare in sito una membrana continua.

a) Le membrane si designano descrittivamente in base:

- 1) al materiale componente (esempio: bitume ossidato fillerizzato, bitume polimero elastomero, bitume polimero plastomero, etilene propilene diene, etilene vinil acetato, ecc.);
- 2) al materiale di armatura inserito nella membrana (esempio: armatura vetro velo, armatura poliammide tessuto, armatura polipropilene in film, armatura alluminio infoglio sottile, ecc.);
- 3) al materiale di finitura della faccia superiore (esempio: poliestere in film da non asportare, graniglie, ecc.);
- 4) al materiale di finitura della faccia inferiore (esempio: poliestere non-tessuto, sughero, alluminio in foglio sottile, ecc.).

b) I prodotti forniti in contenitori si designano descrittivamente come segue:

- 1) mastici di rocce asfaltiche e di asfalto sintetico;
- 2) asfalti colati;
- 3) malte asfaltiche;
- 4) prodotti termoplastici;
- 5) soluzioni in solvente di bitume;
- 6) emulsioni acquose di bitume;
- 7) prodotti a base di polimeri organici.

c) I prodotti vengono considerati al momento della loro fornitura, le modalità di posa sono trattate negli articoli relativi alla posa in opera.

Il Direttore dei lavori, ai fini della loro accettazione, può procedere a controlli (anche parziali) su campioni della fornitura oppure richiedere un attestato di conformità della fornitura alle prescrizioni di seguito indicate.

- *Le membrane per coperture di edifici*, in relazione allo strato funzionale che vanno a costituire (esempio: strato di tenuta all'acqua, strato di tenuta all'aria, strato di schermo e/o barriera al vapore, strato di protezione degli strati sottostanti, ecc.), devono rispondere alle prescrizioni del progetto ed, in mancanza e/o a complemento, alle seguenti prescrizioni.

a) Le membrane destinate a formare strati di schermo e/o barriera al vapore devono soddisfare:

- le tolleranze dimensionali (lunghezza, larghezza, spessore);
- difetti, ortometria e massa areica;
- resistenza a trazione;
- flessibilità a freddo;
- comportamento all'acqua;
- permeabilità al vapore d'acqua;
- invecchiamento termico in acqua;
- le giunzioni devono resistere adeguatamente a trazione ed avere adeguata impermeabilità all'aria.

Per quanto riguarda le caratteristiche predette esse devono rispondere alla norma UNI 9380 oppure, per i prodotti non normati, rispondere ai valori dichiarati dal fabbricante ed accettati dalla Direzione dei lavori. (Le membrane rispondenti alle varie parti della norma UNI 8629, per le caratteristiche sopracitate sono valide anche per questo impiego).

b) Le membrane destinate a formare strati di continuità, di diffusione o di egualizzazione della pressione del vapore, di irrigidimento o ripartizione dei carichi, di regolarizzazione, di separazione e/o scorrimento o drenante devono soddisfare:

- le tolleranze dimensionali (lunghezza, larghezza e spessore);
- difetti, ortometria e massa areica;
- comportamento all'acqua;
- invecchiamento termico in acqua.

Per quanto riguarda le suddette caratteristiche esse devono rispondere alla norma UNI 9168 oppure, per i prodotti non normati, rispondere ai valori dichiarati dal fabbricante ed accettati dalla Direzione dei lavori. Le membrane rispondenti alle norme UNI 9380 e UNI 8629, per le caratteristiche sopracitate, sono valide anche per questo impiego.

c) Le membrane destinate a formare strati di tenuta all'aria devono soddisfare:

- le tolleranze dimensionali (lunghezza, larghezza, spessore);
- difetti, ortometria e massa areica;
- resistenza a trazione e a lacerazione;
- comportamento all'acqua;
- le giunzioni devono resistere adeguatamente alla trazione ed alla permeabilità all'aria.

Per quanto riguarda le suddette caratteristiche esse devono rispondere alla norma UNI 9168 oppure, per i prodotti non normati, ai valori dichiarati dal fabbricante ed accettati dalla Direzione dei lavori.

Le membrane rispondenti alle norme UNI 9380 e UNI 8629, per le caratteristiche precisate, sono valide anche per questo impiego.

d) Le membrane destinate a formare strati di tenuta all'acqua devono soddisfare:

- le tolleranze dimensionali (lunghezza, larghezza e spessore);

- difetti, ortometria e massa areica;
- resistenza a trazione e a lacerazione;
- punzonamento statico e dinamico;
- flessibilità a freddo;
- stabilità dimensionale in seguito ad azione termica;
- stabilità di forma a caldo;
- impermeabilità all'acqua e comportamento all'acqua;
- permeabilità al vapore d'acqua;
- resistenza all'azione perforante delle radici;
- invecchiamento termico in aria ed acqua;
- resistenza all'ozono (solo per polimeriche e plastomeriche);
- resistenza ad azioni combinate (solo per polimeriche e plastomeriche);
- le giunzioni devono resistere adeguatamente alla trazione ed avere impermeabilità all'aria.

Per quanto riguarda le suddette caratteristiche esse devono rispondere alla norma UNI 8629 (varie parti) oppure, per i prodotti non normati, ai valori dichiarati dal fabbricante ed accettati dalla Direzione dei lavori.

e) Le membrane destinate a formare strati di protezione devono soddisfare:

- le tolleranze dimensionali (lunghezza, larghezza, spessore);
- difetti, ortometria e massa areica;
- resistenza a trazione e alle lacerazioni;
- punzonamento statico e dinamico;
- flessibilità a freddo;
- stabilità dimensionali a seguito di azione termica;
- stabilità di forma a caldo (esclusi prodotti a base di PVC, EPDM, IIR);
- comportamento all'acqua;
- resistenza all'azione perforante delle radici;
- invecchiamento termico in aria;
- le giunzioni devono resistere adeguatamente alla trazione;
- l'autoprotezione minerale deve resistere all'azione di distacco.

Per quanto riguarda le suddette caratteristiche esse devono rispondere alla norma UNI 8629 (varie parti) oppure, per i prodotti non normati, rispondere ai valori dichiarati dal fabbricante ed accettati dalla Direzione dei lavori.

- *Le membrane a base di elastomeri e di plastomeri*, elencate nel seguente comma a) ed utilizzate per impermeabilizzazione delle opere elencate nel seguente comma b), devono rispondere alle prescrizioni elencate nel successivo comma c).

I criteri di accettazione sono quelli indicati nel punto 15.1 comma c).

a) I tipi di membrane considerati sono:

- membrane in materiale elastomerico senza armatura. [Per materiale elastomerico si intende un materiale che sia fondamentalmente elastico, anche a temperature superiori o inferiori a quelle di normale impiego e/o che abbia subito un processo di reticolazione (per esempio: gomma vulcanizzata)].
- Membrane in materiale elastomerico dotate di armatura.
- Membrane in materiale plastomerico flessibile senza armatura. [Per materiale plastomerico si intende un materiale che sia relativamente elastico solo entro un intervallo di temperatura corrispondente generalmente a quello di impiego, ma che non abbia subito alcun processo di reticolazione (per esempio cloruro di polivinile plastificato o altri materiali termoplastici flessibili o gomme non vulcanizzate)].
- Membrane in materiale plastomerico flessibile dotate di armatura.
- Membrane in materiale plastomerico rigido (per esempio: polietilene ad alta o bassa densità, reticolato o non, polipropilene).
- Membrane polimeriche a reticolazione posticipata (per esempio: polietilene clorosolfanato) dotate di armatura.
- Membrane polimeriche accoppiate o incollate sulla faccia interna ad altri elementi aventi funzioni di protezione o altra funzione particolare, comunque non di tenuta; in questi casi, quando la parte accoppiata all'elemento polimerico impermeabilizzante ha importanza fondamentale per il comportamento in opera della membrana, le prove devono essere eseguite sulla membrana come fornita dal produttore.

b) Classi di utilizzo.

Classe A - membrane adatte per condizioni statiche del contenuto (per esempio, bacini, dighe, sbarramenti, ecc.).

Classe B - membrane adatte per condizioni dinamiche del contenuto (per esempio, canali, acquedotti, ecc.).

Classe C - membrane adatte per condizioni di sollecitazioni meccaniche particolarmente gravose, concentrate o non (per esempio: fondazioni, impalcati di ponti, gallerie, ecc.).

Classe D - membrane adatte anche in condizioni di intensa esposizione agli agenti atmosferici e/o alla luce.

Classe E - membrane adatte per impieghi in presenza di materiali inquinanti e/o aggressivi (per esempio: scariche, vasche di raccolta e/o decantazione, ecc.).

Classe F - membrane adatte per il contatto con acqua potabile o sostanze di uso alimentare (per esempio: acquedotti, serbatoi, contenitori per alimenti, ecc.).

Nell'utilizzo delle membrane polimeriche per impermeabilizzazione, possono essere necessarie anche caratteristiche comuni a più classi. In questi casi devono essere presi in considerazione tutti quei fattori che, nell'esperienza

progettuale e/o applicativa, risultano di importanza preminente o che per legge devono essere considerati tali.

c) Le membrane di cui al comma a) sono valide per gli impieghi di cui al comma b) purché rispettino le caratteristiche previste nelle varie parti della norma UNI 8898.

*Prodotti di vetro (lastre, profilati ad u e vetri pressati)*

- I prodotti di vetro sono quelli ottenuti dalla trasformazione e lavorazione del vetro.

Si dividono nelle seguenti categorie: lastre piane, vetri pressati, prodotti di seconda lavorazione.

Per le definizioni rispetto ai metodi di fabbricazione, alle loro caratteristiche, alle seconde lavorazioni, nonché per le operazioni di finitura dei bordi, si fa riferimento alle norme UNI EN 572/17.

I prodotti di seguito descritti vengono considerati al momento della loro fornitura.

Le modalità di posa sono trattate negli articoli relativi alle vetrazioni ed ai serramenti.

Il Direttore dei lavori, ai fini della loro accettazione, può procedere a controlli (anche parziali) su campioni della fornitura oppure richiedere un attestato di conformità della fornitura alle prescrizioni di seguito indicate.

- *I vetri piani temprati* sono quelli trattati termicamente o chimicamente, in modo da indurre negli strati superficiali tensioni permanenti.

Le loro dimensioni saranno quelle indicate nel progetto.

Per le altre caratteristiche vale la norma UNI 7142 che considera anche le modalità di controllo da adottare in caso di contestazione.

I valori di isolamento termico, acustico, ecc. saranno quelli derivanti dalle dimensioni prescritte; il fornitore comunicherà i valori, se richiesti.

- *I vetri piani uniti al perimetro (o vetrocamera)* sono quelli costituiti da due lastre di vetro tra loro unite lungo il perimetro, solitamente con interposizione di un distanziatore, a mezzo di adesivi od altro, in modo da formare una o più intercapedini contenenti aria o gas disidratati.

Le loro dimensioni, il numero e il tipo delle lastre saranno quelli indicati nel progetto.

Per l e altre caratteristiche vale la norma UNI 7171 che definisce anche i metodi di controllo da adottare in caso di contestazione.

I valori di isolamento termico, acustico, ecc. saranno quelli derivanti dalle dimensioni prescritte; il fornitore comunicherà i valori se richiesti.

- *I vetri piani stratificati* sono quelli, formati da due o più lastre di vetro e uno o più strati interposti di materia plastica, che incollano tra loro le lastre di vetro per l'intera superficie.

Il loro spessore varia in base al numero ed allo spessore delle lastre costituenti.

In funzione della loro resistenza alle sollecitazioni meccaniche si dividono come segue:

- stratificati per sicurezza semplice;
- stratificati antivandalismo;
- stratificati anticrimine;
- stratificati antiproiettile.

Le dimensioni, il numero e il tipo delle lastre saranno quelli indicati nel progetto.

Per le altre caratteristiche si fa riferimento alle norme seguenti:

- a) i vetri piani stratificati per sicurezza semplice devono rispondere alla norma UNI 7172;
- b) i vetri piani stratificati antivandalismo ed anticrimine devono rispondere, rispettivamente alla norma UNI 7172 e alla norma UNI 9184;
- c) i vetri piani stratificati antiproiettile devono rispondere alla norma UNI 9187.

I valori di isolamento termico, acustico, ecc. saranno quelli derivanti dalle dimensioni prescritte; il fornitore comunicherà i valori, se richiesti.

*Prodotti diversi (sigillanti, adesivi, geotessili)*

Tutti i prodotti di seguito descritti vengono considerati al momento della fornitura. Il Direttore dei lavori, ai fini della loro accettazione, può procedere a controlli (anche parziali) su campioni della fornitura oppure richiedere un attestato di conformità della stessa alle prescrizioni di seguito indicate.

Per il campionamento dei prodotti ed i metodi di prova si fa riferimento ai metodi UNI esistenti.

- *Per sigillanti* si intendono i prodotti utilizzati per riempire in forma continua e durevole, i giunti tra elementi edilizi (in particolare nei serramenti, nelle pareti esterne, nelle partizioni interne, ecc.) con funzione di tenuta all'aria, all'acqua, ecc.

Oltre a quanto specificato nel progetto, o negli articoli relativi alla destinazione d'uso, si intendono rispondenti alle seguenti caratteristiche:

- a) compatibilità chimica con il supporto al quale sono destinati;
- b) diagramma forza/deformazione (allungamento) compatibile con le deformazioni elastiche del supporto al quale sono destinati;
- c) durabilità ai cicli termoigrometrici prevedibili nelle condizioni di impiego, cioè con decadimento delle caratteristiche meccaniche ed elastiche che non pregiudichino la loro funzionalità;
- d) durabilità alle azioni chimico-fisiche di agenti aggressivi presenti nell'atmosfera o nell'ambiente di destinazione.

Il soddisfacimento delle prescrizioni predette si intende comprovato quando il prodotto risponde al progetto od alle norme UNI 9610 e 9611 e/o è in possesso di attestati di conformità; in loro mancanza si fa riferimento ai valori

dichiarati dal produttore ed accettati dalla Direzione dei lavori.

- *Per adesivi* si intendono i prodotti utilizzati per ancorare un prodotto ad uno attiguo, in forma permanente, resistendo alle sollecitazioni meccaniche, chimiche, ecc. dovute all'ambiente ed alla destinazione d'uso. Sono inclusi nel presente articolo gli adesivi usati in opere di rivestimenti di pavimenti e pareti o per altri usi e per diversi supporti (murario, terroso, legnoso, ecc.).

Sono esclusi gli adesivi usati durante la produzione di prodotti o componenti.

Oltre a quanto specificato nel progetto o negli articoli relativi alla destinazione d'uso, si intendono i prodotti forniti rispondenti alle seguenti caratteristiche:

- a) compatibilità chimica con il supporto al quale sono destinati;
- b) durabilità ai cicli termogravimetrici prevedibili nelle condizioni di impiego, cioè con un decadimento delle caratteristiche meccaniche che non pregiudichino la loro funzionalità;
- c) durabilità alle azioni chimico-fisiche dovute ad agenti aggressivi presenti nell'atmosfera o nell'ambiente di destinazione;
- d) caratteristiche meccaniche adeguate alle sollecitazioni previste durante l'uso.

Il soddisfacimento delle prescrizioni predette si intende comprovato quando il prodotto risponde ad una norma UNI e/o è in possesso di attestati di conformità; in loro mancanza si fa riferimento ai valori dichiarati dal produttore ed accettati dalla Direzione dei lavori.

### *Tubazioni*

Tutte le tubazioni e la posa in opera relativa dovranno corrispondere alle caratteristiche indicate dal presente capitolato, alle specifiche espressamente richiamate nei relativi impianti di appartenenza ed alla normativa vigente in materia.

L'appaltatore dovrà, se necessario, provvedere alla preparazione di disegni particolareggiati da integrare al progetto occorrenti alla definizione dei diametri, degli spessori e delle modalità esecutive; l'appaltatore dovrà, inoltre, fornire dei grafici finali con le indicazioni dei percorsi effettivi di tutte le tubazioni.

Si dovrà ottimizzare il percorso delle tubazioni riducendo, il più possibile, il numero dei gomiti, giunti, cambiamenti di sezione e rendendo facilmente ispezionabili le zone in corrispondenza dei giunti, sifoni, pozzetti, etc.; sono tassativamente da evitare l'utilizzo di spezzoni e conseguente sovrannumero di giunti.

Nel caso di attraversamento di giunti strutturali saranno predisposti, nei punti appropriati, compensatori di dilatazione approvati dal direttore dei lavori.

Le tubazioni interrate dovranno essere poste ad una profondità tale che lo strato di copertura delle stesse sia di almeno 1 metro.

Gli scavi dovranno essere eseguiti con particolare riguardo alla natura del terreno, al diametro delle tubazioni ed alla sicurezza durante le operazioni di posa. Il fondo dello scavo sarà sempre piano e, dove necessario, le tubazioni saranno poste in opera su un sottofondo di sabbia di 10 cm. di spessore su tutta la larghezza e lunghezza dello scavo. Nel caso di prescrizioni specifiche per gli appoggi su letti di conglomerato cementizio o sostegni isolati, richieste di contropendenze e di qualsiasi altro intervento necessario a migliorare le operazioni di posa in opera, si dovranno eseguire le varie fasi di lavoro, anche di dettaglio, nei modi e tempi richiesti dal direttore dei lavori.

Dopo le prove di collaudo delle tubazioni saranno effettuati i rinterrati con i materiali provenienti dallo scavo ed usando le accortezze necessarie ad evitare danneggiamenti delle tubazioni stesse e degli eventuali rivestimenti.

Le tubazioni non interrate dovranno essere fissate con staffe o supporti di altro tipo in modo da garantire un perfetto ancoraggio alle strutture di sostegno.

Le tubazioni in vista o incassate dovranno trovarsi ad una distanza di almeno 8 cm. (misurati dal filo esterno del tubo o del suo rivestimento) dal muro; le tubazioni sotto traccia dovranno essere protette con materiali idonei.

Le tubazioni metalliche in vista o sottotraccia, comprese quelle non in prossimità di impianti elettrici, dovranno avere un adeguato impianto di messa a terra funzionante su tutta la rete.

Tutte le giunzioni saranno eseguite in accordo con le prescrizioni e con le raccomandazioni dei produttori per garantire la perfetta tenuta, nel caso di giunzioni miste la direzione lavori fornirà specifiche particolari alle quali attenersi.

L'appaltatore dovrà fornire ed installare adeguate protezioni, in relazione all'uso ed alla posizione di tutte le tubazioni in opera e provvederà anche all'impiego di supporti antivibrazioni o spessori isolanti, atti a migliorare il livello di isolamento

acustico.

Tutte le condotte destinate all'acqua potabile, in aggiunta alle normali operazioni di pulizia, dovranno essere accuratamente disinfettate. Nelle interruzioni delle fasi di posa è obbligatorio l'uso di tappi filettati per la protezione delle estremità aperte della rete.

Le pressioni di prova, durante il collaudo, saranno di 1,5-2 volte superiori a quelle di esercizio e la lettura sul manometro verrà effettuata nel punto più basso del circuito. La pressione dovrà rimanere costante per almeno 24 ore consecutive entro le quali non dovranno verificarsi difetti o perdite di qualunque tipo; nel caso di imperfezioni riscontrate

durante la prova, l'appaltatore dovrà provvedere all'immediata riparazione dopo la quale sarà effettuata un'altra prova e questo fino all'eliminazione di tutti i difetti dell'impianto.

Le tubazioni per l'acqua verranno collaudate come sopra indicato, procedendo per prove su tratti di rete ed infine sull'intero circuito; le tubazioni del gas e quelle di scarico verranno collaudate, salvo diverse disposizioni, ad aria o

acqua con le stesse modalità descritte al comma precedente.

#### *Tubazioni per impianti elettrici*

Le tubazioni per impianti elettrici saranno conformi alle specifiche della normativa vigente in materia ed avranno le caratteristiche indicate dettagliatamente nelle descrizioni delle opere relative; i materiali utilizzati per le canalizzazioni elettriche saranno, comunque, dei tipi seguenti:

- a) tubazione flessibile in PVC autoestinguente tipo pesante o leggero;
- b) tubo rigido pesante in PVC piegabile a freddo;
- c) canali in PVC a sezione rettangolare;
- d) tubo rigido autofilettato in PVC autoestinguente;
- e) guaina flessibile in PVC ad alta resistenza;
- f) tubazione metallica rigida tipo elios zincato, filettabile;
- g) guaina metallica flessibile ricoperta in PVC autoestinguente.

#### *Tubazioni per impianti idrici-riscaldamento*

Le tubazioni per impianti idrici e di riscaldamento saranno conformi alle specifiche della normativa vigente in materia ed avranno le caratteristiche indicate dettagliatamente nelle descrizioni delle opere relative; i materiali utilizzati per tali tubazioni saranno, comunque, dei tipi seguenti:

- a) tubazioni in acciaio nero FM, serie UNI 3824-68;
- b) tubazioni in rame ricotto fornite in rotoli;
- c) tubazioni in rame crudo fornite in barre;
- d) tubazioni in polietilene ad alta densità (PEad PN 16) UNI 7611 tipo 312.

#### *Tubazioni per acquedotti-fognature*

Le tubazioni per acquedotti e fognature saranno conformi alle specifiche della normativa vigente in materia ed avranno le caratteristiche indicate dettagliatamente nelle descrizioni delle opere relative; i materiali utilizzati per tali tubazioni saranno, comunque, dei tipi seguenti:

- a) tubi in cemento vibrocompresso;
- b) tubazioni in ghisa sferoidale UNI ISO 2531;
- c) tubi in acciaio saldati;
- d) tubi di resine termoindurenti rinforzate con fibre di vetro (PRFV), UNI 9032 e 9033 (classe A);
- e) tubazioni in polietilene ad alta densità (PEad PN 16) UNI 7611 tipo 312;
- f) tubazioni in polipropilene.

#### *Tipi di tubazioni*

Le caratteristiche di ciascun tipo di tubazione saranno definite dalla normativa vigente e dalle specifiche particolari previste per i diversi tipi di applicazioni o impianti di utilizzo; nel seguente elenco vengono riportate soltanto le indicazioni di carattere generale.

#### *Tubazioni in ghisa*

Saranno in ghisa grigia o sferoidale ed avranno giunzioni a vite, a flangia, a giunto elastico, etc.

#### **TUBAZIONI DI GHISA GRIGIA**

I tubi dovranno corrispondere alle norme UNI ed alle prescrizioni vigenti, saranno in ghisa di seconda fusione ed esenti da imperfezioni.

Gli eventuali rivestimenti dovranno essere continui, aderenti e rispondere a specifiche caratteristiche adeguate all'uso; le giunzioni dei tubi saranno rigide od elastiche (con guarnizioni in gomma o simili).

Le caratteristiche meccaniche per tutti i diametri saranno: carico di rottura a trazione  $\geq 41\text{N/mm}^2$ . (420 Kg./cmq.), allungamento a rottura min. 8%, durezza Brinell max 22,56 N/mmq. (230 Kg./mmq.). Le prove d'officina saranno eseguite a pressioni di 61 bar (60 atm.) per diametri dai 60 ai 300 mm., di 51 bar (50 atm.) per diametri dai 350 ai 600 mm. e di 40,8 bar (40 atm.) per diametri dai 700 ai 1250 mm.

#### *Giunto con piombo a freddo*

Verrà realizzato solo nelle tubazioni di scarico con corda di canapa imbevuta di catrame vegetale posta attorno al tubo e pressata a fondo con successivo riempimento in piattina di piombo.

#### *Giunto con piombo a caldo*

Realizzato come al punto precedente ma con la sostituzione della piattina di piombo con piombo fuso colato a caldo.

#### *Giunto a flangia*

Sarà formato da due flange, poste all'estremità dei tubi, e fissate con bulloni e guarnizioni interne ad anello posizionate in coincidenza del diametro dei tubi e del diametro tangente ai fori delle flange.

Gli eventuali spessori aggiuntivi dovranno essere in ghisa.

*Giunto elastico con guarnizione in gomma*

Usato per condotte d'acqua ed ottenuto per compressione di una guarnizione di gomma posta all'interno del bicchiere nell'apposita sede.

*Tubazioni in piombo*

Impiegate normalmente per tubazioni di scarico, saranno curvate, secondo i diametri, a freddo od a caldo; i giunti verranno realizzati con saldature in lega di piombo e stagno (2/3 ed 1/3 rispettivamente).

I giunti con le tubazioni in ghisa saranno eseguiti con interposizione di un anello di rame.

Le tubazioni in piombo non dovranno essere impiegate per condotte interrate, tubazioni per acqua calda o potabile.

*Tubazioni in rame*

Saranno fornite in tubi del tipo normale o pesante (con spessori maggiorati) ed avranno raccordi filettati, saldati o misti. Si riportano, di seguito, alcuni rapporti tra diametri esterni e spessori dei tipi normale e pesante:

Tipo normale    Tipo pesante

diametro est. x spess.    diam. est. x

spess. (mm.)    (mm.)

6x0,75    6x1

8x0,75    8x1

10x0,75    10x1

12x0,75    12x1

15x0,75    15x1

18x0,75    18x1

22x1    22x1,5

28x1    28x1,5

35x1,2    35x1,5

42x1,2    42x1,5

54x1,5    54x2

La curvatura dei tubi potrà essere fatta manualmente o con macchine piegatrici (oltre i 20 mm. di diametro). I tubi incruditi andranno riscaldati ad una temperatura di 600°C. prima della piegatura.

Il fissaggio dovrà essere eseguito con supporti in rame. Le saldature verranno effettuate con fili saldanti in leghe di rame, zinco e argento.

I raccordi potranno essere filettati, misti (nel caso di collegamenti con tubazioni di acciaio o altri materiali) o saldati. Nel caso di saldature, queste dovranno essere eseguite in modo capillare, dopo il riscaldamento del raccordo e la spalmatura del decapante e risultare perfettamente uniformi.

*Tubazioni in pvc*

Le tubazioni in cloruro di polivinile saranno usate negli scarichi per liquidi con temperature non superiori ai 70°C. I giunti saranno del tipo a bicchiere incollato, saldato, a manicotto, a vite ed a flangia.

*Tubi in acciaio*

I tubi dovranno essere in acciaio non legato e corrispondere alle norme UNI ed alle prescrizioni vigenti, essere a sezione circolare, avere profili diritti entro le tolleranze previste e privi di difetti superficiali sia interni che esterni. La classificazione dei tubi senza saldatura sarà la seguente:

- 1) tubi senza prescrizioni di qualità (Fe 33);
- 2) tubi di classe normale (Fe 35-1/ 45-1/ 55-1/ 52-1);
- 3) tubi di classe superiore (Fe 35-2/ 45-2/ 55-2/ 52-2).

I rivestimenti protettivi dei tubi saranno dei tipi qui indicati:

- a) zincatura (da effettuare secondo le prescrizioni vigenti);
- b) rivestimento esterno con guaine bituminose e feltro o tessuto di vetro;
- c) rivestimento costituito da resine epossidiche od a base di polietilene;
- d) rivestimenti speciali eseguiti secondo le prescrizioni del capitolato speciale o del direttore dei lavori.

Tutti i rivestimenti dovranno essere omogenei, aderenti ed impermeabili.

*Tubi per gas*

Salvo diverse prescrizioni saranno installati negli alloggiamenti normalmente disposti nelle murature od a vista.

I tubi potranno essere senza saldatura (Fe 33 o Fe 35-1) o saldati, in acciaio dolce con  $R_{\leq 49}$  N/mm<sup>2</sup>. (500 Kg./cm<sup>2</sup>.) dovranno corrispondere alle specifiche vigenti ed avranno tolleranze del 12,5% sullo spessore e del +/- 10% sul peso del singolo tubo.

*Giunti saldati (per tubazioni in acciaio)*

Dovranno essere eseguiti con cordoni di saldatura di spessore non inferiore a quello del tubo, con forma convessa, sezione uniforme e saranno esenti da porosità od imperfezioni di sorta. Gli elettrodi da usare saranno del tipo rivestito e con caratteristiche analoghe al metallo di base.

*Giunti a flangia (per tubazioni in acciaio)*

Saranno eseguiti con flange unificate secondo la normativa vigente e con guarnizioni interposte.

*Giunti a vite e manicotto (per tubazioni in acciaio)*

Dovranno essere impiegati solo nelle diramazioni di piccolo diametro; le filettature ed i manicotti dovranno essere conformi alle norme citate; la filettatura dovrà coprire un tratto di tubo pari al diametro esterno ed essere senza sbavature.

*Giunti isolanti (per tubazioni in acciaio)*

Saranno del tipo a manicotto od a flangia ed avranno speciali guarnizioni in resine o materiale isolante; verranno impiegati per le colonne montanti delle tubazioni idriche e posti in luoghi ispezionabili oppure, se interrati, rivestiti ed isolati completamente dall'ambiente esterno.

La protezione dalla corrosione dovrà essere effettuata nella piena osservanza delle norme vigenti; la protezione catodica verrà realizzata con anodi reattivi (in leghe di magnesio) interrati lungo il tracciato delle tubazioni ad una profondità di 1.5 mt. e collegati da cavo in rame.

In caso di flussi di liquidi aggressivi all'interno delle tubazioni, dovranno essere applicate delle protezioni aggiuntive con rivestimenti isolanti (resine, etc.) posti all'interno dei tubi stessi.

*Tubi per condotte*

Dovranno corrispondere alle prescrizioni indicate con precise distinzioni fra gli acciai da impiegare per i tubi saldati (Fe 32 ed Fe 42) e quelli da impiegare per i tubi senza saldatura (Fe 52).

Le tolleranze saranno del +/- 1,5% sul diametro esterno (con un minimo di 1mm.), di 12,5% sullo spessore e del +/- 10% sul peso del singolo tubo.

*Adesivi*

Composti da resine, dovranno avere totale compatibilità con i materiali aderenti e verranno distinti in base alle caratteristiche di composizione chimica o di condizioni d'uso.

*Adesivi policloroprenici*

Impiego: incollaggio laminati plastici, etc.

Caratteristiche: soluzioni acquose od in solvente, avranno ottime proprietà di resistenza ai raggi ultravioletti, all'invecchiamento, agli agenti atmosferici ed alla temperatura.

*Adesivi a base di gomma stirolo-butadiene*

Impiego: incollaggio piastrelle di ceramica, PVC, gomma-metallo, etc.

Caratteristiche: soluzioni tipo lattice e provenienti da gomme polimerizzate a 50°C.

*Adesivi a base di gomma naturale*

Impiego: incollaggio di pavimentazioni, feltro, carta, etc.

Caratteristiche: soluzioni di gomma naturale o poliisoprene sintetico in solventi organici o lattice di gomma naturale.

*Adesivi epossipoliamicinici*

Impiego: incollaggio di metalli, legno, ceramica, etc.

Caratteristiche: resine liquide, solide, in pasta, in polvere, già miscelate con indurimento ottenibile mediante azione del calore o con sostanze da aggiungere al momento dell'applicazione.

*Sigillature e guarnizioni*

I sigillanti saranno costituiti da materiali resistenti e compatibili con i modi e superfici di applicazione; dovranno, inoltre, essere insolubili in acqua, stabili alle variazioni di temperatura, a perfetta tenuta e, comunque, in accordo con le specifiche prescrizioni di progetto o del direttore dei lavori. Oltre alle specifiche fissate dal progetto i sigillanti dovranno rispondere alle caratteristiche stabilite dalle norme UNI 9610 e UNI 9611.

La posa in opera avverrà dopo un'accurata pulizia delle superfici interessate che dovranno essere asciutte e ben stagionate (nel caso di intonaci o conglomerati); tutte le fasi di pulizia ed applicazione dei sigillanti saranno eseguite con modalità e materiali indicati dalle case produttrici e da eventuali prescrizioni aggiuntive.

Si dovrà, in ogni caso, prestare la massima cura per evitare qualunque tipo di incompatibilità chimica o fisica delle superfici e materiali interessati sia durante la pulizia che nelle fasi di preparazione e messa in opera dei sigillanti stessi; nel caso si verificassero tali inconvenienti l'appaltatore dovrà provvedere all'immediata riparazione, completamente a suo carico, dei danni causati ed alla nuova sigillatura con materiali idonei.

Tutte le stuccature, stilature e suggellature dei giunti di opere in pietra o comunque soggette a dilatazioni termiche di una certa entità dovranno essere sempre realizzate in cemento o con mastice speciale atto a creare giunti elastici di dilatazione.

I giunti sui quali intervenire con materiali sigillanti dovranno avere profondità e larghezza non inferiori a 4-5 mm., il rapporto profondità/larghezza del materiale applicato sarà di 0,5 per giunti di larghezza compresa fra 12 e 25 mm. e di 0,5-1

per giunti di larghezza inferiore a 12 mm..

L'appaltatore dovrà sottoporre all'approvazione del direttore dei lavori un'adeguata campionatura dei materiali e delle applicazioni previste.

I sigillanti in genere saranno, di norma, costituiti da nastri o fili non vulcanizzati oppure da prodotti liquidi o pastosi con uno o più componenti; avranno diverse caratteristiche di elasticità, di resistenza all'acqua, agli sbalzi di temperatura ed alle sollecitazioni meccaniche.

*Sigillanti poliuretanic*

Costituiti da vari elementi base, potranno essere monocomponenti o bicomponenti.

Caratteristiche: resistenza all'abrasione, agli olii, al fuoco, buona flessibilità ed elasticità.

*Sigillanti siliconici*

Costituiti da componenti a base di polimeri siliconici.

Caratteristiche: facilità di applicazione anche a varie temperature con notevole escursione (-40°C/+70°C), resistenza alla luce solare, all'ossidazione, agli agenti atmosferici.

*Sigillanti polisolfurici*

Costituiti da uno o due componenti a base di polimeri polisolfurici.

Caratteristiche: resistenza ai solventi, ai carburanti, alle atmosfere aggressive ed ai raggi ultravioletti.

*Guarnizioni*

Materiali costituiti da composti plastici (PVC o poliuretano espanso) o prodotti elastomerici (copolimeri, policloroprene, etc.) avranno ottima elasticità, resistenza alle sollecitazioni meccaniche ed agli agenti esterni.

*Guarnizioni in pvc*

Costituite da cloruro di polivinile ad alto peso molecolare.

Caratteristiche: resistenza agli acidi e basi, agli agenti ossidanti ed all'invecchiamento; temperature d'impiego comprese tra -20°C e +50°C.

*Guarnizioni in poliuretano espanso*

Costituite da poliuretano espanso, a celle aperte, imbevuto con miscela bituminosa.

*Guarnizioni policloropreniche*

Costituite da composti solido-elastici di policloroprene.

Caratteristiche: resistenza alle basse temperature (-20°C), all'usura meccanica, agli agenti chimici ed, inoltre, autoestinguenti.

*Guarnizioni in etilene-propilene*

Costituite da materiale preformato in etilene-propilene.

Caratteristiche: recupero elastico alle sollecitazioni meccaniche, resistenza alla temperatura da -50°C a +140°C ed all'acqua.

*Materie plastiche*

Dovranno essere conformi alle norme vigenti ed alle eventuali prescrizioni aggiuntive.

*Materiali in PVC*

**TUBI E RACCORDI**

Saranno realizzati in cloruro di polivinile esenti da plastificanti. Nelle condotte con fluidi in pressione gli spessori varieranno da 1,6 a 1,8 mm. con diametri da 20 a 600 mm.

I raccordi saranno a bicchiere od anello ed a tenuta idraulica.

La marcatura dei tubi dovrà comprendere l'indicazione del materiale, del tipo, del diametro esterno, l'indicazione della pressione nominale, il marchio di fabbrica, il periodo di produzione ed il marchio di conformità.

**TUBI DI SCARICO**

Dovranno avere diametri variabili (32/200), spessori da 1,8/3,2 mm. avranno tenuta per fluidi a temperatura max di 50°C, resistenza alla pressione interna, caratteristiche meccaniche adeguate e marcatura eseguita con le stesse modalità del punto precedente.

**AVVOLGIBILI IN PVC**

Saranno costituiti da profilati estrusi in cloruro di polivinile rigido e dovranno corrispondere alla normativa indicata. Avranno superficie liscia ed esente da difetti, saranno resistenti agli agenti atmosferici ed avranno le battute terminali rinforzate, fine corsa in gomma ed irrigidimenti metallici; tutte le parti metalliche saranno zincate od in acciaio inossidabile.

**MATERIALI IN POLIETILENE**

Saranno realizzati mediante polimerizzazione dell'etilene e dovranno essere conformi alla normativa vigente ed alle specifiche relative.

**TUBI**

Avranno una resistenza a trazione non inferiore a 9,8/14,7 N/mmq. (100/150 Kg./cmq.), secondo il tipo (bassa o alta densità), resistenza alla temperatura da -50°C a +60°C e saranno totalmente atossici.

**RESINE POLIESTERI ARMATE**

Saranno costituite da resine poliesteri armate con fibre di vetro, sottoposte a processo di polimerizzazione e conformi alla normativa vigente ed alle specifiche prescrizioni; avranno caratteristiche di resistenza meccanica, elevata elasticità e leggerezza, resistenza all'abrasione ed agli agenti atmosferici.

Le lastre saranno fornite con spessori oscillanti da 0,95 a 1,4mm. e rispettiva resistenza a flessione non inferiore a 1079/2354 N/m. (110/240 Kg./m.).



Nell'individuazione delle situazioni di incompatibilità che si determinano fra le materie plastiche vengono indicate, di seguito, le due diverse condizioni che interessano:

- le plastiche e resine solide;
- le plastiche e resine pastose.

La prima tabella è relativa alle condizioni di incompatibilità delle plastiche e resine solide:

La seconda tabella è relativa alle condizioni di incompatibilità delle plastiche e resine pastose:

- le plastiche e resine pastose.

La prima tabella è relativa alle condizioni di incompatibilità delle plastiche e resine solide:

La seconda tabella è relativa alle condizioni di incompatibilità delle plastiche e resine pastose:

dell'area di edificazione; tali allacciamenti ed i relativi percorsi dovranno comunque essere in accordo con le prescrizioni fissate dal direttore dei lavori e saranno eseguiti a carico dell'appaltatore.

Restano comunque esclusi dagli oneri dell'appaltatore i lavori necessari per l'allaccio della fognatura dai confini del lotto alla rete comunale; in ogni caso l'appaltatore dovrà realizzare, a sue spese, la parte di rete fognante dai piedi di ciascuna unità abitativa fino alle vasche o punti di raccolta costituiti da adeguate canalizzazioni e pozzetti di ispezione con valvole di non ritorno ed un sistema di smaltimento dei rifiuti liquidi concorde con la normativa vigente.

#### VERIFICHE E PROVE PRELIMINARI

Durante l'esecuzione dei lavori si dovranno eseguire le verifiche e le prove preliminari di cui appresso:

- a) verifica della qualità dei materiali approvvigionati;
- b) prova preliminare per accertare che le condutture non diano luogo, nelle giunzioni, a perdite (prova a freddo); tale prova andrà eseguita prima della chiusura delle tracce, dei rivestimenti e pavimentazioni e verrà realizzata ad una pressione di 2 Kg./cmq. superiore a quella di esercizio;
- c) prova preliminare di tenuta a caldo e di dilatazione; con tale prova verrà accertato che l'acqua calda arrivi regolarmente a tutti i punti di utilizzo;
- d) verifica del montaggio degli apparecchi e della relativa esecuzione in modo da garantire la perfetta tenuta delle giunzioni e la totale assenza di qualunque tipo di inconveniente relativo alla rubinetteria;
- e) verifica per accertare la resistenza di isolamento da misurare per ogni sezione di impianto, ad interruttori chiusi ma non in tensione, con linee di alimentazione e di uscita collegate con tutte le utilizzazioni connesse, con le lampade dei corpi illuminanti e gli interruttori da incasso in posizione di chiuso;
- f) verifica per accertare la variazione di tensione da vuoto a carico;
- g) verifica per accertare il regolare funzionamento degli impianti completati di ogni particolare; tale prova potrà essere eseguita dopo che siano completamente ultimati tutti i lavori e le forniture.

Le verifiche e le prove di cui sopra, eseguite a cura e spese dell'appaltatore, verranno eseguite dal direttore dei lavori in contraddittorio con l'appaltatore stesso, restando quest'ultimo, anche nel caso di esito favorevole delle prove indicate, pienamente responsabile dei difetti o delle imperfezioni degli impianti installati fino al termine del periodo di garanzia.

#### RACCOLTA ACQUE PLUVIALI

Le reti di raccolta delle acque pluviali saranno realizzate con le stesse caratteristiche di tenuta ed ispezionabilità descritte per quelle di scarico, saranno inoltre conformi alle precedenti prescrizioni sulle coperture e le tubazioni ed in accordo con le eventuali specifiche aggiuntive; dovranno, inoltre, essere completamente separate dalle tubazioni destinate alla raccolta delle acque di rifiuto, fino agli allacci esterni.

Gli impianti e i loro componenti per la raccolta e il deflusso delle acque meteoriche dovranno essere conformi alle prescrizioni della norma UNI 9184 e suo FA 1-93.

#### CONVERSE E COMPLUVI

Converse e compluvi realizzati in lamiera di ferro zincato o rame dello spessore di 6/10 di mm. tagliate e sagomate secondo le prescrizioni progettuali, complete di saldature, chiodature ed una mano di verniciatura antiossidante al cromato di zinco.

#### CANALE DI GRONDA

Canale di gronda in lamiera di ferro zincato o rame di spessore di 6/10 di mm. con bordo a cordone, completo delle lavorazioni e saldature, staffe di ferro (cicogne) murate o chiodate ad una distanza non superiore a mt. 1,30 l'una dall'altra, di legature in filo di ferro zincato o rame ed una mano di verniciatura antiossidante al cromato di zinco.

#### GRONDA IN PVC

Gronda in PVC a doppia parete, con rinforzi reticolari, di forma quadrangolare esternamente e circolare internamente, con sviluppo esterno di mm. 400 ca., resistenza all'urto 7 kg/cmq., assorbimento all'acqua 0,011%, stabilità per variazioni di temperatura da -30 ° a +60 ° C., dilatazione 0,08 mm. per grado C. per mt., da porre in opera con giunti di anelli elastici a scatto senza l'uso di collanti e doppia staffatura (una portante l'altra traente) in acciaio Fe42A zincata e plastificata dello spessore di mm. 2 da fissare sul massetto o con chiodature su tasselli di legno a distanza di mt. 1

l'una dall'altra.

#### SCOSSALINA IN PVC

Scossalina in PVC a doppia parete munita di anello copritegola (a parete singola) di lunghezza mm. 55 e di sottotegola (a parete singola) di larghezza mm. 175 e con barra della scossalina (a doppia parete) di altezza mm. 220 da porre in opera con staffa in acciaio Fe42A zincata e plastificata dello spessore di mm. 2 da fissare sul massetto o con chiodature su tasselli di legno a distanza di mt. 0,80 l'una dall'altra.

#### PLUVIALE IN PVC

Pluviale in PVC a parete singola munito di imbocco per incastro a caduta, con resistenza all'urto 7 kg./cmq., completo di fermatubo in acciaio Fe42A del diametro di mm. 80 e spessore mm. 1, zincato e plastificato da posizionare ogni ml.2.

#### TUBAZIONE IN LAMIERA DI FERRO

Tubazione in lamiera di ferro zincato dello spessore di 6/10 di millimetro e diametro da 60/80/100 mm., da utilizzare per pluviali, canne di ventilazione e simili, da porre in opera con le necessarie lavorazioni e saldature compresi i gomiti, le cravatte di ferro murate ed una mano di vernice antiossidante al cromato di zinco.

#### TUBAZIONE IN PVC

Tubazioni in cloruro di polivinile diametro esterno 63/82/100/125/140/160 da porre in opera con giunti a bicchiere saldati con idoneo collante e posizionate in opportuni incassi predisposti nella muratura oppure con cravatte di ferro e relativi ancoraggi da fissare all'esterno della muratura stessa.

#### TUBAZIONE DI FERRO TRAFILATO

Tubazione di ferro trafilato senza saldature, di qualsiasi diametro, da tagliare a misura e porre in opera entro tracce a muro appositamente predisposte oppure fissate su pareti con cravatte, complete di tutti i pezzi speciali necessari per il montaggio e la filettatura dei vari punti di raccordo.

### Lavorati

#### Infissi

- Gli infissi sono gli elementi aventi la funzione principale di regolare il passaggio di persone, animali, oggetti, e sostanze liquide o gassose, nonché dell'energia tra spazi interni ed esterni dell'organismo edilizio o tra ambienti diversi dello spazio interno.

Si dividono in elementi fissi (cioè luci fisse non apribili) e in serramenti (cioè con parti apribili); gli infissi, inoltre, si dividono, in relazione alla loro funzione, in porte, finestre e schermi.

Per la terminologia specifica dei singoli elementi e delle loro parti funzionali in caso di dubbio, si fa riferimento alla norma UNI 8369 (varie parti).

I prodotti di seguito descritti vengono considerati al momento della loro fornitura; le modalità di posa sono sviluppate nell'articolo relativo alle vetrazioni ed ai serramenti.

Il Direttore dei lavori, ai fini della loro accettazione, può procedere a controlli (anche parziali) su campioni della fornitura, oppure richiedere un attestato di conformità della fornitura alle prescrizioni di seguito indicate.

- *Le luci fisse* devono essere realizzate nella forma, nelle dimensioni e con i materiali indicati nel disegno di progetto.

In mancanza di prescrizioni (od in presenza di prescrizioni limitate) devono comunque nel loro insieme (telai, lastre di vetro, eventuali accessori, ecc.) resistere alle sollecitazioni meccaniche dovute all'azione del vento od agli urti e garantire la tenuta all'aria, all'acqua e la resistenza al vento.

Quanto richiesto dovrà garantire anche le prestazioni di isolamento termico, isolamento acustico, comportamento al fuoco e resistenza a sollecitazioni gravose dovute ad attività sportive, atti vandalici, ecc.

Le prestazioni predette dovranno essere garantite con limitato decadimento nel tempo.

Il Direttore dei lavori potrà procedere all'accettazione delle luci fisse mediante i criteri seguenti:

a) il controllo dei materiali costituenti il telaio, il vetro, gli elementi di tenuta (guarnizioni, sigillanti) più eventuali accessori, e delle caratteristiche costruttive e della lavorazione del prodotto nel suo insieme e/o dei suoi componenti; in particolare trattamenti protettivi del legno, rivestimenti dei metalli costituenti il telaio, esatta esecuzione dei giunti, ecc.;

b) l'accettazione di dichiarazioni di conformità della fornitura alle classi di prestazione quali tenuta all'acqua, all'aria, resistenza agli urti, ecc. (vedere il punto 18.3 b); di tali prove potrà anche chiedere la ripetizione in caso di dubbio o contestazione.

Le modalità di esecuzione delle prove saranno quelle definite nelle relative norme UNI per i serramenti (vedere il punto 18.3).

- *I serramenti interni ed esterni* (finestre, porte finestre e similari) dovranno essere realizzati seguendo le prescrizioni indicate nei disegni costruttivi o comunque nella parte grafica del progetto. In mancanza di prescrizioni essi devono essere realizzati nel loro insieme, in modo da resistere alle sollecitazioni meccaniche e agli agenti atmosferici e contribuire, per la parte di loro spettanza, al mantenimento negli ambienti delle condizioni termiche, acustiche, luminose, di ventilazione ecc.; lo svolgimento delle funzioni predette deve essere mantenuto nel tempo.

- a) Il Direttore dei lavori potrà procedere all'accettazione dei serramenti mediante il controllo dei materiali che costituiscono l'anta, il telaio, e dei loro trattamenti preservanti e dei rivestimenti; mediante il controllo dei vetri, delle guarnizioni di tenuta e/o sigillanti e degli accessori; mediante il controllo delle loro caratteristiche costruttive, in particolare, dimensioni delle sezioni resistenti, conformazione dei giunti, delle connessioni realizzate meccanicamente (viti, bulloni, ecc.) e per aderenza (colle, adesivi, ecc.) e comunque delle parti costruttive che direttamente influiscono sulla resistenza meccanica, tenuta all'acqua, all'aria, al vento e sulle altre prestazioni richieste.
- b) Il Direttore dei lavori potrà altresì procedere all'accettazione della attestazione di conformità della fornitura alle prescrizioni indicate nel progetto per le varie caratteristiche o, in mancanza, a quelle di seguito riportate. Per le classi non specificate valgono i valori dichiarati dal fornitore ed accettati dalla Direzione dei lavori.

1) *Finestre*

- isolamento acustico (secondo la norma UNI 8204);
- tenuta all'acqua e all'aria e resistenza al vento (misurata secondo le norme UNI EN 86, 42 e 77 e UNI 7979);
- resistenza meccanica (secondo le norme UNI 9158 ed UNI EN 107);

2) *Porte esterne*

- tolleranze dimensionali misurate secondo la norma UNI EN 25;
- planarità misurata secondo la norma UNI EN 24;
- tenuta all'acqua, aria, resistenza al vento (misurata secondo le norme UNI EN 86, 42 e 71 e UNI 7979);
- resistenza all'antintrusione secondo la norma UNI 9569

L'attestazione di conformità dovrà essere comprovata da idonea certificazione e/o documentazione.

*Apparecchi igienico-sanitari*

Tutti gli apparecchi igienico-sanitari dovranno essere conformi alle norme UNI vigenti e potranno essere del tipo in porcellana dura (vitreous-china) in grès porcellanato (fire-clay) o del tipo in acciaio porcellanato.

Di qualsiasi tipo siano, dovranno essere di prima scelta, ed esenti, quindi, da qualsiasi imperfezione interna e/o superficiale.

Gli apparecchi in porcellana dura avranno, in ogni caso, a seconda del tipo, le seguenti caratteristiche.

A) Lavabo con spalliera	
—dimensioni min	64 x 48 cm
—massa min	19 kg
B) Lavabo senza spalliera	
—dimensioni min	63 x 48 cm
—massa min	17 kg
C) Bidet	
—altezza nominale	38 cm
—massa min.	14,5 kg
Gli apparecchi in grès porcellanato (fire-clay), avranno, in ogni caso, a seconda del tipo, le seguenti caratteristiche:	
A) Piatto doccia	
—dimensioni min	70 x 70 cm
—massa min	37 kg
B) Acquai da cucina ad un bacino	
—dimensioni min	90 x 45 x 20 cm
—massa min	36 kg
C) Acquai da cucina a due bacini	
—dimensioni min	120 x 45 x 21 cm
—massa	60 kg
D) Vasche da lavare	
—dimensioni min	75 x 60 x 35 cm
—massa	58 kg
Gli apparecchi in metallo porcellanato avranno, in ogni caso, a seconda del tipo, le seguenti caratteristiche:	
A) Vasca da bagno a sedere	
—dimensioni	105 x 68 x 50 cm

B) Vasca da bagno normale	
—dimensioni	170 x 70 x 42 cm

#### *Rubinetterie*

Le rubinetterie e gli accessori dovranno essere conformi alle norme UNI vigenti ed in ogni caso dovranno avere in posizione di chiusura una resistenza alla pressione statica non inferiore a 15 bar mentre in posizione di completa apertura e sotto carico di 0,5 bar dovranno avere una portata minima di 5 l/min.

La rubinetteria da incasso dovrà essere di bronzo di ottima qualità con vitone in ottone, chiocciola di comando fuori dal contatto con l'acqua in bagno di lubrificante, pistone saldamente guidato, anello di tenuta in gomma o in altro materiale sintetico, guarnizione perfettamente calibrata e di semplice sostituibilità; le parti in vista saranno sottoposte a nichelatura e successiva cromatura con spessori, rispettivamente, di 8 e 0,4 micron.

La rubinetteria da montare all'esterno dovrà avere il corpo in ottone fuso; potrà essere anche stampato se sottoposto a trattamento atto ad eliminare l'incrudimento.

#### *Materiali ed apparecchiature per impianti elettrici*

I materiali e le apparecchiature da impiegare per la realizzazione degli impianti elettrici dovranno essere tali da resistere alle azioni alle quali potranno essere esposti durante l'esercizio, quali azioni meccaniche, corrosive, termiche o dovute all'umidità ed, in ogni caso, dovranno essere conformi alle norme CEI ed alle tabelle CEI-UNEL. La conformità dei materiali e delle apparecchiature alle citate norme dovrà essere certificata, ove previsto, dalla presenza del contrassegno IMQ.

#### *Materiali diversi*

##### A) Manufatti in cemento - Pomice

I blocchi e le lastre per murature dovranno essere confezionati con non meno di 200 kg di cemento portland 425 per metro cubo d'inerte e pomice granulare e saranno ottenuti per vibro-compressione; avranno pareti e costolature realizzate in modo tale da avere una uniforme distribuzione dei carichi e la resistenza a rottura a compressione (riferita alla sezione retta dell'elemento) non dovrà essere inferiore a 30 kgf/cmq per gli elementi autoportanti ed a 40 kgf/cmq per gli elementi portanti.

I manufatti dovranno presentare superfici perfettamente squadrate, spigoli vivi, grana omogenea e compatta e dovranno avere una stagionatura non inferiore a 28 giorni o maturazione a vapore alla temperatura di 80 °C per almeno 8 ore.

##### B) Manufatti di argilla espansa

I blocchi e le lastre per murature dovranno essere confezionati con non meno di 200 kg di cemento portland 425 per metro cubo d'inerte ed argilla espansa e saranno ottenuti per vibrocompressione; avranno pareti e costolature realizzate in modo tale da avere una uniforme distribuzione dei carichi e la resistenza a rottura a compressione (riferita alla sezione retta dell'elemento) non dovrà essere inferiore a 80 kgf/cmq per gli elementi portanti.

##### C) Manufatti di gesso

I blocchi e le lastre per murature dovranno essere confezionati con gesso ed additivi in speciali forni essiccatoi e dovranno presentare spessore e dimensioni costanti, facce lisce e parallele, perfetta macchiatura; la conducibilità termica dovrà essere inferiore a 0,25 Kcal/mqh °C e dovranno avere un potere di isolamento acustico, per spessore di 8 cm e frequenze comprese tra 100 e 5000 Hz, non inferiore a 30 decibel.

#### Impianti

#### IMPIANTI PER FOGNATURE

Tutte le canalizzazioni fognarie dovranno essere in conformità con le specifiche progettuali e le prescrizioni del presente capitolato; il dimensionamento sarà eseguito secondo le condizioni di portata più sfavorevoli, l'impianto nel suo insieme ed in ogni sua parte dovrà essere realizzato con caratteristiche di resistenza chimico-fisiche adeguate.

Le canalizzazioni dovranno essere in gres, in cemento rivestito in gres, in plastiche speciali o altro materiale approvato dalle suddette specifiche o dal direttore dei lavori, dovranno essere opportunamente protette ed avere pendenze tali da impedire la formazione di depositi.

Le canalizzazioni impiegate dovranno essere totalmente impermeabili alla penetrazione di acqua dall'esterno ed alla fuoriuscita di liquidi dall'interno, e saranno resistenti alle azioni di tipo fisico, chimico e biologico provocate dai liquidi convogliati al loro interno.

Tali caratteristiche dovranno essere rispettate anche per i giunti ed i punti di connessione.

Le pendenze non dovranno mai essere inferiori all'1% (0,5% nel caso di grandi collettori), valore che dovrà essere portato al 2% nel caso di tubazioni in cemento usate per lo scarico di acque pluviali.

Per la distribuzione interna delle reti di scarico vale quanto previsto, a riguardo, negli impianti idrosanitari.

Tutti i piani di scorrimento delle canalizzazioni fognarie dovranno essere perfettamente livellati in modo da mantenere la pendenza di deflusso costante e senza interruzioni.

Le eventuali stazioni di sollevamento dovranno avere tipo e numero di macchine tali da garantire un periodo di permanenza, nelle vasche di raccolta, inferiore ai tempi di setticizzazione.

Gli scavi contenenti tubazioni fognarie dovranno sempre trovarsi ad un livello inferiore delle condotte dell'acqua potabile e non dovranno esserci interferenze con alcun altro impianto.

La profondità e le modalità di posa delle tubazioni saranno in relazione con i carichi sovrastanti e le caratteristiche del terreno, si dovranno, inoltre, prevedere adeguate protezioni e pozzetti di ispezione praticabili nei punti di raccordo e lungo la rete.

Le tubazioni, sia per le reti fognarie che per le acque pluviali, saranno realizzate nei materiali indicati, avranno diametri non inferiori a 30 cm., dovranno essere integre e poste in opera nei modi indicati dal direttore dei lavori, avere giunzioni a tenuta.

Le tubazioni per gli impianti di scarico dovranno rispondere alle seguenti specifiche:

- UNI 6363 e suo FA 199-86 e UNI 8863 e suo FA 1-89 per le tubazioni in acciaio zincato;
- UNI ISO 5256, UNI 5745, UNI 9099, UNI 10416-1 per le tubazioni in acciaio rivestito;
- UNI ISO 6594 per i tubi in ghisa;
- UNI 7527/1 per i tubi in piombo;
- UNI EN 295 parti 1-3 per i tubi in gres;
- UNI EN 588-1 per i tubi in fibrocemento;
- UNI 9534 e SS UNI E07.04.088.0 per i tubi in calcestruzzo;
- SS UNI E07.04.064.0 per i tubi in calcestruzzo armato;
- UNI 7443 e suo FA 178-87 per i tubi in PVC;
- UNI 7613 per i tubi in polietilene;
- UNI 8319 e suo FA 1-91 per i tubi in polipropilene;
- UNI 8451 per i tubi in polietilene ad alta densità.

Le canalizzazioni per i grandi collettori, di sezione ovoidale od altro tipo, saranno realizzate con getti in opera od elementi prefabbricati con il piano di scorrimento rivestito nei modi e con il materiale prescritto (gres ceramico, etc.). Le pendenze e le caratteristiche dei pozzetti (tubazioni in entrata ed in uscita) dovranno impedire la formazione di depositi.

Tutti i pozzetti dovranno essere realizzati in conglomerato cementizio o prefabbricati, saranno collocati agli incroci delle canalizzazioni o lungo la rete, saranno ispezionabili e con botole di chiusura in metallo o altri materiali (in rapporto alle condizioni di carico); i pozzetti posti lungo la rete avranno una distanza di ca. 30 mt. l'uno dall'altro.

I pozzetti stradali, realizzati in conglomerato cementizio o prefabbricati, saranno del tipo a caduta verticale con griglia e camera sifonata oppure del tipo a bocca di lupo con chiusino.

Le fosse biologiche, le vasche settiche e gli impianti di depurazione saranno realizzati, in accordo con i progetti esecutivi, in cemento armato con tutte le predisposizioni necessarie all'installazione degli apparati costituenti l'impianto.

Il collaudo sarà eseguito in corso d'opera ed a lavori ultimati, riguarderà tratti di rete che saranno controllati prima del riempimento e l'impianto nel suo insieme.

#### TUBAZIONI PER FOGNATURE

Le tubazioni per fognature saranno conformi alle specifiche della normativa vigente in materia ed avranno le caratteristiche indicate dettagliatamente nel presente capitolo; i materiali utilizzati per tali tubazioni saranno, comunque, dei tipi seguenti:

- a) tubi in cemento vibrocompresso;
- b) tubi di resine termoindurenti rinforzate con fibre di vetro (PRFV), UNI 9032 e 9033 (classe A);
- c) tubazioni in PVC.

Le caratteristiche di ciascun tipo di tubazione saranno definite dalla normativa vigente e dalle specifiche particolari previste per i diversi tipi di applicazioni o impianti di utilizzo.

#### TUBAZIONI IN PVC

Le tubazioni in cloruro di polivinile plastificato rigido con caratteristiche conformi alle norme UNI 7447/75, 7448/75 con marchio di conformità e giunto del tipo a bicchiere incollato, saldato, a manicotto, a vite ed a flangia, complete di anello elastomerico che potranno essere posizionate a qualsiasi profondità dopo aver preparato il piano di posa attraverso la fornitura e la stesa di un letto di sabbia, la realizzazione del rinfianco e la ricopertura con sabbia asciutta; tali tubazioni saranno usate negli scarichi per liquidi con temperature non superiori ai 70 °C.

#### TUBAZIONI IN CEMENTO

I tubi prefabbricati in cemento dovranno essere realizzati con un impasto ben dosato e non presentare fessurazioni di alcun genere sulla superficie esterna nè imperfezioni di getto sulle testate che dovranno essere sagomate a maschi-femmina in modo da realizzare un giunto a tenuta da sigillare, dopo il posizionamento del tubo stesso, con malta di cemento dosata a 400 kg. di cemento "325" per metro cubo di sabbia; la resistenza del calcestruzzo dopo 28 giorni di maturazione dovrà essere non inferiore a 24 N/mm<sup>2</sup>. (250 kg./cm<sup>2</sup>.) e gli spessori dovranno essere adeguati al diametro del tubo.

Tutte le prove richieste dal direttore dei lavori (in media un campione ogni partita di 100 pezzi) saranno eseguite ad onere e cura dell'impresa sotto la diretta sorveglianza dello stesso direttore dei lavori che indicherà il laboratorio nel quale verranno effettuate le prove di compressione i cui valori risulteranno dalla media dei provini esaminati.

Tutte le tubazioni che fanno parte del lotto sottoposto a prove di laboratorio non potranno essere messi in opera fino all'avvenuta comunicazione dei risultati ufficiali.

Le operazioni di posa in opera saranno eseguite realizzando una platea di calcestruzzo dello spessore complessivo di cm. 8 e con resistenza compresa tra i 19 ed i 24 N/mm<sup>2</sup>. (200/250 kg./cm<sup>2</sup>.) con rinfranchi eseguiti con lo stesso tipo di calcestruzzo.

Il posizionamento dei tubi dovrà essere fatto interponendo tra i tubi stessi e la platea in calcestruzzo un letto di malta dosata a 4 ql. di cemento "325" per metro cubo di sabbia.

#### POZZETTI

Dovranno essere del tipo prefabbricato in calcestruzzo diaframmati e non, da fornire in opera completi con tutte le operazioni di innesto, saldatura delle tubazioni, scavi, rinterrati ed eventuali massetti.

#### CHIUSINI E GRIGLIE IN FERRO

Saranno realizzati con profili battentati in ferro, parti apribili ed eventuali chiavi di sicurezza oltre ad una mano di smalto o vernici antiossidanti.

#### ELETTROPOMPE E SISTEMI DI POMPAGGIO

1) Elettropompa sommergibile per acque di rifiuto, esecuzione monoblocco con girante aperta, idonea per pompaggio di acque sporche con solidi sospesi di grandezza fino a 10 mm., 2800 litri/min., caratteristica fissa, temperatura d'impiego massima 50 °C, completa di interruttore a galleggiante, compresi i collegamenti idrici ed elettrici con le seguenti caratteristiche:

le portate min/med/max espresse in mc. corrispondono alla lettera "Q"

la prevalenza corrispondente espressa in bar (non inferiore) corrisponde alla lettera "H"

- a) "Q"=1-4-8 - "H"=0,76-0,53-0,17 - diametro nominale mm. 32;
- b) "Q"=1-8-14 - "H"=0,86-0,57-0,17 - diametro nominale mm. 32;
- c) "Q"=1-10-18 - "H"=0,94-0,67-0,22 - diametro nominale mm. 32;
- d) "Q"=2-16-25 - "H"=1,08-0,60-0,20 - diametro nominale mm. 40;
- e) "Q"=2-16-30 - "H"=1,31-0,91-0,40 - diametro nominale mm. 40;
- f) "Q"=2-20-40 - "H"=1,49-1,07-0,40 - diametro nominale mm. 50;
- g) "Q"=2-20-40 - "H"=1,77-1,37-0,75 - diametro nominale mm. 50;
- h) "Q"=2-30-70 - "H"=1,68-1,28-0,12 - diametro nominale mm. 65;
- i) "Q"=2-50-100 - "H"=2,28-1,59-0,27 - diametro nominale mm. 80;
- l) "Q"=2-70-120 - "H"=2,32-1,50-0,67 - diametro nominale mm. 100;
- m) "Q"=2-70-140-"H"=2,62-1,83-0,55 - diametro nominale mm. 100.

2) Elettropompa sommergibile per acque di rifiuto e liquami, esecuzione monoblocco, idonea per raccolta acque nere da fosse settiche e simili, 1400 litri/min., caratteristica fissa, temperatura d'impiego massima 50 °C, completa di accessori per installazione fissa (flangia di collegamento, dispositivo di sostegno e di sollevamento), compresi i collegamenti idrici ed elettrici con le seguenti caratteristiche:

le portate min/med/max espresse in mc. corrispondono alla lettera "Q"

la prevalenza corrispondente espressa in bar (non inferiore) corrisponde alla lettera "H"

- a) "Q"=2-6-12 - "H"=2,65-2,40-1,0 - diametro nominale mm. 40;
- b) "Q"=2-8-14 - "H"=3,37-2,85-1,0 - diametro nominale mm. 40;
- c) "Q"=5-20-35 - "H"=0,65-0,42-0,13 - diametro nominale mm. 65;
- d) "Q"=5-20-40 - "H"=0,85-0,63-0,26 - diametro nominale mm. 65;
- e) "Q"=10-35-70 - "H"=0,53-0,37-0,13 - diametro nominale mm. 80;
- f) "Q"=10-40-80 - "H"=0,75-0,51-0,22 - diametro nominale mm. 80;
- g) "Q"=10-60-120 - "H"=0,85-0,53-0,11 - diametro nominale mm. 80;
- h) "Q"=10-65-130 - "H"=1,11-0,70-0,20 - diametro nominale mm. 80;
- i) "Q"=10-75-150 - "H"=1,40-0,90-0,22 - diametro nominale mm. 80;
- l) "Q"=20-50-100 - "H"=0,74-0,55-0,14 - diametro nominale mm. 100;
- m) "Q"=20-60-120-"H"=1,00-0,72-0,19 - diametro nominale mm. 100;
- n) "Q"=20-70-140 - "H"=1,18-0,85-0,15 - diametro nominale mm. 100;
- o) "Q"=20-80-160 - "H"=1,50-1,10-0,18 - diametro nominale mm. 100;
- p) "Q"=20-90-180 - "H"=1,82-1,31-0,29 - diametro nominale mm. 100.

3) Sistema di raccolta e pompaggio di acque di rifiuto e liquami costituito da una sola elettropompa sommergibile con dispositivo trituratore, serbatoio di raccolta a tenuta di acqua e di gas, accessori elettrici per funzionamento automatico, motore monofase, tubo aspirante DN100, tubo premente DN32. Questo tipo di sistema è adeguato nel caso di impianto con tubo di scarico in fogna di piccolo diametro. Portata min/med/max mc./h 0-7-14, prevalenza corrispondente 1,60-1,05-0,30 bar, potenza motore 0,8 kW.

4) Sistema di raccolta e pompaggio di acque di rifiuto e liquami costituito da una sola elettropompa sommergibile, serbatoio di raccolta a tenuta di acqua e di gas, accessori elettrici per funzionamento automatico, motore monofase fino a 0,8 kW, trifase per potenze superiori, tubo aspirante DN100, tubo premente DN80 con le seguenti caratteristiche:

le portate min/med/max espresse in mc. corrispondono alla lettera "Q"

la prevalenza corrispondente espressa in bar (non inferiore) corrisponde alla lettera "H"

- a) "Q"=0-25-50-"H"=0,80-0,55-0,25 - potenza motore 0,8 kW;
- b) "Q"=0-40-80-"H"=1,10-0,60-0,15 - potenza motore 3,0 kW;

c) "Q"=0-45-90-"H"=1,35-0,70-0,20 - potenza motore 4,0 kW.

5) Sistema di raccolta e pompaggio di acque di rifiuto e liquami costituito da due elettropompe sommergibili, serbatoio di raccolta a tenuta di acqua e di gas, accessori elettrici per funzionamento automatico della pompa di riserva e per carico di punta, quadro elettrico con interruttori, salvamotori, spie di funzionamento e blocco, motori trifase, tubo aspirante DN150, tubo premente DN100 con le seguenti caratteristiche:

le portate min/med/max espresse in mc. corrispondono alla lettera "Q"

la prevalenza corrispondente espressa in bar (non inferiore) corrisponde alla lettera "H"

a) "Q"=0-25-50-"H"=0,80-0,55-0,25 - potenza motore 2x0,8 kW;

b) "Q"=0-40-80-"H"=1,10-0,60-0,15 - potenza motore 2x3,0 kW;

c) "Q"=0-45-90-"H"=1,35-0,70-0,20 - potenza motore 2x4,0 kW;

d) "Q"=10-55-110-"H"=1,10-0,75-0,35 - potenza motore 2x5,5 kW;

e) "Q"=10-65-130-"H"=1,50-1,00-0,50 - potenza motore 2x7,5 kW.

#### IMPIANTI A GAS DI RETE

L'impianto a gas potrà essere installato con contatori nei singoli alloggi o con un unico quadro centralizzato e rubinetti di intercettazione per ogni appartamento od unità immobiliare.

Tutte le tubazioni saranno in acciaio zincato o rame; le giunzioni dovranno essere realizzate con manicotto filettato o saldate e la tenuta dovrà essere assicurata con l'uso di nastro speciale (tetrafluoruro di etilene o similari) e comunque con guarnizioni o prodotti non degradabili.

L'impianto dovrà trovarsi in vista ed ispezionabile oppure parzialmente sottotraccia con scatole di ispezione per ogni giunto; nel caso di attraversamento di murature od ambienti con pericolo di incendio si dovranno usare guaine appropriate per il rivestimento delle tubazioni.

Dovranno essere evitati fenomeni di condensa con l'adozione di pendenze non inferiori allo 0,5% e, nei punti più bassi, di idonei dispositivi di raccolta.

All'uscita del contatore o dell'eventuale serbatoio di stoccaggio, alla base delle colonne montanti, all'ingresso dei singoli ambienti e su ogni altra utenza dovranno essere installate valvole di intercettazione a sfera di facile manovrabilità ed identificazione delle posizioni di aperto-chiuso.

I tratti terminali delle tubazioni verranno chiusi con tappi metallici filettati ed a tenuta; dovranno, inoltre, essere assicurati tutti i raccordi dei tubi di scarico con le canne fumarie o con gli aspiratori, nei modi prescritti; è richiesta un'adeguata ventilazione dei locali con apparecchi a gas.

Tutto l'impianto e le sue parti saranno, in ogni caso, realizzati nella completa osservanza delle leggi e regolamenti vigenti.

#### TUBI PER GAS

Salvo diverse prescrizioni saranno installati negli alloggiamenti normalmente disposti nelle murature od a vista.

I tubi potranno essere senza saldatura (Fe 33 o Fe 35-1) o saldati, in acciaio dolce con  $R_{\leq} = 49$  N/mm<sup>2</sup>. (500 Kg./cm<sup>2</sup>.) e dovranno corrispondere alle specifiche vigenti ed avranno tolleranze del 12,5% sullo spessore e del +/- 10% sul peso del singolo tubo.

#### RIVELAZIONE GAS

- Rivelatore elettronico di gas metano o GPL per uso residenziale realizzato in materiale plastico autoestinguente con spia a led di indicazione del corretto funzionamento e spia a led per segnalazione di allarme, avvisatore acustico elettronico,

alimentazione 220-230V, omologazione certificata, completo di relè in grado di pilotare dispositivi esterni (elettrovalvole, estrattori di aria, etc.).

— Rivelatore di gas, di tipo industriale, con elemento sensibile alloggiato in contenitore antideflagrante a prova di esplosione, con circuito di misura a ponte di Wheatstone, campo di misura 0-100% Lie, tempo di risposta inferiore a 30 secondi, deriva a lungo termine inferiore a 5% F.S. in un anno, segnale di uscita 4-20 mA, regolabile mediante potenziometri, alimentazione 18-27 VDC, assorbimento massimo 3 W, collegamento con conduttore tripolare massimo 200 hm per conduttore, condizioni di esercizio: temperatura da -30 °C a + 50 °C, umidità 20-99% RH; esecuzione antideflagrante, sensore Ex d11CT6, trasmettitore EEXdIICT6 da porre in opera e tarare sul luogo dell'installazione che dovrà prevedere nel caso di gas metano il posizionamento a 0,50 mt. dal soffitto e nel caso di GPL a 0,50 mt. dal pavimento.

Questo tipo di rivelatore è collegabile ad una centrale multicanale per segnalare la presenza di gas/vapori infiammabili, gas tossici ed ossigeno, equipaggiata con unità di controllo ed in grado di collegare fino ad otto rivelatori di gas; l'unità di controllo dovrà essere dotata di uscita comune per segnalazione guasti e tre uscite di allarme ottico/acustico a soglie programmabili (preallarme1, preallarme2 ed allarme) per presenza gas.

controdeviatore), per ricevere un'immissione per piano con un massimo di cinque oltre ad una sesta immissione che scarica, attraverso un proprio condotto secondario, direttamente nell'atmosfera; coppia di canne interne circolari in argilla refrattaria

#### IMPIANTI DI SCARICO DEI FUMI

Tutti i locali ad uso domestico o di altra natura, salvo diverse prescrizioni, dovranno avere la relativa canna fumaria o

impianto di evacuazione dei fumi, nei punti fissati dal progetto; si potranno prevedere, in sostituzione delle canne fumarie ed in accordo con le specifiche prescrizioni, apparecchi o sistemi di ventilazione forzata.

Le canne fumarie saranno di materiale resistente alla temperatura dei prodotti di combustione (anche prefabbricate) impermeabili e di solida fattura. Le canne fumarie per gli impianti termici dovranno avere le stesse caratteristiche meccaniche e di isolamento indicate nei punti precedenti, essere distaccate dalle murature circostanti, avere sempre un tiraggio ed un abbattimento di temperatura che impediscano la ricaduta dei fumi, avere sportelli per l'ispezione e la pulizia.

Nel caso di edifici con impianto di riscaldamento centralizzato od autonomo, di impianti particolari (ospedali, laboratori, etc.) o di edifici per uso industriale, dovranno essere installate le necessarie canne fumarie e di ventilazione richieste dal progetto e dalla normativa vigente.

Nel caso di impianti collettivi, le canne fumarie dovranno immettersi prima in un condotto secondario dell'altezza di un piano ed essere poi raccordate, con un angolo non inferiore a 145 °, alla canna principale; per gli ultimi piani si dovrà raccordare il condotto secondario direttamente al comignolo.

I comignoli delle canne fumarie, del tipo ad aspiratore statico, dovranno essere tali da non ostacolare il tiraggio, impedire l'entrata nella canna di acqua o neve, favorire la dispersione dei fumi nell'atmosfera.

Tutte le parti di canne fumarie al di sopra dei piani di copertura dovranno essere adeguatamente ancorate.

1) Camino monoblocco con canna singola ventilata con camicia esterna quadrata in conglomerato cementizio vibrocompresso (nella quale sono ricavati i canali d'areazione) e da una canna interna circolare in argilla refrattaria di altissima qualità; l'intercapedine tra i due elementi dovrà essere costituita da cospelle in lana minerale ad alta densità corredata dai seguenti pezzi speciali: camera di raccolta, ispezione con portello, allacciamenti a 90 ° o 45 °, ispezione con foro, termometro e zoccolo in refrattario per la raccolta e lo scarico della condensa, raccordo caldaia in acciaio inox, griglia di areazione in prossimità del basamento, manicotto di protezione in acciaio inox alla sommità della canna in refrattario, piastra di chiusura in conglomerato cementizio sulla sommità del camino, altezza del terminale del camino conforme alla normativa vigente, calcolo della dimensione interna, resistenza termica maggiore di 0,65 mq.K/W da porre in opera con tutte le opere murarie necessarie.

2) Camino monoblocco a doppia canna per allacciamento di più caldaie autonome sovrapposte alimentate a gas metano, costituito da un condotto primario e da uno secondario collegati fra loro da un adeguato elemento di raccordo (deviatore e controdeviatore), per ricevere un'immissione per piano con un massimo di cinque oltre ad una sesta immissione che scarica, attraverso un proprio condotto secondario, direttamente nell'atmosfera; coppia di canne interne circolari in argilla refrattaria di altissima qualità; l'intercapedine tra camicia e canne dovrà essere costituita da cospelle in lana minerale ad alta densità corredata dai seguenti pezzi speciali: camera di raccolta, ispezione con portello, allacciamenti a 90 ° o 45 °, ispezione con foro, termometro e zoccolo in refrattario per la raccolta e lo scarico della condensa, raccordo caldaia in acciaio inox, griglia di areazione in prossimità del basamento, manicotto di protezione in acciaio inox alla sommità della canna in refrattario, piastra di chiusura in conglomerato cementizio sulla sommità del camino, altezza del terminale del camino conforme alla normativa vigente, calcolo della dimensione interna, resistenza termica maggiore di 0,65 mq.K/W da porre in opera con tutte le opere murarie necessarie.

3) Camino monoblocco a doppia canna, da destinare rispettivamente all'espulsione dei fumi ed all'adduzione dell'aria di combustione dalla sommità del camino, per allacciamento mediante doppia tubazione concentrica (massima lunghezza 1,40m.) ai generatori di calore pensili autonomi a gas su più piani; le due canne del camino possono essere affiancate o concentriche; la canna destinata all'evacuazione dei fumi sarà in argilla refrattaria con elementi a giunto orizzontale a maschio e femmina, collegati con mastice speciale, preforati per l'allacciamento della tubazione fumi del generatore, mentre quella destinata all'ingresso dell'aria sarà costituita da cemento vibrocompresso. Nel caso di canne concentriche, l'intercapedine tra le due canne potrà essere riempita da cospelle in lana minerale ad alta densità ovvero potrà essere lasciata libera; in questo caso la canna in refrattario interna sarà distanziata da quella cementizia da elementi separatori in acciaio inossidabile al fine di garantire la centratura degli elementi interni ed una sezione uniforme per tutta la lunghezza della canna per l'immissione dell'aria di combustione. L'impianto dovrà essere munito di basamento per sostegno camino, sportello d'ispezione a doppia parete, zoccolo in refrattario per raccolta e scarico condensa, allacciamento ai generatori di calore (massimo due per piano con quote di allacciamento sfalsate di almeno m. 0,30), manicotto di protezione in acciaio inox o terminale di Venturi alla sommità del camino, piastra di copertura della canna d'ingresso d'aria in calcestruzzo o acciaio inossidabile, massimo numero di piani serviti uguale a 6, altezza del terminale del camino conforme alla normativa vigente, calcolo della dimensione interna, resistenza termica maggiore di 0,65 mq.K/W da porre in opera con tutte le opere murarie necessarie.

4) Canna fumaria ad elementi modulari della lunghezza massima di m. 1,50 prefabbricati in acciaio inox, di forma circolare a doppia parete di cui quella interna in acciaio inox AISI 316, spessore minimo per diametri fino a 355 mm.= 0,4 mm. e spessore per diametri oltre i 355 mm. =0,55 mm., spessore minimo intercapedine tra le due canne=25 mm. Con riempimento di polvere silicea o lana di roccia a densità minima 260 kg/mc., sagomati all'estremità a bicchiere (femmina) e cordone (maschio) in modo da garantire l'accoppiamento ad incastro a baionetta, con giunzioni bloccate tramite fascette a graffa di fermo e chiusura, resistenza termica globale secondo norma UNI 9731 e non inferiore a 0,3 mq.K/W, collegata alla struttura muraria interna od esterna mediante supporti di fissaggio, staffe distanziatrici, altezza del terminale del camino conforme alla normativa vigente, calcolo della dimensione interna, completa di adattatori di diametro, fascette di fissaggio, cappello, da porre in opera con tutte le opere murarie necessarie.



## IMPIANTI PER ASCENSORI E MONTACARICHI

Gli impianti per ascensori, montacarichi e di sollevamento in generale saranno conformi alle prescrizioni progettuali, alla normativa vigente ed a quanto previsto dal presente capitolato.

Gli impianti dovranno essere conformi alle seguenti disposizioni:

- D.P.R. 30 aprile 1999, n. 162;
- D.P.R. 24 dicembre 1951, n. 1767;
- D.P.R. 29 maggio 1963, n. 1497 e successive modif. introdotte dal D.M. 28 maggio 1979;
- D.M. 9 dicembre 1987, n. 587;
- Legge 5 marzo 1990, n. 46.

Per gli ascensori e montacarichi in servizio pubblico si applicano anche:

- legge 23 giugno 1927, n. 1110 e succ. integr. del D.P.R. 28 giugno 1955, n. 771;
- D.M. 5 marzo 1931.

In particolare dovranno essere osservate anche le seguenti norme relative ad alcune parti degli impianti stessi:

- UNI ISO 4190 parte 1° e suoi FA 158-86 e FA 270-88 parte 2° e parte 3° per gli aspetti dimensionali;
- UNI ISO 4190 parte 5° e suo FA 271-88 per pulsanti e segnali;
- UNI ISO 4190 parte 6° per le previsioni di traffico;
- UNI 8725 per integrazioni degli impianti a fune in edifici residenziali;
- UNI 8999 per integrazioni degli impianti a fune in edifici per uffici.

Il numero di ascensori, la velocità, la portata saranno chiaramente definite e rispondenti alle richieste dell'opera; i vani corsa dovranno essere liberi da qualsiasi tubazione o condotto estraneo all'impianto e saranno in conformità con le norme di sicurezza ed antincendio.

I locali macchinari avranno porte chiudibili a chiave, illuminazione e spazio sufficienti per le operazioni di manutenzione; le cabine avranno porte metalliche, pulsantiere di comando e tutti gli accessori di uso e manovra.

L'impianto elettrico sarà installato, salvo diversa prescrizione, in tubazioni metalliche (nei vani di corsa) e plastica rigida (nelle murature) ed avrà cavi di isolamento adeguato ed interruttori di arresto sia nel locale ascensori posto in copertura dell'edificio che nella fossa di extracorsa.

Non dovranno essere utilizzati ascensori con meccanismi idraulici per impianti con un numero di piani da servire superiore a 5.

L'appaltatore dovrà, durante la messa in opera, attuare tutti gli accorgimenti necessari a garantire la perfetta corrispondenza con la normativa già richiamata con particolare riguardo alla sicurezza e prevenzione incendi.

Tutti i collaudi in corso d'opera e dopo l'ultimazione dell'impianto, saranno eseguiti nei tempi e modi fissati dal direttore dei lavori, restando l'appaltatore responsabile di tutte le imperfezioni riscontrate ed obbligato alla pronta riparazione delle parti contestate e degli eventuali danni causati.

a) Impianto ad azionamento elettrico automatico della portata di 320 kg. 4 persone, 480 kg. 6 persone, 630 kg. 8 persone, 880 kg. 11 persone (nel caso di ascensori con portata di 11 persone destinati ad edifici pubblici dovranno essere tassativamente conformi anche all'art. 15 del d.P.R. 27 aprile 1978, n. 384) con 4-6-8 fermate e corsa utile di mt. 9,90 (incrementabili per moduli di mt. 3,30) a velocità di m/s 0,63/0,15, rapporto di intermittenza 0,40, macchinario posto in alto, motore trifase in corto circuito di idonea potenza, installato in vano corsa proprio comprese le guide di scorrimento per la cabina persone in profilato di acciaio a T trafilato o fresato, contrappeso con blocchi di ghisa o materiali similari installato su guide sempre in acciaio profilato a T trafilato o fresato.

L'impianto dovrà avere le seguenti caratteristiche specifiche:

- la cabina dovrà essere in lamiera di ferro rivestita in materiale plastico, con dimensioni conformi alla normativa vigente, pavimento ricoperto in linoleum o gomma, porta della cabina con luce netta minima di mt. 0,80 di tipo scorrevole automatico azionata da operatore elettrico;
- porte dei piani ad un battente con larghezza mt. 0,80 in lamiera di ferro tamburata e verniciata con antiruggine ad apertura e chiusura automatica mediante operatore elettrico;
- serrature elettromeccaniche di sicurezza;
- gruppo di manovra alimentato a corrente raddrizzata comprendente tutte le apparecchiature per le manovre e le segnalazioni luminose;
- bottoniere ai piani con pulsante di chiamata e lampade di "presente" e "occupato";
- linee elettriche di esclusivo servizio al solo impianto di sollevamento inserite nel vano corsa in idonee canalizzazioni e cavo flessibile o fascia di connessione per la cabina;
- funi di trazione, staffe per le guide ed ogni altro accessorio necessario al completamento dell'impianto che dovrà, persone, 880 kg. 11 persone (nel caso di ascensori con portata di 11 persone destinati ad edifici pubblici dovranno essere tassativamente conformi anche all'art. 15 del d.P.R. 27 aprile 1978, n. 384) con 4 o max.6 fermate e corsa utile di mt. 9,90 (fino ad un massimo di mt. 18,00) a velocità di m/s 0,50/0,12, rapporto di intermittenza 0,40, macchinario posto in basso in locale adiacente al vano corsa, comprese le guide di scorrimento per la cabina persone e per la testa del pistone in profilato di acciaio a T trafilato o fresato.

L'impianto dovrà avere le seguenti caratteristiche specifiche:

- la cabina dovrà essere in lamiera di ferro rivestita in materiale plastico, con dimensioni conformi alla normativa vigente, pavimento ricoperto in linoleum o gomma, porta della cabina con luce netta minima di mt. 0,80 di tipo scorrevole automatico azionata da operatore elettrico;
- porte dei piani ad un battente con larghezza mt. 0,80 in lamiera di ferro tamburata e verniciata con antiruggine ad

apertura e chiusura automatica mediante operatore elettrico;  
— serrature elettromeccaniche di sicurezza;  
— gruppo di manovra alimentato a corrente raddrizzata comprendente tutte le apparecchiature per le manovre e le segnalazioni luminose;  
— bottoniere ai piani con pulsante di chiamata e lampade di "presente" e "occupato";  
— linee elettriche di esclusivo servizio al solo impianto di sollevamento inserite nel vano corsa in idonee canalizzazioni e cavo flessibile o fascia di connessione per la cabina. c) Impianto a servoscala a movimento rettilineo o curvilineo idoneo a trasportare una persona seduta su una sedia a ruote, con almeno una barra di sicurezza posta verso il basso e con piattaforma ribaltabile a comando manuale delle dimensioni utili minime 0,75x0,65 mt. dotata di due bandelle mobili a movimento automatico. Portata minima di 150 kg. con due fermate (partenza e arrivo) rispondente ai requisiti di sicurezza di cui alla norma UNI 9801, dotata di bloccaggio del ribaltamento della piattaforma con chiave, di comandi a bordo, compreso il montaggio con guida di sostegno da porre in opera lungo il percorso.

### TITOLO III PRESCRIZIONI PER IL RIPRISTINO DI STRUTTURE ESISTENTI

#### **Art. I - Qualità e provenienza dei materiali**

##### *Generalità*

I materiali occorrenti per la costruzione delle opere e per tutti gli interventi di conservazione, risanamento e restauro da effettuarsi sui manufatti, saranno della località che l'Appaltatore riterrà di sua convenienza purché, ad insindacabile giudizio della Direzione Lavori e degli eventuali organi competenti preposti alla tutela del patrimonio storico, artistico, architettonico e monumentale, siano riconosciuti della migliore qualità, simili, ovvero il più possibile compatibili con i materiali preesistenti, in modo da non risultare assolutamente in contrasto con le proprietà chimiche, fisiche e meccaniche dei manufatti oggetto di intervento.

A tale scopo l'Appaltatore avrà l'obbligo, durante qualsiasi fase lavorativa, di effettuare o fare eseguire, presso gli stabilimenti di produzione c/o laboratori ed istituti di provata specializzazione, in possesso delle specifiche autorizzazioni, tutte le prove prescritte dal presente Capitolato o dalla D.L.

Tali prove si potranno effettuare sui materiali esistenti in siti, su tutte le forniture previste, su tutti quei materiali che si utilizzeranno per la completa esecuzione delle opere appaltate, materiali confezionati direttamente in cantiere o confezionati e forniti da ditte specializzate.

In particolare, sui, manufatti aggrediti da agenti patogeni, leggermente o fortemente alterati, comunque oggetto di intervento, sia di carattere manutentivo che conservativo, se gli elaborati di progetto lo prevedono, sarà cura dell'Appaltatore mettere in atto tutta una serie di operazioni strettamente legate alla conoscenza fisico materica, patologica degli stessi, e comunque:

determinare le caratteristiche dei materiali oggetto di intervento;

individuare gli agenti patogeni in aggressione;

individuare le cause dirette e/o indirette determinanti le patologie (alterazioni del materiale, difetti di produzione, errata tecnica applicativa, aggressione atmosferica, sbalzi termici, umidità, aggressione microrganismi, ecc.);

effettuare in situ e/o in laboratorio tutte quelle prove preliminari in grado di garantire l'efficacia e la non nocività dei prodotti da utilizzarsi e di tutte le metodologie di intervento. Tali verifiche faranno riferimento alle indicazioni di progetto, alle normative UNI e alle raccomandazioni NORMAL recepite dal Ministero per i Beni Culturali con Decreto 11 novembre 1982, n. 2093.

Il prelievo dei campioni verrà effettuato in contraddittorio con l'Appaltatore e sarà appositamente verbalizzato. Sarà in ogni caso da eseguirsi secondo le norme del C.N.R.

Tutti i materiali che verranno scartati dalla D.L. dovranno essere immediatamente sostituiti, siano essi depositati in cantiere, completamente o parzialmente in opera, senza che l'Appaltatore abbia nulla da eccepire. Dovranno quindi essere sostituiti con materiali idonei rispondenti alle caratteristiche ed ai requisiti richiesti. Ad ogni modo l'Appaltatore resterà responsabile per quanto concerne la qualità dei materiali forniti anche se ritenuti idonei dalla D.L., sino alla loro accettazione da parte dell'Amministrazione in sede di collaudo finale.

#### **Art. II - Trattamento di pulitura dei materiali**

##### *Generalità*

Preliminare all'intervento conservativo sarà sempre la rimozione delle cause che hanno comportato l'alterazione della materia ponendo particolare attenzione all'eventuale presenza d'acqua.

##### *Tecniche di pulizia*

Pulire i materiali significa scegliere quella tecnica la cui azione, calibrata alla reattività ed alla consistenza del litotipo, non comporti alcuno stress chimico-meccanico su materiali già degradati e, quindi, facili a deperirsi maggiormente.

L'intervento di pulitura dovrà eseguirsi dall'alto verso il basso, dopo aver protetto le zone circostanti non interessate e deve poter essere interrotto in qualsiasi momento.

Le tecniche più utilizzate sono:

- a) *Pulizia manuale.* Viene eseguita con spazzole di saggina o di nylon; le spatole, i raschietti, le carte abrasive ed i trapani dotati di particolari frese in nylon o setola, invece, possono essere utilizzati per la rimozione di consistenti depositi situati in zone poco accessibili.
- b) *Pulizia con acqua.* La pulizia con acqua può produrre sulle croste:
  - un'azione solvente se i leganti delle incrostazioni sono costituiti da leganti in esse solubili;
  - un'azione d'idrolisi se, nebulizzata con appositi atomizzatori, viene lasciata ricadere sulle superfici da pulire. La nebulizzazione avviene attraverso appositi ugelli che dovranno essere posizionati in modo che le goccioline colpiscano la superficie in ricaduta. Il diametro dell'orifizio dovrà essere compreso tra 0,41-0,76 mm, in modo da produrre goccioline di diametro tra 80-120 mm;
  - un'azione meccanica se pompata a pressione (2-4 bar). L'acqua scioglie il gesso e la calcite secondaria di ridepositazione, elementi leganti delle croste nere, ed una blanda azione nei confronti della silice, legante delle croste nere sulle rocce silicatiche.

L'acqua deve essere deionizzata in modo da non introdurre eventuali sali nocivi e permettere un controllo sulla desalinizzazione del materiale tramite prove di conducibilità.

Il getto non deve mai raggiungere perpendicolarmente il materiale, ponendo inoltre attenzione alla protezione delle zone circostanti e ad un perfetto drenaggio delle acque di scolo; si userà la minor quantità di acqua possibile onde evitare un imbibimento delle strutture o una fuoriuscita di macchie e di umidità sulle superfici interne.

Questa operazione non deve essere compiuta in inverno o in periodi climatici tali da provocare il congelamento dell'acqua o una bassa velocità di evaporazione.

A questo metodo può essere affiancata una blanda azione meccanica mediante l'utilizzo di spazzole di nylon o di saggina.

c) *Apparecchiature ad ultrasuoni.* Una volta eseguito il trattamento con acqua nebulizzata, per asportare le croste, vengono impiegati apparecchi che, mediante leggere vibrazioni prodotte da una piccola spatola e da una pellicola d'acqua, rimuovono le incrostazioni, semplicemente sfiorando con l'emettitore senza toccare la crosta che in questo modo si distacca.

d) *Microsabbatura di precisione.* La microsabbatura si serve di macchine che, sfruttando l'azione altamente abrasiva di microsferi di vetro o di allumina del diametro di 40 micron, puliscono solo le zone ricoperte da incrostazioni non molto spesse e di limitata dimensione. Tali strumenti alimentati ad aria o ad azoto compresso sono muniti di ugelli direzionabili.

e) *Microsabbatura umida controllata.* Prima di procedere alla microsabbatura occorre ammorbidire la crosta con acqua nebulizzata a bassa pressione. Lo strumento è composto da un compressore e un contenitore in cui l'abrasivo deve essere costantemente tenuto sospeso da un agitatore. L'abrasivo deve avere granulometrie piccole e non a spigolo vivo. La pressione dovrà essere contenuta tra 0,1-1-5 atm.

f) *Pulizia chimica.* I detergenti chimici, che devono avere un pH compreso tra 5,5-8, vanno applicati esclusivamente sulle croste e mai a diretto contatto con i materiali lapidei, per prevenirne l'azione corrosiva. Tale pulizia deve essere sempre accompagnata da un lavaggio con acqua ed appositi neutralizzatori, onde evitare che i residui di detergente intacchino i materiali e ritornare quindi ad un pH neutro. Per attenuare l'azione corrosiva si possono interporre tra pasta chimica e pietra, dei fogli di carta assorbente da staccare successivamente soffiando con aria compressa. La pasta applicata sulla superficie dovrà essere ricoperta con del polietilene leggero per evitarne l'essiccazione, altrimenti potranno essere utilizzate emulsioni acqua/olio, gel o soluzioni da spruzzare.

#### *Pulitura dei metalli*

Nel recupero di metalli (se la struttura non è attaccata) è necessario pulire il materiale con metodi meccanici, quali la sabbatura con sabbatrici ad uso industriale, la smerigliatura o la discatura con disco abrasivo, decapaggi, mediante l'immersione in soluzioni acide, condizionamento chimico, mediante l'applicazione di agenti chimici che fissano la ruggine e la calamina, deossidazione, per i metalli non ferrosi, fosfatazione che provoca la passivazione di una superficie metallica con soluzioni di fosfati inorganici o acidi fosforici. Alcuni prodotti, però, come i convertitori di ruggine a base di acidi, i fosfatanti e le vernici reattive a base acida, possono nuocere al sistema di ripristino, così come le pitture antiruggine nuocciono all'adesione del riporto di malta. I migliori trattamenti anticorrosivi sono quelli a stesura di formulati cementizi o epossidici, potendo questi ultimi svolgere anche un'eventuale funzione di ponte d'aggancio nell'intervento di ripristino.

La protezione avviene, nel caso di metalli esposti, per verniciatura, con due mani preliminari di antiruggine a base di minio oleofonico e due mani di vernice a base di resine viniliche ed acriliche resistenti agli agenti atmosferici, o, nel caso di ferri di armatura, per stesura di formulati cementizi o epossidici.

#### *Pulitura delle rocce sedimentarie*

*Arenaria.* – A seconda delle condizioni del materiale, la pulitura va preceduta da un preconsolidamento, effettuato con veline di carta giapponese ed impregnazione di silicato d'etile. La pulitura può essere effettuata a secco, con impacchi di argilla assorbente o di polpa di carta oppure con un blando lavaggio con acqua nebulizzata.

*Tufo.* – Per il trattamento del tufo vale quanto già detto per l'arenaria.

*Travertino.* – La pulizia deve essere effettuata con acqua nebulizzata, con impacchi o con trattamenti a secco. Per le fessure sulle stuccature è consigliata una malta composta da un legante idraulico unito a polvere di marmo.

#### *Pulitura di cotto e laterizi*

I metodi consigliati sono:

- spray d'acqua e/o acqua nebulizzata per tempi brevi e controllati, al fine di evitare l'eccessiva imbibizione del materiale;
- metodi chimici o impacchi con argille assorbenti, in cicli successivi per verificare la completa desalinizzazione. Tra una fase e la seguente la superficie dovrà risultare completamente asciutta.

#### *Pulitura degli intonaci*

La pulitura delle superfici intonacate dovrà essere effettuata con spray d'acqua a bassa pressione o acqua nebulizzata accompagnata eventualmente da una leggera spazzolatura.

In presenza di croste nere di notevole spessore si potranno utilizzare impacchi biologici o argillosi.

#### *Eliminazione di piante superiori*

Esistono numerosissime specie di piante che allignano di preferenza sui muri o alla base di questi o che comunque si adattano molto bene a vivere su questo tipo di substrato.

Queste essenze sono in grado di emettere, attraverso l'apparato radicale, una serie di sostanze dette diffusanti (costituite principalmente da acidi organici e alcaloidi) capaci di digerire specialmente le malte delle murature, gli intonaci, gli stucchi e, entro certi limiti, anche le pietre ed i laterizi. L'azione delle radici sulle strutture murarie non comporta ovviamente danni di sola natura chimica, ma provoca anche ben più gravi danni di natura meccanica, dovuta alla spinta perforante degli apparati radicali. Grazie infatti alle loro innate capacità, le radici riescono a penetrare tra leganti e intonaci, microfessure, rotture del materiale, dove vanno a radicare sviluppandosi e aumentando continuamente di diametro sino a diventare veri e propri cunei ad azione progressiva. Oltre a produrre una azione meccanica fortemente negativa per ogni genere di muratura, riescono a creare corsie preferenziali di penetrazione alle acque meteoriche che potranno quindi con più facilità disgregare malte ed intonaci, produrre nuove azioni meccaniche tramite i cicli del gelo e disgelo, aumentando progressivamente le aree interessate da fenomeni fessurativi.

La eliminazione della vegetazione infestante dovrà avere inizio con una estirpazione frenata, cioè una estirpazione meccanica che assolutamente non alteri i materiali componenti la muratura.

Vanno quindi ovviamente scartati i mezzi che a prima vista potrebbero apparire risolutivi (come per esempio il fuoco), ma che potrebbero alterare profondamente il substrato del muro.

Tutte le specie arboree ed erbacee dovranno essere estirpate nel periodo invernale, tagliandole a raso con mezzi adatti, a basso spreading di vibrazioni.

In ogni caso sempre si dovranno tenere presenti i seguenti

fattori: la resistenza allo strappo opposta dalle radici;

l'impossibilità di raggiungere con mezzi meccanici le radici ed i semi penetrati in profondità, senza recare danni ulteriori alla struttura muraria da salvaguardare;

le modalità operative che si incontrano nel raggiungere, tutte le parti infestate.

L'operazione di controllo e di eliminazione della vegetazione spontanea dovrà garantire il pieno rispetto delle strutture e dei paramenti dell'edificio su cui si opera, sarà quindi necessario intervenire con la massima cautela, sempre utilizzando prodotti chimici a completamente dell'intervento di estirpazione meccanica che mai riuscirà a soddisfare i requisiti di cui sopra.

L'impiego di sostanze chimiche dovrà offrire tutte le garanzie necessarie, consentendo con una semplice irrorazione di eliminare tutte quelle essenze non gradite.

I requisiti fondamentali di un formulato ottimale per il controllo della vegetazione spontanea saranno:

assenza di qualsiasi azione fisica o chimica, diretta o indiretta nei riguardi delle strutture murarie che debbono essere trattate;

il prodotto nella sua formulazione commerciale dovrà essere incolore, trasparente e non lasciare, dopo l'applicazione, residui inerti stabili; sono da escludersi pertanto tassativamente tutti quei prodotti colorati, oleosi e che possono lasciare tracce permanenti del loro impiego;

neutralità chimica;

atossicità nei riguardi dell'uomo, degli animali domestici e selvatici;

assenza di fenomeni inquinanti per le acque superficiali e profonde delle zone interessate all'applicazione.

Il principio attivo dovrà essere stabile, dovrà cioè restare nettamente entro i limiti della zona di distribuzione, senza sbavature, che potrebbero estendere l'azione del formulato anche in altri settori che non sono da trattare.

Dovrà essere degradabile nel tempo ad opera delle microflora del

substrato. Per la esecuzione degli interventi sarà consentito l'uso dei

seguenti prodotti: Clorotriazina

“Il prodotto, posto in commercio con il marchio Primatol M50, è una polvere bagnabile al 50% di principio attivo ed è stato assegnato alla terza classe tossicologica. L'inerzia chimica del principio attivo e la scarsissima solubilità, lo rendono molto stabile. Poiché agisce principalmente per assorbimento radicale, sarà particolarmente indicato per il

trattamento delle infestanti sia a foglia larga (dicotiledoni) sia a foglia stretta (graminacee).

#### Metosittriazina

“Il prodotto posto in commercio con il marchio Primatol 3588, è formulato in polvere bagnabile al 25% di principio attivo, con il 2% di GS 13529 è stato assegnato alla terza classe tossicologica. Per le sue caratteristiche chimiche è molto stabile nel terreno, ove penetra a maggior profondità rispetto al formulato precedente. “Questo agirà per assorbimento radicale e fogliare, sarà quindi caratterizzato da una vasta gamma di azione anche su infestanti molto resistenti. Sarà particolarmente adatto per applicazioni su strutture murarie.

Dopo l'applicazione di questi formulati, sarà necessario controllarne l'efficacia dopo un periodo di almeno 60 giorni.

Durante la fase operativa dovrà sempre essere tenuto presente il concetto fondamentale del rispetto assoluto delle strutture murarie e dei paramenti da difendere ed anche delle eventuali essenze da salvare, scegliendo la via della moderazione e della prudenza.

#### *Eliminazione di alghe, muschi e licheni*

Muschi, alghe e licheni crescono frequentemente su murature di edifici in aree fortemente umide, in ombra, non soggette a soleggiamento, o, ancora, perchè alimentate da acque da risalita, meteoriche, disperse, da umidità di condensazione.

Nei limiti del possibile quindi, prima di operare qualsiasi intervento a carattere diretto, sarà necessario eliminare tutte quelle cause riscontrate al contorno generanti le patologie, per evitare che l'operazione di disinfestazione perda chiaramente efficacia.

Muschi, alghe e licheni possono esercitare negative azioni chimiche e meccaniche sul substrato che li ospita provocandone la progressiva disgregazione o fenomeni di corrosione, interferendo cromaticamente sull'aspetto delle superfici interessate per impedirne una corretta lettura. L'azione di alcuni tipi di alghe e batteri può portare a concentrare il ferro all'interno di paramenti superficiali, dove esso si ossida e carbonata, macchiando i paramenti stessi in maniera profonda. I licheni, forme simbiotiche di alghe e funghi sono in particolare molto dannosi: penetrando nelle microfessure delle murature con i loro talli, possono esercitare pressioni sulle pareti delle stesse e comunque introdurre soluzioni chimiche corrosive (acido carbonico, ossalico ...).

La disinfestazione contro la presenza di alghe cianofeece e clorofeece sarà effettuata mediante appropriati sali di ammonio quaternario (cloruri di alchilidimetilbenzilammonio) si potrebbero utilizzare altri prodotti come il formolo ed il fenolo, pur essendo meno efficaci del precedente.

Sempre per l'operazione di disinfestazione contro le alghe potranno essere utilizzati composti di rame quali il solfato di cupitetramina  $(\text{NH}_3)_4 \text{CuSO}_4$  e i complessi solfato di rame idrazina  $\text{CuSO}_4 \cdot (\text{N}_2 \text{H}_5)_2 \text{SO}_4$ , o anche i sali sodici dell'acido dimetiltiocarbammico e del mercaptobenzotriazolo.

I biocidi di cui al presente paragrafo sono generalmente solubili in acqua e saranno utilizzati per l'operazione di disinfestazione in soluzioni all'1-3%.

I trattamenti potranno essere ripetuti qualora si ritenesse necessario, e andranno sempre conclusi con abbondanti lavaggi con acqua per eliminare ogni residuo di biocida. Nei casi più ostinati e difficili, potranno essere utilizzate soluzioni più concentrate, eventualmente sospese in fanghi o paste opportune (mediante argilla, metilcellulosa) e lasciate agire per tempi sufficientemente lunghi (1 o 2 giorni).

Per evitare l'uso di sostanza velenose per l'uomo e pericolose per i materiali costituenti le murature, contro alghe cianofeece e cianobatteri, si potrà operare una sterilizzazione mediante l'applicazione di radiazioni ultraviolette di lunghezza d'onda da definirsi, ottenute con lampade da 40W poste a circa cm 10-20 dal muro e lasciate agire ininterrottamente per una settimana.

Sarà necessario prendere precauzioni particolari nella protezione da danni agli occhi degli operatori.

Poichè i muschi crescono su substrati argillosi depositati sulle murature e formano sulla superficie di queste escrescenze ed anche tappeti uniformi piuttosto aderenti, sarà necessario far precedere alla disinfestazione vera e propria una loro rimozione meccanica a mezzo di spatole e altri strumenti (pennelli a setole rigide, ecc.) onde evitare di grattare sulle superfici dei manufatti. L'operazione successiva consisterà nell'applicazione del biocida che potrà essere specifico per certe specie oppure a vasto raggio di azione.

Si potrà ancora agire contro muschi e licheni mediante la applicazione di una soluzione acquosa all'1-2% di ipoclorito di litio, oppure di benzalconio cloruro sempre in soluzione acquosa all'1-2%. Il benzalconio cloruro è di fatto un disinfettante germicida con spettro d'azione che coinvolge batteri, lieviti, microflora e alghe. L'effetto nel controllo algale e della microflora non risulta però persistente. Può essere utilizzato su varie superfici (vetro, metallo, pietra, marmo, ceramica, carta).

Tutti i biocidi menzionati, pur non essendo in linea di massima tossici per l'uomo, saranno comunque da utilizzarsi con molta attenzione e cautela, in quanto possono risultare irritanti, specie in soggetti sensibili, o creare allergie, o essere pericolosi per gli occhi e le mucose.

Si dovranno quindi sempre impiegare, nella loro manipolazione, guanti ed eventuali occhiali, osservando le norme generali di prevenzione degli infortuni relativi all'uso di prodotti chimici velenosi.

### **Art. III - Trattamento di consolidamento dei materiali**

### Generalità

Un'operazione piuttosto complessa e delicata all'interno del progetto di conservazione; necessita quindi di un'attenta analisi del quadro patologico generale, di una approfondita conoscenza della specifica natura del degrado, dello stato di consistenza fisico-materica dei manufatti. Un livello di conoscenza indispensabile per verificare principalmente la natura del supporto, dell'agente patogeno, il processo chimico che innesca il degrado e, di conseguenza, la scelta dei prodotti e delle metodologie più appropriate di intervento (raccomandazioni NORMAL).

All'Appaltatore sarà, quindi, vietato effettuare qualsiasi tipo di operazione e l'utilizzo di prodotti, anche prescritti, senza la preventiva esecuzione di prove applicative o esplicita autorizzazione della D.L. In ogni caso ogni intervento di consolidamento dovrà essere di carattere puntuale, mai generalizzato. Ad operazione effettuata sarà sempre opportuno verificarne l'efficacia, tramite prove e successive analisi, anche con controlli periodici cadenzati nel tempo (operazioni comunque da inserire nei programmi di manutenzione periodica postintervento).

Il consolidamento di un materiale consiste in un intervento atto a migliorarne le caratteristiche meccaniche, in particolare la resistenza agli sforzi e la coesione, senza alterare patologicamente le prestazioni igrotermiche. È possibile effettuare vari tipi di consolidamento.

Consolidamento chimico - L'intervento può consistere in un trattamento di somministrazione in profondità di sostanze in soluzione che siano in grado, evaporato il solvente, di fissarsi al materiale elevandone i parametri di resistenza.

Consolidamento corticale - Le stesse sostanze possono essere applicate localmente o in modo generalizzato sulla superficie del materiale per ristabilire la coesione di frazioni degradate con gli strati sani sottostanti.

Il trattamento chimico di consolidamento si applica evidentemente a materiali sufficientemente porosi (pietra, malte, laterizi, legname), in grado di assorbire composti leganti compatibili in soluzione.

Le sostanze consolidanti possono essere leganti dello stesso tipo di quelli contenuti naturalmente nel materiale (per esempio il latte di calce o i silicati), oppure sostanze naturali o sintetiche estranee alla composizione originaria del materiale ma comunque in grado di migliorarne le caratteristiche fisiche.

Per i materiali non porosi o scarsamente porosi (metalli, elementi lapidei ad alta densità, vetro, cemento armato), data l'impossibilità di realizzare una diffusa e sicura penetrazione in profondità di sostanze in soluzione, il consolidamento consiste invece nella ricomposizione di fratture, nella solidarizzazione di parti distaccate o nel ripristino delle sezioni reagenti.

Consolidamento strutturale - Il consolidamento può consistere nella messa in opera di elementi rigidi (mediante il calcolo e la realizzazione di nuovi elementi da affiancare a quelli degradati) che sollevano in parte o del tutto il materiale dalla sua funzione statica, compromessa dal degrado o inadatta a mutate condizioni di esercizio.

Le nuove strutture possono essere solidarizzate con quelle esistenti e divenire collaboranti, oppure sostituirle interamente nella funzione portante. Il consolidamento strutturale si avvale di soluzioni che vengono elaborate caso per caso e dimensionate secondo le leggi statiche e della scienza delle costruzioni.

### Applicazione dei principali consolidanti

Il consolidamento chimico si avvale di diverse categorie di prodotti, classificati in base alla composizione e alle modalità di impiego.

Nella scelta del prodotto è fondamentale conoscere in modo approfondito il materiale da trattare, le patologie rilevate o da prevenire e, nel caso di adeguamento funzionale a nuovi carichi e a nuovi standard di sicurezza, le nuove prestazioni funzionali che si richiedono.

Poiché il recupero della coesione e della capacità resistente del materiale è il primo obiettivo del consolidamento, può sembrare opportuno ricorrere a prodotti che saturino quanto più possibile il volume dei pori del materiale. È invece consigliabile usare sostanze che occupano solo parzialmente i pori, in modo da mantenere un'alta permeabilità al vapore. Un altro parametro da non sottovalutare è la profondità di penetrazione e di diffusione della soluzione consolidante, che deve essere più alta possibile, in modo da evitare la formazione di uno strato solamente superficiale ad elevata resistenza o una diffusione disomogenea del prodotto.

La reversibilità è un altro requisito necessario ad un prodotto consolidante: è utile però soprattutto per migliorare la penetrazione del prodotto, somministrando ulteriore solvente e per rimuovere sbavature all'esterno. In pratica è pressoché impossibile estrarre sostanze penetrate e solidificate all'interno di un materiale poroso.

In base alla composizione chimica possiamo individuare due categorie principali di consolidanti: i consolidanti inorganici e quelli organici.

Consolidanti inorganici - Hanno generalmente una grande affinità con i materiali da trattare; si possono impiegare sostanze che possiedono la stessa struttura chimica del materiale da consolidare, come l'idrossido di bario, impiegato sulle malte; in altri casi si impiegano le stesse componenti principali del materiale: così, su malte e su pietre calcaree viene usato il latte di calce, mentre su murature, malte e pietre vengono usati prodotti a base silicatica.

Consolidanti organici - Sono per lo più polimeri sintetici in soluzioni viscosi, che possono provocare difficoltà di penetrazione; capita anche che il solvente, evaporando, riporti il consolidante in superficie. Hanno una buona idrorepellenza, ma invecchiano facilmente per effetto dell'ossigeno atmosferico, dell'acqua, dei raggi ultravioletti, dell'alta temperatura e degli agenti biologici, per cui si infragiliscono e cambiano colore, modificando anche sensibilmente la propria struttura chimica.

I consolidanti inorganici, rispetto a quelli organici, sono piuttosto fragili e poco elastici; saldano solo fratture di lieve

entità e possono avere scarsa penetrazione; per contro hanno una durata superiore.

I principali consolidanti organici oggi impiegabili potranno essere:

resine poliuretatiche: applicate per iniezione una volta polimerizzate si trasformano in schiume rigide, flessibili o in gel utili alla stabilizzazione di terreni o all'isolamento delle strutture dai terreni;

resine acriliche: applicate a spruzzo, a pennello o per iniezione; eventualmente additivate ad inerti e/o leganti di vario tipo; spesso usate per il consolidamento corticale dedicato e puntuale di intonaci e superfici affrescate; da applicarsi da parte di personale altamente specializzato;

estere etilico dell'acido silicico: applicato a spruzzo, airless, a pennello; eventualmente additivato con protettivi siliconici; utilizzato per il consolidamento corticale di arenarie, pietre silicatiche, paramenti murari in cotto e intonaci in malta di calce.

Metodi applicativi

I metodi di applicazione dei prodotti consolidanti fluidi prevedono l'impiego di strumentazione elementare (pennelli, rulli, apparecchi a spruzzo airless) o, qualora sia necessaria una penetrazione più profonda e capillare, richiedono un impianto di cantiere più complesso: nei casi più semplici bisognerà delimitare e proteggere le zone non interessate dall'intervento in modo da raccogliere e riciclare la soluzione consolidante che non viene assorbita e provvedere a cicli continui di imbibizione. In particolare si possono applicare batterie di nebulizzatori che proiettano il prodotto sulla superficie da trattare, oppure si possono realizzare impacchi di cotone, di cellulosa o di carta giapponese, che vengono tenuti costantemente imbevuti di sostanza consolidante.

Qualora le parti da trattare siano smontabili (statue, elementi decorativi, balaustre estremamente degradate) o distaccate, il trattamento in laboratorio è quello che garantisce la massima efficacia. I manufatti saranno impregnati in contenitori di resina, per immersione parziale o totale o per impregnazione sotto vuoto. Anche su materiali in situ è comunque possibile ottimizzare l'impregnazione ricoprendo le parti da trattare con fogli di polietilene e sigillandone i bordi con lattice di gomma e nastri adesivi, in modo da poter creare il vuoto fra superficie della pietra e fogli di protezione, dove può essere iniettata la resina. In alternativa si possono realizzare, con lo stesso principio e gli stessi materiali, delle tasche di dimensioni ridotte per impregnare a fondo zone articolate e particolarmente degradate.

I tempi di applicazione cambiano in rapporto al prodotto, al sistema scelto, alla porosità del materiale e possono variare da poche ore a diversi giorni.

In generale i prodotti consolidanti potranno essere applicati:

ad airless, tramite l'utilizzo di apposite apparecchiature in grado di vaporizzare il liquido messo in pressione da pompa oleo-pneumatica;

tramite applicazione a pennello morbido sino a rifiuto, utilizzando i prodotti in soluzione particolarmente diluita, aumentando gradualmente la concentrazione sino ad oltrepassare lo standard nelle ultime mani. Sarà utile alternare mani di soluzione delle resine (se in solvente) a mani di solo solvente per ridurre al minimo l'effetto di bagnato;

tramite applicazione a tasca, da utilizzarsi per impregnazioni particolari di decori, oggetti, formelle finemente lavorate e fortemente decoesionate. Si tratta di applicare intorno alla zona da consolidare una sorta di tasca, collocando nella parte inferiore una specie di gronda impermeabilizzata (per esempio di cartone imbevuto di resina epossidica), con lo scopo di recuperare il prodotto consolidante in eccesso. La zona da consolidare potrà essere ricoperta da uno strato di cotone idrofilo ed eventualmente chiusa da politene; nella parte alta, viceversa, si collocherà un tubo con tanti piccoli fori con la funzione di distributore. Il prodotto consolidante sarà spinto da una pompa nel distributore e da qui attraverso il cotone idrofilo penetrerà nella zona da consolidare: l'eccesso di resina si raccoglierà nella grondaia verrà recuperato e rimesso in circolo; sarà necessario assicurarsi che il cotone idrofilo sia sempre perfettamente in contatto con la superficie interessata;

applicazione per percolazione: si tratta di una semplificazione del metodo precedente; un opportuno distributore verrà collocato nella parte superiore della superficie da trattare, il prodotto, distribuito lungo un segmento, per gravità tenderà a scendere impregnando la superficie da trattare per capillarità. La quantità di prodotto in uscita dal distributore dovrà essere calibrata in modo tale da garantire un graduale e continuo assorbimento evitando eccessi di formulato tali da coinvolgere aree non interessate. Il distributore potrà essere costituito da un tubo o da un canaletto forato con, nella sua parte inferiore, un pettine o una spazzola con funzione di distributore.

#### **Art. IV - Protezione dei materiali**

##### *Generalità*

Operazione da effettuarsi nella maggior parte dei casi al termine degli interventi prettamente conservativi. La scelta delle operazioni di protezione da effettuarsi e/o degli specifici prodotti da utilizzarsi andrà sempre concordata con gli organi preposti alla tutela del bene oggetto di intervento, così pure dietro autorizzazione e indicazione della D.L. L'utilizzo di specifici prodotti sarà sempre preceduto da test di laboratorio in grado di verificarne l'effettiva efficacia in base al materiale da preservare. L'applicazione di prodotti protettivi rientra comunque nelle operazioni da inserire nei programmi di manutenzione periodica postintervento.

Gran parte delle patologie di degrado dei materiali da costruzione dipende da alterazioni provocate da agenti esterni (infiltrazioni d'acqua, depositi superficiali di sostanze nocive...). Ogni intervento di conservazione, per essere tale, non deve avere come obiettivo solamente il risanamento del materiale, ma anche la sua ulteriore difesa dalle cause che hanno determinato l'insorgere dello stato patologico.

In certi casi è possibile un'azione radicale di eliminazione totale della causa patologica, quando questa è facilmente individuabile e circoscritta e dipende da fattori accidentali o comunque strettamente legati alle caratteristiche del manufatto. Al contrario, in un gran numero di situazioni le patologie sono generate da cause non direttamente

affrontabili e risolvibili nell'ambito dell'intervento: presenza di sostanze inquinanti nell'atmosfera, piogge acide, fenomeni di tipo sismico o di subsidenza del terreno.

In genere queste due tipologie di cause degradanti si sovrappongono, per cui l'intervento, per quanto preciso, potrà prevenirne o eliminarne solo una parte.

#### *Interventi indiretti e diretti*

Per salvaguardare i materiali dagli effetti delle condizioni patogene non eliminabili bisogna prevedere ulteriori livelli di intervento, che possono essere di tipo indiretto o diretto.

Interventi indiretti -

a) In condizioni ambientali insostenibili, per esempio per alto tasso di inquinamento chimico dell'aria, un intervento protettivo su manufatti di piccole dimensioni consiste nella loro rimozione e sostituzione con copie. Operazione comunque da sconsigliarsi, perché da un lato priva il manufatto stesso dell'originalità connessa alla giacitura e dall'altro espone le parti rimosse a tutti i rischi (culturali e fisici) legati all'allontanamento dal contesto e alla conseguente musealizzazione. Da effettuarsi esclusivamente in situazioni limite, per la salvaguardia fisica di molti oggetti monumentali, soprattutto se ormai privi (preesistenze archeologiche) di un effettivo valore d'uso.

b) Variazione artificiosa delle condizioni ambientali a mezzo di interventi architettonici (copertura protettiva dell'intero manufatto o di parti di esso con strutture opache o trasparenti) o impiantistici (creazione di condizioni igrotermiche particolari).

Interventi diretti - Le operazioni sopra descritte risultano decisamente valide (ancorché discutibili nelle forme e nei contenuti) ma applicabili solo a manufatti di piccole dimensioni o di grande portanza monumentale; viceversa, non sono praticabili (e neanche auspicabili) sul patrimonio edilizio diffuso, dove è opportuno attuare trattamenti protettivi direttamente sui materiali.

Questi possono essere trattati con sostanze chimiche analoghe a quelle impiegate per il consolidamento, applicate a formare una barriera superficiale trasparente e idrorepellente che impedisca o limiti considerevolmente il contatto con sostanze patogene esterne. È sconsigliabile l'impiego, a protezione di intonaci e materiali lapidei, di scialbi di malta di calce, da utilizzare come strato di sacrificio; il risultato è l'occultamento della superficie del manufatto e l'esibizione del progressivo degrado che intacca la nuova superficie fino a richiederne il rinnovo. Da qui il rigetto che nasce spontaneo di fronte a forme di intervento irreversibili o che nascondono la superficie del manufatto sotto uno strato di sacrificio che rende difficile valutare l'eventuale avanzamento e propagarsi del degrado oltre lo strato protettivo.

Anche i protettivi chimici hanno una durata limitata, valutabile intorno alla decina di anni, ma, oltre che per le caratteristiche di trasparenza, sono preferibili agli scialbi in quanto realizzano un ampio filtro contro la penetrazione dell'acqua e delle sostanze che questa veicola.

In alcuni casi sono le stesse sostanze impiegate nel ciclo di consolidamento che esercitano anche un'azione protettiva, se sono in grado di diminuire la porosità del materiale rendendolo impermeabile all'acqua.

Le principali caratteristiche di base richieste ad un protettivo chimico sono la reversibilità e l'inalterabilità, mentre il principale requisito prestazionale è l'idrorepellenza, insieme con la permeabilità al vapore acqueo.

La durata e l'inalterabilità del prodotto dipendono innanzi tutto dalla stabilità chimica e dal comportamento in rapporto alle condizioni igrotermiche e all'azione dei raggi ultravioletti. L'alterazione dei composti, oltre ad influire sulle prestazioni, può portare alla formazione di sostanze secondarie, dannose o insolubili, che inficiano la reversibilità del prodotto.

I protettivi più efficaci per materiali lapidei naturali ed artificiali, intonaci e cotti appartengono essenzialmente alla classe dei composti organici e dei composti a base di silicio. Secondo le problematiche riscontrate potranno essere impiegati composti organici o composti a base di silicio.

#### *Composti organici*

Polimeri acrilici e vinilici: poliacrilati, impermeabilizzanti per materiali porosi da utilizzare in situazioni limite in quanto riducono fortemente la permeabilità; sotto forma di laticci possono essere impiegati per creare barriere protettive contro l'umidità oppure applicati come mani di fondo per migliorare l'adesività di malte ed intonaci (primer);

Resine poliuretaniche: oltre che come consolidanti, utilizzando l'acqua come reagente si possono impiegare come impermeabilizzanti e sono in grado di creare barriere verticali extramurarie contro infiltrazioni trasformandosi in schiume rigide; è possibile impiegarle insieme a resine acriliche per il completamento della tenuta contro le infiltrazioni d'acqua;

Metacrilati da iniezione: catalizzati ed iniettati si trasformano in gel polimerici elastici capaci di bloccare venute d'acqua dolce o salmastra; sono in grado di conferire tenuta all'acqua a murature interrate o a contatto con terreni;

Perfluoropolietere ed elastomeri fluororati: adatti al consolidamento ed alla protezione di materiali lapidei; ottime le doti di stabilità, reversibilità e permeabilità; scarsa la penetrabilità; il loro impiego dovrà essere attentamente valutato quando in presenza di manufatti fortemente degradati che richiedano particolari prestazioni ai prodotti protettivi.

#### *Composti a base di silicio*

Resine siliciche: silossani, polisilossani, resine metilsiliciche diluite con solventi organici; si prestano molto bene per l'impregnazione di manufatti ad alta porosità; da applicarsi su manufatti scarsamente alcalini; saranno da evitare prodotti ad effetto perlante che in genere possiedono scarsa penetrabilità, possono causare l'effetto lucido, sono spesso causa di eccessivo e concentrato ruscigliamento superficiale (veicolo di particolato atmosferico);

Silani: esattamente alchil-alcossi-silani, per le ridotte dimensioni delle molecole del monomero (uguali a quelle



dell'acqua) hanno ottima penetrabilità e capacità di trattare superfici umide; devono essere impiegati su supporti alcalini e silicei, risultano pertanto adatti su manufatti in cotto, materiali lapidei e in tufo, intonaci in malta bastarda; da non impiegarsi su marmi carbonatici, intonaci di calce; ottimo l'impiego di alchil-silani idrosolubili per le barriere contro la risalita capillare;

Oligo silani: polimeri reattivi a basso peso molecolare, generalmente alchil-silossani; migliore la penetrazione rispetto alle resine siliconiche, peggiore rispetto alle silaniche; buono l'utilizzo su supporti compatti e scarsamente assorbenti, offrono sufficienti garanzie contro l'aggressione delle soluzioni alcaline;

Organo siliconi: costituiti da molecole di alchil-silani condensate con gruppi idrofili sono solubili in acqua; in assenza di solventi organici risultano atossici; permettono trattamenti di supporti umidi.

I protettivi da utilizzarsi per i legnami saranno di vario tipo e verranno impiegati in base alla tipologia, esposizione ed esercizio del manufatto da proteggere. Saranno da evitare applicazioni di forti spessori di prodotto, in quanto il legno va protetto e non isolato dall'ambiente come qualsiasi altro materiale. Si potranno impiegare vernici a base di resine naturali (vernici a spirito o lacche all'alcool), vernici alla copale (soluzioni della resina in essenza di trementina, eventualmente addizionate con piccole quantità di olio siccativo), vernici a base di resine sintetiche monocomponenti (le cosiddette flatting a base di oleo-resine) che possono essere trasparenti o pigmentate (queste ultime risultano più resistenti). I prodotti vernicianti devono possedere elevata plasticità, basso coefficiente di dilatazione termica, resistenza ai raggi UV, penetrabilità, idrorepellenza, permeabilità al vapor d'acqua, facilità di manutenzione. Si potranno utilizzare in alternativa prodotti impregnanti non pellicolanti. Gli impregnanti sono normalmente a base di oli o resine in solvente miscelati con adatti biocidi, sono applicabili a pennello, a rullo o per immersione, hanno un'ottima resistenza e penetrazione, consentono inoltre una facile manutenzione.

Ancora si possono impiegare in special modo su superfici piuttosto degradate, materiali naturali quali olio di lino o cere naturali (normalmente cera d'api in soluzione al 40% in toluene).

I protettivi da utilizzarsi per i manufatti in ferro andranno scelti in base alla tipologia del materiale, al suo stato di degrado, alle sue condizioni di esercizio (ambientali, fisico-chimiche), all'effetto che si vorrà ottenere, al tempo di essiccazione dei prodotti, al tipo di esposizione. Si potranno pertanto impiegare sistemi all'olio di lino, al cloro-caucciù, fenolici, epossidici, vinilici, poliuretanic.

#### *Sistemi applicativi*

La fase applicativa dei prodotti protettivi richiederà una certa cautela ed attenzione, sia nei confronti del materiale sia per l'operatore che dovrà essere munito di apposita attrezzatura di protezione secondo normativa.

In generale i prodotti dovranno essere applicati su supporti puliti, asciutti e privi di umidità a temperature non eccessive (possibilmente su paramenti non esposti ai raggi solari) onde evitare un'evaporazione repentina dei solventi utilizzati.

L'applicazione si effettuerà irrorando le superfici dall'alto verso il basso, in maniera uniforme, sino a rifiuto.

In generale i prodotti potranno essere applicati:

ad airless, tramite l'utilizzo di apposite apparecchiature in grado di vaporizzare il liquido messo in pressione da pompa oleo-pneumatica;

tramite applicazione a pennello morbido sino a rifiuto, utilizzando i prodotti in soluzione particolarmente diluita, aumentando gradualmente la concentrazione sino ad oltrepassare lo standard nelle ultime mani. Sarà utile alternare mani di soluzione delle resine (se in solvente) a mani di solo solvente per ridurre al minimo l'effetto di bagnato.

### **Art. V - Lavori di fondazione**

#### *Lavori preliminari*

L'Appaltatore, prima di dare inizio a qualsiasi lavoro che riguarda operazioni di tipo statico e strutturale, dovrà in prima analisi verificare la consistenza delle strutture di fondazione oltre alla natura del terreno su cui gravano. Dovrà successivamente eseguire piccoli scavi verticali in aderenza alle murature perimetrali. Salvo particolari disposizioni della D.L. dovranno avere dimensioni tali (almeno 110-180 cm) da permettere lo scavo a mano e un'agevole estrazione del materiale di risulta.

Se il manufatto si presenterà gravemente compromesso, previa specifica indicazione della D.L., sarà necessario prima d'intervenire in qualsiasi modo, procedere ad operazioni di preconsolidamento mediante iniezione di cemento o parziali ricostruzioni della tessitura muraria e di fondazione.

Gli scavi si eseguiranno sino al piano di posa delle fondazioni e dovranno essere opportunamente sbadacchiati in relazione alla natura e composizione del terreno e alla profondità raggiunta, seguendo le indicazioni fornite dalla D.L.

Effettuato lo scavo sarà possibile analizzare le caratteristiche costruttive del manufatto e delle sue fondazioni, l'utilizzo dei vari materiali e la loro natura, oltre a fare il rilievo delle dimensioni e dello stato conservativo delle fondazioni stesse. Informazioni utili si potranno ricavare sulla natura del terreno utilizzando opportuni mezzi di indagine utilizzando tecniche di trivellazione e carotaggio. La profondità di indagine sarà rapportata al carico ed alla larghezza delle fondazioni in modo da accertare se l'eventuale cedimento sia da imputare alla resistenza a compressione dello strato superficiale, alla consistenza degli strati sottostanti, alla subsidenza del terreno, alla presenza di falde freatiche o ad altre cause ancora. I risultati forniti dall'esame dei campioni potranno essere integrati mediante l'esecuzione di indagini geofisiche entro le perforazioni (carotaggio sonico, misura diretta di velocità tra coppie di fori). In casi particolari sarà possibile utilizzare metodi geofisici di superficie (sismica a rifrazione, sondaggi elettrici, radar) senza l'esecuzione di scavi e perforazioni, per l'eventuale ricerca di sottomurazioni, platee, plinti, ecc.

I saggi e le eventuali indagini geognostiche dovranno essere condotti nei modi stabiliti dal C.M. del 6 novembre 1967, n. 3797 (istruzione per il progetto, esecuzione e collaudo delle fondazioni), dal D.M. 21 gennaio 1981 e dalla successiva C.M. 3 giugno 1981, n. 21597 e con le modalità contenute nelle "Raccomandazioni sulla programmazione e l'esecuzione delle indagini geotecniche" redatte dall'Associazione Geotecnica Italiana (A.G.I. 1977).

Gli oneri relativi alle indagini ed alle prove da effettuarsi sui terreni e sui manufatti sono a totale carico dell'Appaltatore.

#### *Sondaggi meccanici e prelievo campioni*

È spesso opportuno verificare la natura e le caratteristiche dei terreni che in varie occasioni possono essere responsabili dello stato di degrado della struttura di fondazione.

Per tali indagini si utilizzano di preferenza sondaggi a rotazione con carotaggio continuo. I fori eseguiti permettono il prelievo di campioni indisturbati rappresentativi dei diversi strati di terreno, in modo da fornire un'accurata descrizione dei terreni. Gli stessi fori possono essere utilizzati per la esecuzione di indagine geotecniche e geofisiche, nonché per l'installazione di strumentazione geotecnica atta a controllare il comportamento deformativo dei terreni di fondazione e le eventuali variazioni dei livelli di falda.

#### *Indagini geotecniche e geofisiche*

Le indagini di tipo geotecnico risultano utili per la valutazione dei parametri che definiscono il comportamento dei terreni di fondazione in particolar modo dal punto di vista della resistenza al taglio, della deformabilità e dello stato tensionale.

I fori di sondaggio sono in primo luogo utili per effettuare prove in situ per caratterizzare il terreno nello stato in cui si trova in natura.

Le prove da effettuarsi saranno da scegliersi tra quelle di seguito elencate in relazione alla natura dei terreni ed al problema geotecnico da affrontare:

- prove penetrometriche statiche;
- prove penetrometriche dinamiche;
- prove scissometriche;
- prove pressiometriche;
- prove di permeabilità.

Su campioni indisturbati prelevati nel corso dei sondaggi si possono eseguire prove di laboratorio da definirsi in relazione alla natura dei terreni e al problema geotecnico da affrontare:

- prove di classificazione;
- prove di consolidazione edometrica;
- prove di permeabilità;
- prove di compattazione; prove triassiali;
- prove dinamiche.

Nelle perforazioni eseguite si potranno compiere rilievi geofisici a completamento degli studi sulle caratteristiche dei terreni. Tali misure sono:

- carotaggio sonico, fatto mediante speciale sonda, provvista alle due estremità di emettitore e ricevitore, in grado di eseguire una serie continua di misure di velocità sonica lungo l'asse del foro;
- misure di cross-hole, consistono nella misura della velocità di propagazione delle onde elastiche longitudinali e trasversali fra due coppie di fori paralleli.

#### *Consolidamento mediante sottofondazioni*

I lavori di sottofondazione non dovranno in alcun modo turbare la stabilità del sistema murario da consolidare né quella degli edifici adiacenti.

L'Appaltatore dovrà pertanto adottare tutti quegli accorgimenti e quelle precauzioni utili alla messa in sicurezza del manufatto nel rispetto della normativa vigente.

Una volta eseguite tutte le opportune puntellature delle strutture in elevazione si identificheranno le zone di intervento procedendo "per i cantieri", s'inizieranno quindi gli scavi che si effettueranno da un lato della muratura o da entrambi i lati per murature di forte spessore (>150 cm); le dimensioni degli scavi dovranno essere quelle strettamente necessarie all'esecuzione dei lavori, in modo comunque da consentire una buona realizzazione della sottomuratura. Si effettueranno fino alla quota del piano di posa della vecchia fondazione armando le pareti del cavo a mano a mano che lo si approfondisce.

Una volta raggiunta con il primo settore la quota d'imposta della fondazione si procederà alla suddivisione in sottoscavi (con larghezza variabile in base alle caratteristiche della muratura e del terreno), si interporranno quindi dei puntelli tra l'intradosso della muratura ed il fondo dello scavo. Infine, si eseguirà il getto di spianamento con magrone di calcestruzzo secondo quanto prescritto negli elaborati di progetto.

Sottofondazioni in muratura di mattoni e malta di cemento - Una volta predisposto lo scavo con le modalità sopra specificate, l'Appaltatore farà costruire una muratura in mattoni e malta di cemento, eseguita a campioni, dello spessore indicato negli elaborati di progetto, lasciando fra nuova e vecchia muratura lo spazio equivalente ad un filare di mattoni; nel cavo fra le due murature dovrà inserire dei cunei in legno duro che, successivamente (3-4 giorni),

provvederà a sostituire con cunei più grossi per compensare l'abbassamento della nuova muratura.

Ad abbassamento avvenuto (4° giorno), l'Appaltatore provvederà a fare estrarre i cunei e procederà alla collocazione dell'ultimo filare di mattoni intasando fino a rifiuto con malta di cemento.

Sottofondazioni con solette di calcestruzzo - Una volta predisposto lo scavo con le modalità già specificate, l'Appaltatore posizionerà l'armatura metallica, secondo quanto previsto negli elaborati di progetto, e provvederà, successivamente, all'esecuzione di un getto in modo da creare una porzione di cordolo e da lasciare uno spazio vuoto fra l'estradosso di quest'ultimo e l'intradosso della vecchia fondazione.

Lo spazio vuoto potrà essere riempito, dopo 2-3 giorni, con muratura di mattoni e malta di cemento, avendo sempre l'accortezza di lasciare uno spazio vuoto equivalente ad un filare di mattoni.

Si dovrà, quindi, provvedere all'inserimento della parte vuota di cunei in legno duro con un rapporto tra muratura e zattera del 60%: dopo 3-4 giorni dovranno essere sostituiti con cunei più grossi onde compensare l'abbassamento della nuova muratura.

Si provvederà, infine, all'estrazione dei cunei ed alla collocazione dell'ultimo filare di mattoni intasando fino a rifiuto con malta di cemento.

Sottofondazioni con cordoli o travi in cemento armato - L'Appaltatore dovrà eseguire, secondo le modalità prima descritte, gli scavi da entrambe i lati del tratto di muratura interessata fino a raggiungere il piano di posa della fondazione.

Rimossa la terra di scavo, dovrà effettuare un getto di spianamento in magrone di calcestruzzo e procedere, solo dopo aver creato nella muratura esistente un incavo di alcuni centimetri pari all'altezza del cordolo, alla predisposizione dei casseri, delle armature ed al successivo getto dei cordoli aderenti alla vecchia fondazione, avendo cura di prevedere, in corrispondenza dei collegamenti trasversali richiesti dal progetto, all'inserimento di ferri sporgenti verso l'alto.

Dovrà quindi, dopo l'indurimento del getto, creare dei varchi nella muratura, mettere in opera le armature previste dagli elaborati di progetto ed effettuare il getto con cemento preferibilmente di tipo espansivo.

In attesa dell'indurimento dovrà puntellare in modo provvisorio la struttura.

## **Art. VI - Murature e strutture verticali - Lavori di conservazione**

### *Generalità*

Nei lavori di conservazione delle murature sarà buona norma privilegiare l'uso di tecniche edilizie e materiali che si riallaccino alla tradizione costruttiva riscontrabile nel manufatto in corso di recupero. Il ricorso a materiali compatibili con gli originali, infatti, consente una più sicura integrazione dei nuovi elementi con il manufatto oggetto di intervento evitando di creare una discontinuità nelle resistenze fisiche, chimiche e meccaniche.

Sarà quindi sempre indispensabile acquisire buona conoscenza sul manufatto in modo da poter identificare, tramite analisi ai vari livelli, le sue caratteristiche chimico-fisiche, la sua storia, la tecnica esecutiva utilizzata per la sua formatura e messa in opera. La finalità esecutiva di intervento sarà quella della conservazione integrale del manufatto evitando integrazioni, sostituzioni, rifacimenti, ricostruzioni in stile. Si dovrà cercare quindi di non intervenire in maniera traumatica, e generalizzata, garantendo vita al manufatto sempre con operazioni minimali, puntuali e finalizzate.

Bisognerà evitare, soprattutto in presenza di decorazioni parietali, interventi traumatici e lesivi dell'originaria continuità strutturale, cromatica e materica. Integrazioni e sostituzioni saranno ammesse solo ed esclusivamente quali mezzi indispensabili per garantire la conservazione del manufatto (cedimenti strutturali, polverizzazioni, marcescenze, ecc.) sempre e comunque dietro precisa indicazione della D.L. e previa autorizzazione degli organi competenti preposti alla tutela del bene in oggetto.

Nei casi in cui si debba ricorrere a tali operazioni sarà sempre d'obbligo utilizzare tecniche e materiali compatibili con l'esistente, ma perfettamente riconoscibili quali espressioni degli attuali tempi applicativi.

### *Sarcitura delle murature mediante sostituzione parziale del materiale*

L'obiettivo di questa lavorazione dovrà essere quello di integrare parti di muratura assolutamente non più recuperabili e non più in grado di assolvere alla loro funzione statica e/o meccanica mediante una graduale sostituzione che non dovrà comunque interrompere, nel corso dei lavori, la funzionalità statica della muratura.

L'Appaltatore, quindi, provvederà, delimitata la parte di muratura da sostituire, ad individuare le zone dei successivi interventi che dovranno essere alternati in modo da potere sempre disporre di un quantitativo sufficiente di muratura resistente.

Aprirà una breccia nella prima zona d'intervento ricostruendo la porzione demolita con muratura di mattoni pieni e/o pietrame e malta magra di cemento, avendo sempre la cura di mettere bene in risalto la nuova integrazione rispetto alla muratura esistente, per materiale, forma, colore o tecnica applicativa secondo le scelte della D.L., ammorsando da una parte la nuova struttura con la vecchia muratura resistente e dall'altra parte lasciando le ammorsature libere di ricevere la successiva muratura di sostituzione.

Dovrà, in seguito, forzare la nuova muratura con la sovrastante vecchia muratura mediante l'inserimento di cunei di legno da controllare e da sostituire, solo a ritiro avvenuto, con mattoni e malta fluida fino a rifiuto.

Queste operazioni andranno ripetute per tutte le zone d'intervento.

#### *Fissaggio di paramenti sconnessi e/o in distacco*

In presenza di porzioni superstiti di paramenti aderenti alla muratura, sia essa costituita tufi, calcari, pietrame o mattoni pieni e comunque realizzata (opera reticolata, incerta, vittata, listata, quasi reticolata, mista, ecc.), l'Appaltatore dovrà far pulire accuratamente la superficie e rimuovere ogni sostanza estranea, secondo le modalità già descritte. Procederà, quindi, all'estrazione degli elementi smossi, in fase di caduta e/o distacco, provvedendo alla loro pulizia e lavaggio ed alla preparazione dei piani di posa con una malta analoga all'originale additivata con agenti chimici solo dietro espressa richiesta della D.L.

Eseguirà, in seguito, la ricollocazione in opera degli elementi rimossi e la chiusura sottoquadro dei giunti mediante la stessa malta, avendo cura di sigillare le superfici d'attacco tra paramento e nucleo mediante iniezioni o colaggi di miscele fluide di malta a base di latte di calce e pozzolana vagliata e ventilata o altre mescole indicate dalla D.L. Potranno inoltre effettuarsi interventi di messa in sicurezza di elementi a rischio di apparati decorativi (gronde, cornici, archetti pensili, modanature, lesene) tramite il fissaggio al paramento di supporto utilizzando microbarre in acciaio inox. Si dovranno effettuare fori del diametro di mm 6-8 (che comunque dipenderà dalle dimensioni e dallo stato materico del manufatto da consolidare) con trapani a bassa rotazione sino a raggiungere lo strato del supporto che sarà interessato dal foro per circa cm 10. Verrà successivamente iniettata resina epossidica ed immediatamente annegate le barre in inox avendo cura di evitare fuoriuscite e sbavature del prodotto verso l'esterno. Andrà infine eseguita la stuccatura superficiale utilizzando malta di calce idraulica caricata con cocchio pesto o polvere di marmo. Qualora per motivi statici o strutturali si dovesse procedere alla ricostruzione di paramenti analoghi a quelli originari, detti paramenti verranno realizzati con materiali applicati in modo da distinguere la nuova esecuzione (sottoquadro, sopraquadro, trattamenti superficiali).

#### *Ristilatura dei giunti di malta*

I lavori conservativi su murature in genere, nella gran parte dei casi, riguardano in maniera piuttosto evidente i giunti di malta di allettamento tra i singoli manufatti. Si dovranno pertanto effettuare analisi mirate, sulla composizione chimico-fisica dei manufatti e delle malte di allettamento, per determinarne la natura, la provenienza e la granulometria.

La prima operazione di intervento riguarderà l'eliminazione puntuale dei giunti di malta incompatibili, giunti cioè realizzati con malte troppo crude (cementizie), incompatibili col paramento, in grado di creare col tempo stress meccanici evidenti. L'operazione dovrà avvenire con la massima cura, utilizzando scalpelli di piccole dimensioni ed evitando accuratamente di intaccare il manufatto originale. Seguirà un intervento di pulitura utilizzando pennelli a setole morbide e bidone aspiratutto. Previa abbondante bagnatura con acqua deionizzata, si effettuerà la stilatura dei giunti di malta tramite primo arriccio in malta di calce idraulica esente da sali solubili e sabbia vagliata (rapporto legante inerte 1:2). Un arriccio sarà da effettuarsi utilizzando piccole spatole evitando con cura di intaccare le superfici non interessate (sia con la malta sia con le spatole) si potranno eventualmente proteggere le superfici al contorno utilizzando nastro in carta da carrozziere.

Tali scelte saranno esclusivamente dettate dalla D.L. comunque dietro specifica autorizzazione degli organi competenti alla tutela del bene in oggetto. La ristilatura avverrà sempre in leggero sottoquadro e dovrà prevedere una finitura di regolarizzazione tramite piccole spugne inumidite in acqua deionizzata.

Le malte utilizzate dietro specifica richiesta e/o autorizzazione della D.L., potranno essere caricate con additivi di natura chimica, quali resine epossidiche (richiesta di forte adesività per stuccature profonde non esposte ai raggi UV) o resine acriliche o acril-siliconiche.

#### **Art. VII - Consolidamento delle murature**

I lavori di consolidamento delle murature potranno essere effettuati ricorrendo a tutte quelle tecniche, anche a carattere specialistico e ad alto livello tecnologico, purché vengano giudicate compatibili, dalla D.L. e dagli organi competenti per la tutela del bene, con la natura delle strutture esistenti e siano altresì chiaramente riconoscibili e distinguibili dai manufatti originari sui quali si sta operando con interventi prettamente conservativi.

Per quanto possibile tali lavori dovranno essere eseguiti in modo da garantire l'eventuale reversibilità dell'intervento.

I lavori di consolidamento delle murature dovranno essere condotti, ove applicabili, nei modi stabiliti dal D.M. 2 luglio 1981, n. 198, dalle successive Circ. 10 luglio 1981, n. 21745 e 19 luglio 1981, n. 27690 e dal D.M. 9 gennaio 1987 e succ. mod..

La conservazione dei materiali costituenti la fabbrica sarà affrontata in maniera articolata secondo due livelli di intervento: valutando il materiale in quanto tale o considerando l'edificio nel suo insieme di elementi materici con funzione statica, in relazione quindi a problemi di resistenza e stabilità strutturale.

I seguenti paragrafi daranno le indicazioni ed i criteri fondamentali circa le metodologie di intervento per gli eventuali consolidamenti statici. Sarà comunque cura della D.L. porre in essere, a completamento e miglior spiegazione di quanto alle tavole progettuali, ulteriori e/o diverse indicazioni.

Il rilievo ed il controllo delle lesioni costituiranno il fondamento essenziale per la corretta impostazione delle adeguate operazioni di salvaguardia e di risanamento statico, rilievo e controllo ai quali l'Impresa, senza compenso alcuno, dovrà garantire il massimo di collaborazione ed assistenza.

I sopracitati rilievo e controllo saranno eseguiti con adatti strumenti (deformometri meccanici e/o elettronici, estensimetri, autoregistratori) per accertare se il dissesto è in progressione accelerata, ritardata o uniforme, oppure se

è in fase di fermo su una nuova condizione di equilibrio.

Nel caso di progressione accelerata del dissesto potrà essere necessario un pronto intervento per opere provvisorie di cautela, in conformità alle disposizioni della D.L. Nel caso di arresto di una nuova configurazione di equilibrio sarà necessario accertare il grado di sicurezza con cui tale equilibrio è garantito, per intervenire secondo le modalità prescritte dalla D.L., ovvero interventi tesi a bloccare l'edificio nell'assetto raggiunto o integrare gli elementi strutturali con irrobustimenti locali o generali per proteggere, con un conveniente margine, la sicurezza di esercizio.

Se i preliminari accertamenti assicureranno che la sottostruttura è estranea alla fenomenologia rilevata, il risanamento statico sarà conseguito con i procedimenti seguenti, la cui scelta, a cura della D.L., sarà condizionata dalle varie situazioni locali:

- nel caso di dissesti per schiacciamento sarà necessaria la rigenerazione delle murature con iniezioni di resine epossidiche opportunamente caricate con l'integrazione della capacità portante mediante apposite armature metalliche;

- nei casi di dissesti per pressoflessione sarà necessario l'impiego di adatte armature rigidamente collegate alla struttura muraria mediante resine epossidiche, oppure attraverso l'inserimento di elementi metallici tendenti a ridurre le lunghezze di libera inflessione;

- nel caso in cui sia necessario ridurre e/o controbilanciare la spinta di archi e volte sarà fatto divieto di usare alleggerimenti con sottrazione di materia della fabbrica e sarà quindi necessario introdurre adatte barre di armatura, eventualmente pretese, comunque connesse alla muratura mediante resina epossidica.

Pertanto nelle zone in cui, per ragioni di vario ordine, insorgono sforzi di trazione e taglio, che rendono necessarie iniezioni di resina e/o eventuale armatura metallica, tali iniezioni e/o armature dovranno formare un corpo unico con la muratura, assorbendone i sopradetti sforzi, per conferirle la corretta capacità reattiva che la sappia rigenerare nei confronti degli stati di sollecitazione anomali che hanno generato il quadro fessurativo.

Il procedimento sarà particolarmente utile sia nel caso di schiacciamento sia nel caso di pressoflessione: nel primo la cucitura armata che sarà eseguita tra due paramenti di muro dovrà consentire una bonifica generale per il diffondersi del legante epossidico e si opporrà a spostamenti trasversali, per la resistenza a trazione garantita dai tondi metallici inseriti; nel secondo caso si dovrà ottenere un effetto identico a quello conseguente a cerchiature e/o tiranti metallici, con il vantaggio, e comunque l'obbligo, di non lasciare a vista l'intervento.

Inoltre si dovrà, preliminarmente ad ogni altra opera, asportare l'intonaco scrostato se privo di interesse artistico, mediante spicconatura.

Se la malta ha perso le sue proprietà leganti, si eseguirà la stilatura dei giunti con malta non troppo porosa, dopo aver effettuato la scarnitura profonda dei giunti ed il lavaggio con acqua.

Nel caso di piccole lesioni e fessurazioni, queste potranno essere risanate in due modi:

- a) riprendendole con malta speciale. È necessario eliminare dalle fessure e dai giunti delle parti deboli e distaccate fino alla parte sana, pulendo le parti con aria compressa e bagnando con acqua di lavaggio. Alla fine sarà effettuata la stuccatura sulla superficie così preparata.
- b) Cementandole con collaggio di latte di cemento. La muratura dovrà essere perforata ed i fori dovranno essere otturati da un solo lato con malta di gesso. Si procederà quindi alla stuccatura dei giunti ed al lavaggio interno dei muri. Nei fori verranno quindi inseriti degli imbuti collegati a boccagli per il collaggio del cemento.

Nel caso di vuoti e lesioni saranno effettuate iniezioni a base di malte cementizie o di resine dopo aver praticato una scarnitura profonda dei giunti murari e dopo aver effettuato lavaggio con acqua a pressione fino a rifiuto. I giunti dovranno essere stilati con malta di cemento e sabbia a grana grossa. A questo punto saranno eseguiti dei fori nei quali si inseriranno e si fisseranno dei tubi di iniezione tramite i quali sarà immessa la miscela.

#### *-Integrazione e ripristino delle murature*

Nei lavori di risanamento delle murature dovranno essere, per quanto possibile, utilizzate le stesse tecniche edilizie riscontrabili nel manufatto da restaurare. Soprattutto in presenza di decorazioni a parete non dovranno essere realizzati interventi che possano danneggiare l'originaria continuità strutturale e dovranno essere utilizzati materiali analoghi a quelli impiegati nell'antica tecnica costruttiva. Il ricorso a materiali analoghi agli originali, infatti, consente una più sicura integrazione chimica, fisica e meccanica dei nuovi elementi con il manufatto antico.

#### *-Ripristino della muratura - Tecnica del "cuci e scuci"*

La tecnica del cuci e scuci dovrà consentire il ripristino dell'originaria continuità strutturale degli elementi murari degradati e irrecuperabili mediante una graduale sostituzione senza interrompere, nel corso dei lavori, la continuità statica della muratura.

Dopo aver delimitato la parte di muratura da sostituire saranno individuate le zone dei successivi interventi che dovranno essere alternati in modo da poter sempre disporre di un'area sufficiente di muratura resistente.

Nella prima zona d'intervento sarà aperta una breccia ricostruendo la porzione demolita con muratura di mattoni pieni e malta magra di cemento, ammorsando da una parte la nuova struttura con la vecchia muratura resistente e dall'altra parte lasciando le ammorsature libere di ricevere la successiva muratura di sostituzione. Successivamente la nuova muratura sarà forzata con la sovrastante vecchia muratura mediante l'inserimento di cunei di legno da controllare e da sostituire solo a ritiro avvenuto, con mattoni e malta fluida fino a rifiuto. Tutte le operazioni di sostituzione saranno realizzate secondo le indicazioni della Direzione dei lavori e degli organi preposti alla tutela del bene in oggetto.

#### *-Consolidamento mediante iniezioni a base di miscele leganti*

Negli elaborati di progetto sono riportate le analisi dei carichi che gravano sulla struttura interessata allo schiacciamento, le zone in cui praticare i fori, la loro distribuzione e le caratteristiche della malta da iniettare. Prima di

dare inizio lavori, l'Appaltatore dovrà eseguire un'attenta analisi della struttura al fine di determinare l'esatta localizzazione delle sue cavità. L'esame potrà essere effettuato mediante tecniche molto usuali come la percussione della muratura oppure ricorrendo a carotaggi o, in relazione all'importanza delle strutture e dietro apposita prescrizione, a indagini di tipo non distruttivo. Successivamente verranno eseguite le iniezioni con le seguenti modalità:

stuccatura con malta di cemento additivata, secondo le prescrizioni di progetto, di tutte le lesioni e fessure. Se la muratura è intonacata, verifica della perfetta aderenza al supporto per evitare insaccature in cui potrebbe inserirsi il prodotto iniettato;

perforazione iniziale, in corrispondenza dei giunti di malta della muratura, con sonde diamantate a rotazione per evitare pericolose vibrazioni. Le perforazioni saranno eseguite con interasse tale da garantire una saturazione omogenea della muratura;

posizionamento, nelle perforazioni eseguite, di tronchetti di rame utilizzabili come iniettori sigillati con malta opportunamente adesivizzata;

accurato lavaggio interno della muratura, con acqua in leggera pressione, attraverso gli iniettori di rame precedentemente posizionati;

iniezione della malta prevista in progetto a pressione variabile fra 3 e 4 atmosfere cominciando dal basso e procedendo verso l'alto fino alla completa saturazione della muratura. La muratura potrà considerarsi satura quando la malta iniettata uscirà dall'iniettore immediatamente soprastante quello iniettato. La malta da iniettare sarà preparata con betoniera avendo cura di introdurre prima i 3/4 di acqua necessari per l'impasto, successivamente il prodotto e infine la rimanente acqua. La miscelazione sarà effettuata con cura sino a ottenere un impasto omogeneo e privo di grumi. Per l'applicazione del prodotto saranno utilizzate le normali attrezzature per l'iniezione di malte cementizie. Terminato il lavoro d'iniezione saranno rimossi tutti gli iniettori, sigillati i fori e la muratura sarà preparata per gli eventuali successivi interventi.

Come già riportato in altri articoli del presente Capitolato l'esecuzione dei lavori sarà effettuata nel pieno rispetto della normativa vigente in materia di sicurezza e seguendo attentamente le avvertenze e le modalità di applicazione dei singoli prodotti. Se risultasse impossibile iniettare su entrambi i lati, si dovrà perforare la muratura da un solo lato fino a raggiungere i 2/3 della profondità del muro.

*-Consolidamento mediante iniezioni armate*

Il consolidamento con iniezioni armate verrà eseguito con modalità operative simili a quelle previste per le iniezioni di malte leganti. L'inserimento delle barre di acciaio assicurerà alla muratura un consistente aumento della resistenza agli sforzi di trazione. Durante i lavori di consolidamento, l'Appaltatore dovrà inserire nei fori delle barre metalliche opportunamente distanziate il cui schema distributivo, l'inclinazione e il diametro saranno quelli previsti dagli elaborati di progetto in funzione dei dissesti riscontrati.

I lavori dovranno essere condotti in modo da realizzare, all'interno della muratura, una struttura solidamente interconnessa.

*-Consolidamento mediante pareti di contenimento*

Tale consolidamento verrà eseguito, secondo le prescrizioni del progetto, facendo aderire su ambedue i lati della superficie muraria delle lastre in calcestruzzo gettate in opera su rete elettrosaldata da collegare tramite tondini d'acciaio. Le modalità di esecuzione sono le seguenti:

eliminazione del vecchio intonaco e di tutte le parti inconsistenti o pericolanti;

accurata scarnitura dei giunti in malta con eliminazione di tutti i materiali friabili e poco

consistenti; lavaggio con acqua in pressione di tutte le superfici oggetto dell'intervento;

applicazione, su entrambi i lati della muratura, di rete elettrosaldata (non inferiore a diametro 6 mm e maglia 10 x 10 mm) fissata alla muratura con tondini del diametro previsto in progetto ancorati al supporto con malta a espansione controllata in ragione di 2-3 ancoraggi al m<sup>2</sup>. La malta sarà preparata introducendo in betoniera i 3/4 di acqua necessari per l'impasto, successivamente il prodotto e infine la rimanente acqua. La miscelazione sarà effettuata con cura sino a ottenere un impasto omogeneo e privo di grumi;

bagnatura delle superfici e posa in opera della malta prevista in progetto (preferibilmente antiritiro ad alta resistenza fibroarmata con spessore non inferiore a 3 cm). La malta sarà preparata introducendo in betoniera i 3/4 di acqua necessari per l'impasto, successivamente il prodotto e infine la rimanente acqua. La miscelazione sarà effettuata con cura sino a ottenere un impasto omogeneo e privo di grumi.

Come già riportato in altri articoli del presente Capitolato l'esecuzione dei lavori sarà effettuata nel pieno rispetto della normativa vigente in materia di sicurezza e seguendo attentamente le avvertenze e le modalità di applicazione dei singoli prodotti. Se risultasse impossibile realizzare le pareti armate su entrambi i lati, si dovrà procedere da un solo lato incrementando lo spessore della parete sino a 8-12 cm che, pertanto, sarà doppiamente armata con rete elettrosaldata e fissata al supporto con 6-8 ancoraggi al m<sup>2</sup>.

*-Consolidamento mediante tiranti metallici*

I tiranti metallici dovranno essere applicati all'interno della muratura e fissati all'estremità con piastre idonee alla distribuzione dei carichi. Dopo averne riportato i livelli e gli assi, l'Appaltatore dovrà eseguire le perforazioni per la posa dei tiranti mediante l'utilizzo di trapani esclusivamente rotativi del diametro prescritto al fine di evitare ogni possibile disturbo all'equilibrio della struttura dissestata.

Nel caso si dovesse preparare la sede di posa dei tiranti in aderenza ai paramenti esterni, dovranno essere praticati nella muratura degli appositi incassi, delle dimensioni indicate in progetto, che saranno rifiniti con un getto di malta

antiritiro.

I tiranti, saranno tagliati e filettati per circa 10 cm da ogni lato, posti in opera in guaine protettive e fissati alle piastre mediante dadi filettati.

Dopo l'indurimento delle malte usate per i piani di posa delle piastre, l'Appaltatore metterà in tensione i tiranti mediante chiavi dinamometriche in modo che la tensione applicata non superi il 50% di quella ammissibile dal cavo d'acciaio. Infine, si salderanno i dadi filettati.

La sede di posa dei tiranti interni alla struttura potrà essere riempita, se ordinato dalla Direzione dei lavori, con iniezioni di malte reoplastiche o di prodotti sintetici mentre gli incassi andranno sigillati con malta e rifiniti in modo da non compromettere l'aspetto del paramento murario. Il posizionamento delle piastre d'ancoraggio dovrà essere effettuato secondo le prescrizioni del progetto o della Direzione dei lavori.

*-Inserimento di microbarre d'armatura*

Individuate le parti pericolanti, l'Appaltatore avrà l'obbligo di puntellare le zone che potrebbero accusare notevoli danni a causa delle sollecitazioni prodotte dai lavori di restauro. Con le modalità già riportate nel precedente articolo, dovrà procedere all'iniezione dell'adesivo acrilico in emulsione (primer) e, successivamente, all'iniezione della miscela idraulica in modo da riempire il 50% circa del volume del foro; infine verrà collocata la barra d'armatura e iniettata la rimanente parte di miscela idraulica evitando che percoli lungo le superfici esterne.

*-Tecnologia del vuoto*

La tecnologia del vuoto potrà essere utilizzata in combinazione con le lavorazioni di cui ai precedenti punti 55.1 e 55.2 operando la depressione con apposite pompe vuoto e di teli in polietilene. Le modalità operative e le sostanze da utilizzare sono indicate negli elaborati di progetto; le fasi esecutive saranno concordate con la Direzione dei lavori in ottemperanza con quanto stabilito dagli artt.6 e 15.1. L'utilizzo di sostanze elastomeriche come sigillanti in pasta dovrà essere di volta in volta autorizzato dalla Direzione dei lavori. Dette sostanze, infatti, alla fine dei lavori possono lasciare sulla superficie del rivestimento depositi indelebili o causare, per la loro forte adesività, pericolose asportazioni di materiale pregiato.

*-Placcaggi con materiali fibrosi*

Nel caso in cui si dovesse intervenire su murature, per i quali, rispetto ai riscontri effettuati in opera, si rendesse necessario rinforzare dette murature si potrà intervenire impiegando fasce in materiale composito.

Queste fasce consolidanti in fibre aramidiche, fibre di carbonio, fibre di vetro, combinate con adesivi strutturali polimerici, dovranno essere disposte in funzione delle sollecitazioni di carico e della geometria.

Si utilizzeranno fibre in peso e misure variabili, adagiate in strati diversi nelle varie orientazioni (0° 90° + 45° - 45°) trattenute da filato poliestere, impregnate in resina epossidica secondo il rapporto medio 50% fibra, 50% resina. Una volta effettuata un'accurata pulizia della zona della muratura interessata dal trattamento, eliminando depositi, polveri e materiale incoerente, andranno identificate le zone di disposizione e la grammatura ideale delle fasce di rinforzo. Andranno in seguito applicati due strati preparatori: un primer di resina fluida da stendere a pennello e un adesivo epossidico a consistenza tissotropica steso a spatola. Seguirà l'immediata applicazione delle fasce di rinforzo, costituite da strisce di larghezza variabile tra i 20 e i 30 cm in tessuto di fibra con grammatura variabile tra i 230 g/mq e i 340 g/mq.

Le fasce andranno opportunamente orientate secondo gli assi di riferimento, le linee di frattura e di forza individuate. Si utilizzeranno sempre tessuti in fibra aramidica o al carbonio multiassiali e resina epossidica.

## **Art. VIII - Strutture orizzontali o inclinate, solai, volte e coperture - Lavori di costruzione**

*-Solai*

Le coperture degli ambienti e dei vani potranno essere eseguite, a seconda degli ordini della Direzione Lavori, con solai in legno.

La D.L. ha la facoltà di prescrivere il sistema e tipo di solaio di ogni ambiente e per ogni tipo di solaio essa stabilirà anche il sovraccarico accidentale da considerare e l'Appaltatore dovrà senza eccezioni eseguire le prescrizioni della D.L.

Solai su travi e travicelli in legno - Le travi principali a quattro fili di legno avranno le dimensioni e le distanze che saranno indicate in relazione alla luce ed al sovraccarico.

I travicelli a quattro fili, saranno collocati alla distanza, fra asse e asse, corrispondente alla lunghezza delle tavole che devono essere collocate su di essi. Sull'estradosso del tavolato andrà disposta un massetto in cls armato.

Per tutte le indicazioni e le prescrizioni di esecuzioni del solaio si deve fare riferimento alla relazione di calcolo.

## **Art. IX - Strutture orizzontali o inclinate - Solai, volte e coperture - Demolizioni, sostituzioni e collegamenti**

*- Demolizioni*

Per le opere di demolizione di solai, volte e coperture, l'Appaltatore sarà obbligato ad attenersi oltre che alle norme già riportate del presente Capitolato, anche alle seguenti disposizioni:

Generalità - Gli interventi di demolizione o sostituzione riguarderanno esclusivamente porzioni o sistemi strutturali che risultino del tutto irrecuperabili dopo attenta campagna di rilievo e diagnosi. Ovvero tutti quei sistemi e/o sottosistemi non più in grado di assolvere la loro funzione statica, nemmeno mettendo in atto interventi consolidanti puntuali o

estesi, in grado di lavorare in parallelo e/o in modo collaborante con gli stessi.

Si dovrà fare ricorso ad opere di sostituzione parziale solo quando alcune parti o elementi della struttura si presenteranno deteriorati a tal punto da non garantire la stabilità dell'intera struttura. Si utilizzeranno sempre e comunque a tal scopo materiali e tecniche idonee, possibilmente asportabili e/o sostituibili, in contrasto per forma e/o tipologia e/o materiale col manufatto esistente, pertanto nettamente identificabili e riconoscibili. Qualsiasi operazione sarà comunque da concordare preventivamente con la D.L. previa specifica autorizzazione degli enti preposti alla tutela del bene oggetto di intervento. Tutte le pavimentazioni potranno eventualmente essere recuperate integralmente dietro specifiche indicazioni della D.L.

Coperture - Fatte salve le generalità di cui sopra, si eseguirà in primo luogo, con ogni cautela, in condizioni di massima sicurezza per gli operatori, la dismissione del manto di copertura, di converse, scossaline, canali di gronda, delle canne fumarie e dei comignoli; solo in seguito l'Appaltatore potrà rimuovere la piccola, la media e la grossa orditura o comunque la struttura sia essa di legno, sia di ferro o di cemento armato.

In presenza di cornicioni o di gronde a sbalzo, dovrà assicurarsi che questi siano ancorati all'ultimo solaio o, viceversa, trattenuti dal peso della copertura; in quest'ultimo caso, prima di rimuovere la grossa orditura, dovrà puntellare i cornicioni.

La demolizione della copertura, si dovrà effettuare operando dall'interno dell'edificio; in caso contrario gli operai dovranno lavorare esclusivamente sulla struttura principale e mai su quella secondaria, impiegando opportunamente tavole di ripartizione.

Nel caso in cui la quota del piano di lavoro rispetto al piano sottostante superi i m 2, l'Appaltatore sarà obbligato a predisporre idonea impalcatura; se non fosse possibile porla in opera per la presenza di un piano sottostante non portante o non agibile dovrà predisporre tutte le opportune operazioni per garantire l'incolumità degli addetti ai lavori.

Solai piani - Previa attenta verifica del sistema costruttivo, verranno rimossi i pavimenti ed i sottofondi, i tavellonati e le voltine. Nel caso non si dovessero rimuovere i travetti sarà cura dell'Appaltatore predisporre idonei tavolati di sostegno per gli operai.

I travetti andranno sfilati dalle sedi originarie evitando di fare leva sulle murature esistenti mediante il puntellamento, la sospensione e il taglio dei travetti. Le solette in cemento armato monolitiche, prive di una visibile orditura principale, dovranno preventivamente essere puntellate in modo da accertare la disposizione dei ferri di armatura.

L'Appaltatore dovrà inoltre evitare la caduta sui piani sottostanti dei materiali rimossi e l'eccessivo accumulo degli stessi sui solai.

Solai a volta - La demolizione delle volte con evidenti dissesti andranno diversificate in relazione alle tecniche costruttive delle stesse, al loro stato di degrado, alla natura del dissesto ed alle condizioni al contorno.

L'Appaltatore sarà sempre tenuto a realizzare puntellamenti e sbadacchiature secondo le indicazioni della D.L. in modo da assicurare la stabilità dei manufatti in adiacenza, oltre che per controbilanciare la mancata spinta esercitata dalla volta da demolire.

In ogni caso la demolizione di volte in mattoni in foglio, a crociera o a vela dovrà iniziare dalla chiave della volta e seguire un andamento a spirale.

La demolizione delle volte ad arco ribassato e a botte andrà invece eseguita per sezioni frontali procedendo dalla chiave verso le imposte.

#### *- Sostituzioni e collegamenti*

Nel caso di sostituzioni, parziali o globali, l'Appaltatore avrà cura di procedere alle eventuali demolizioni secondo le modalità e gli accorgimenti del presente Capitolato. Il collegamento di nuova struttura costituita da solaio con travi in legno di abete, incassate nella muratura perimetrale, verrà effettuato, mediante piastre in acciaio zincato, ad un cordolo in muratura armata sottostante, costituito da mattoni su letto di calce e pozzolana ed armato con ferri longitudinali e staffe. Il collegamento del cordolo con la muratura sottostante sarà effettuato con doppia piastra in acciaio e tirantini.

#### *- Placcaggi con materiali fibrosi*

Nel caso in cui si dovesse intervenire su volte, per i quali, rispetto ai riscontri effettuati in opera, si rendesse necessario rinforzare dette volte si potrà intervenire impiegando fasce in materiale composito.

Queste fasce consolidanti in fibre aramidiche, fibre di carbonio, fibre di vetro, combinate con adesivi strutturali polimerici, dovranno essere disposte in funzione delle sollecitazioni di carico e della geometria.

Si utilizzeranno fibre in peso e misure variabili, adagiate in strati diversi nelle varie orientazioni (0° 90° + 45° - 45°) trattenute da filato poliestere, impregnate in resina epossidica secondo il rapporto medio 50% fibra, 50% resina.

Una volta effettuata un'accurata pulizia della zona della struttura interessata dal trattamento, eliminando depositi, polveri e materiale incoerente, andranno identificate le zone di disposizione e la grammatura ideale delle fasce di rinforzo. Andranno in seguito applicati due strati preparatori: un primer di resina fluida da stendere a pennello e un adesivo epossidico a consistenza tissotropica steso a spatola. Seguirà l'immediata applicazione delle fasce di rinforzo, costituite da strisce di larghezza variabile tra i 20 e i 30 cm in tessuto di fibra con grammatura variabile tra i 230 g/mq e i 340 g/mq.

Le fasce andranno opportunamente orientate secondo gli assi di riferimento, le linee di frattura e di forza individuate. Si utilizzeranno sempre tessuti in fibra aramidica o al carbonio multiassiali e resina epossidica.

## **Art. X - Consolidamento e conservazione di manufatti in metallo**



*-Opere di conservazione: generalità*

È opportuno sottolineare il fatto che prima di operare qualsiasi intervento conservativo sui manufatti in metallo andranno verificate le effettive necessità di tale operazione. In primo luogo saranno da identificare le cause del degrado, diretto o al contorno, oltre ad effettuare piccole indagini diagnostiche utili a determinare le tecniche di lavorazione e la morfologia del materiale (analisi metallografica, osservazione al microscopio). Successivamente saranno da valutarsi attentamente le eventuali operazioni di pulitura e di preparazione delle superfici interessate dal degrado, vagliati e selezionati i prodotti da impiegarsi. Un buon intervento conservativo non implica infatti sempre e comunque la completa asportazione dei fenomeni di ossidazione presenti, di vecchi protettivi e pitturazioni, potendo procedere, in alcuni casi, a semplici operazioni di pulitura e protezione superficiale o di sovrappittura.

Se una pulitura radicale dovrà essere eseguita, sarà condotta solo dove effettivamente necessario, con prodotti o sistemi debolmente aggressivi, prediligendo sistemi ad azione lenta, ripetendo eventualmente l'operazione più volte.

*Conservazione del rivestimento organico*

**Manufatti in ferro** - Intervenendo su manufatti con il rivestimento organico ancora in gran parte sufficientemente protettivo, il trattamento superficiale si effettuerà rimuovendo la ruggine in modo completo dalle parti corrose oppure togliendo solo le parti incoerenti.

Nel primo caso, a seconda dell'estensione della zona da trattare, si potrà agire mediante spazzolatura o sabbiatura. Sarà poi da riattivare lo strato di vernice già esistente tramite l'impiego di carte abrasive o con leggera sabbiatura per rimuovere lo strato esterno aggredito dagli agenti atmosferici. Nelle zone riportate al metallo bianco si applicherà un primer passivante o un primer a base di polvere di zinco in veicolo organico e con legante compatibile con il tipo di vernice già preesistente sulla struttura; quindi una o due mani intermedie. L'intervento di finitura prevede l'applicazione su tutto il manufatto di prodotto compatibile con la verniciatura preesistente e con i cicli conservativi realizzati.

Nel caso in cui si preveda un'asportazione grossolana della ruggine si eseguirà la protezione utilizzando primer convertitori o stabilizzatori di ruggine a base di soluzioni di acido fosforico o soluzioni di tannini con o senza acido fosforico. Applicati a pennello, trasformano la ruggine in composti stabili (fosfato o tannato di ferro). Bisognerà porre particolare attenzione all'applicazione di tali prodotti che devono impiegarsi nelle giuste quantità, né in eccesso (possibilità di rigonfiamento delle successive mani di vernice) né in difetto (parziale blocco del processo di ossidazione che può continuare sotto le mani di vernice). Nel caso di ridipintura si eseguirà l'applicazione di due mani di fondo utilizzando prodotti in veicolo organico e legante alchidico con pigmento a base di ossidi rossi di piombo, due mani di finitura sempre a base alchidica pigmentate con ossido di ferro micaceo per un totale di circa 200-300 micron di spessore.

In alternativa, volendo ottenere un aspetto meno omogeneo, si potrà effettuare un trattamento finale con prodotto oleofenolico, la successiva applicazione di primer acrilico poliuretano, la stesura finale di vernice acrilica bicomponente opaca trasparente.

**Manufatti zincati e verniciati** - La manutenzione sarà rivolta a ripristinare lo strato di vernice distaccatosi dal substrato di zinco. Andrà prevista una pulitura ad umido con spazzole o con getti di vapore con acqua calda e il 5-10% di soda caustica. In alternativa si potrà operare una leggera sabbiatura che elimini i soli prodotti di corrosione dello zinco (ruggine bianca) ed al massimo 2-5 micron di zinco metallico.

Si applicheranno successivamente primer passivanti contenenti zinco cromato, stronzio cromato o piombo silicocromato in soluzioni al 5-10%. Seguiranno cicli di pitturazione con vernici poliviniliche o polivinilidiche, acriliche, metacriliche, epossidiche.

Nel caso di aggressione profonda che metta in luce zone di acciaio sottostante aggredite da ruggine rossa, andranno effettuate operazioni di pulitura meccanica atte ad eliminarne completamente la presenza sino al metallo bianco. Si opererà quindi zincatura localizzata mediante spruzzatura di zinco fuso oppure applicazione di primer zincante a base di polvere di zinco metallico. La pulitura generale di tutta la superficie con successiva verniciatura garantirà lunga durata al rivestimento.

*- Rimozione del rivestimento organico e nuova protezione*

Nel caso di manufatti fortemente ossidati si dovranno effettuare operazioni atte ad eliminare completamente ogni residuo di ruggine. Sostanza igroscopica e porosa, la ruggine viene facilmente contaminata dalle sostanze corrosive (anidride solforosa, cloruri, etc.) accelerando così fortemente il processo corrosivo in atto. I sistemi protettivi da utilizzare dovranno essere scelti in relazione alla natura dell'aggressione che potrebbe essere esercitata, ovvero dell'ambiente nel quale è immerso il manufatto in ferro. La natura dell'aggressione potrà essere: chimica, (acidi, alcali, sali, solventi ecc.) termica, atmosferica (umidità, pioggia, neve, raggi solari ecc.), meccanica (abrasioni, urti, vibrazioni ecc.). In effetti, poiché tali azioni aggressive potranno anche essere combinate tra loro, la scelta del rivestimento dovrà essere in funzione della peggiore situazione che può presentarsi. Una efficace protezione anticorrosiva dovrà comprendere tutte le seguenti operazioni, e comunque solo dietro indicazioni della D.L. potrà essere variata in qualche fase:

- preparazione ed eventuale condizionamento della superficie;
- impiego dei mezzi e delle tecniche più appropriate di stesura;
- scelta dei rivestimenti protettivi più idonei e loro controllo.

Metodo per la preparazione ed eventuale condizionamento delle superfici.

La superficie metallica che riceverà il film di pittura protettiva dovrà essere stata resa idonea ad offrire le massime possibilità di ancoraggio. Occorrerà pertanto ripulire la superficie da tutto ciò che è estraneo alla sua natura metallica,

in quanto sia gli ossidi sia i sali e la ruggine pregiudicano ogni efficace sistema protettivo. I metodi ammessi per la preparazione delle superfici d'acciaio su cui andrà applicato il rivestimento protettivo sono i seguenti: pulizia manuale, pulizia meccanica, sabbiatura. Per l'eliminazione di sostanze estranee e dannose come olio, grasso, sudiciume ed altre contaminazioni della superficie dell'acciaio si potrà fare uso di solventi, emulsioni e composti detergenti. La pulizia con solventi andrà effettuata prima dell'applicazione delle pitture protettive ed eventualmente insieme ad altri sistemi di preparazione delle superfici dell'acciaio.

**Pulizia manuale** - La pulizia manuale sarà utilizzata quando si riferisca a un lavoro accurato e basato sulla sensibilità operativa di maestranze specializzate, oppure per quei punti non accessibili agli utensili meccanici. Prima di iniziare la pulizia manuale bisognerà esaminare la superficie per valutare la presenza di olio, grasso o altri contaminanti solubili. In tal caso la pulizia con solventi adatti precederà ed eventualmente seguirà quella manuale.

Gli utensili necessari per la pulizia manuale saranno costituiti da spazzole metalliche, raschietti, scalpelli, martelli per la picchiettatura, tela smeriglio e carta vetrata, oppure utensili speciali sagomati in modo da poter penetrare negli interstizi da pulire. Le spazzole metalliche potranno essere di qualsiasi forma e dimensione mentre le loro setole saranno di filo di acciaio armonico. I raschietti dovranno essere di acciaio temperato e mantenuti sempre acuminati per garantire l'efficienza. L'attrezzatura ausiliaria comprenderà spazzole per polvere, scope, raschietti convenzionali nonché il corredo protettivo per l'operatore. Le scaglie di ruggine verranno asportate mediante impatto calibrato con il martello da asporto, la ruggine in fase di distacco sarà viceversa asportata mediante un'adeguata combinazione delle operazioni di raschiatura e spazzolatura. La pulizia manuale di superfici pitturate (anche parzialmente) dovrà prevedere l'asportazione di tutta la pulitura in fase di distacco, oltre a qualsiasi formazione di ruggine e di incrostazioni. A lavoro ultimato, la superficie dovrà essere spazzolata, spolverata e soffiata con aria compressa per togliere tutti i depositi di materiale staccato, quindi sgrassata. L'applicazione della pittura di fondo dovrà avvenire nel più breve tempo possibile con pitture di fondo con buone caratteristiche di bagnabilità, come quelle il cui veicolo sia olio di lino puro.

**Pulizia meccanica** - La pulizia meccanica comporta una superficie di solito più pulita di quella ottenuta con la pulizia manuale, tuttavia sarà necessario porre la massima cautela per evitare di interessare zone non volute di metallo. Le apparecchiature più adatte alla pulizia meccanica sono spazzole metalliche rotanti e utensili rotanti ad impatto, mentre sarà sconsigliabile l'uso di mole abrasive perché giudicato troppo violento.

**Spazzole metalliche rotanti** - I fili della spazzola dovranno possedere sufficiente rigidità per asportare le scaglie di ruggine staccate, le vecchie pitture, i depositi di sporcizia. La scelta della forma (a coppa o a disco) e del tipo di filo sarà basata sulle condizioni della superficie da pulire. Per la pulizia degli angoli si useranno speciali spazzole a fasce radiali usate anche per pulire efficacemente attorno alle teste dei chiodi ed alle superfici molto irregolari. Non bisognerà comunque fare uso di velocità troppo elevate come pure sarà necessario che la spazzola non venga tenuta sullo stesso punto per lungo tempo, in quanto potrebbero verificarsi bruciature superficiali che danno alla superficie un aspetto vetroso e levigato che offre un ancoraggio molto scarso alla pittura protettiva. Prima di iniziare la pulizia meccanica con spazzole sarà necessario esaminare se sulla superficie via siano depositi di olio, grasso o altri contaminanti solubili, nel qual caso la pulizia meccanica andrà preceduta da un robusto intervento con solventi.

**Utensili rotanti ad impatto** - Potranno essere utilizzati anche speciali utensili meccanici ad impatto, speciali raschietti e scalpelli da montare su apparecchiature elettriche e pneumatici. Un tal modo di intervenire sarà particolarmente utile quando alla superficie metallica dovranno essere asportati spessi strati di ruggine, scaglie, vecchi e spessi strati di pittura. Facendo uso di questi utensili si dovrà fare molta attenzione a causa della possibilità che l'utensile intagli la superficie asportando metallo sano e lasciando sulla superficie stessa delle punte di bava acute, punti questi in cui lo strato di pittura protettiva potrà staccarsi e cadere prematuramente. Un inconveniente non secondario che deriva dall'uso di questi strumenti per la pulizia di superfici d'acciaio è legato al fatto che la superficie, in caso di disattenzione operativa, potrebbe risultare troppo ruvida per una soddisfacente applicazione della pittura. Per queste ragioni l'uso di utensili rotanti ad impatto dovrà essere limitato a casi eccezionali.

Le superfici pulite con metodo meccanico dovranno subire l'applicazione di pittura di fondo nel più breve tempo possibile, per evitare gli effetti nocivi degli agenti atmosferici. Sarà necessario che le pitture di fondo abbiano buone caratteristiche di bagnabilità come quelle, per esempio, il cui veicolo sia costituito da olio di lino puro.

**Sabbiatura** - Due sono i metodi principali di sabbiatura: per via umida e a secco. Il metodo per via umida si differenzia da quello a secco per il fatto che nella polvere abrasiva viene introdotta dell'acqua o una soluzione di acqua e inibitore di corrosione. Il metodo per via umida presenta il vantaggio di ridurre al minimo la produzione di polvere, ma non sempre sarà utilizzabile. In effetti le strutture metalliche che presentano un gran numero di recessi formati da profilati e giunzioni con cavità verso l'alto non si prestano ad una sabbiatura umida in quanto la sabbia bagnata e gli altri residui tenderanno ad annidarsi negli anfratti e richiedere quindi un accurato lavaggio successivo. La presenza di acqua tenderà poi alla formazione di ruggine anche impiegando composti antiruggine in aggiunta all'acqua della sabbiatura o di lavaggio. Secondo il procedimento di sabbiatura a secco l'acciaio potrà essere pulito completamente dalla ruggine anche in profondità, rimanendo, ad eccezione dei casi in cui piova, assolutamente asciutto ed esente da corrosione per parecchie ore, permettendo di avere a disposizione un periodo di tempo sufficientemente lungo per l'applicazione del rivestimento protettivo. Si distingueranno quattro gradi di pulizia delle superfici di acciaio ottenibili mediante sabbiatura:

- **Sabbiatura a metallo bianco.** Si riferisce alla completa esportazione di tutti i prodotti di corrosione, di tutte le tracce di vecchie pitture, di tutte le impurità della superficie metallica. Dal processo si dovrà ottenere una superficie di color grigio chiaro, di aspetto uniforme e una ruvidità tale da garantire la perfetta adesione degli strati di pittura che verranno applicati.

- Sabbatura al metallo quasi bianco. Si riferisce alla quasi totale esportazione di tutti i prodotti di corrosione, di tutte le tracce di vecchie pitture e impurità superficiali. È ammesso che sulla superficie possano rimanere piccole chiazze di colore leggermente diverso.

- Sabbatura commerciale. Si riferisce ad una operazione di sabbatura buona ma non perfetta che impone l'asportazione di tutta la ruggine e di materia estranea alla superficie metallica. "La superficie non sarà necessariamente uniforme sia in termini di pulizia sia di aspetto.

- Sabbatura grossolana. Si riferisce all'operazione di sabbatura durante la quale vengono asportate tutte le scaglie libere di ruggine, mentre vengono lasciati sia la ruggine aderente sia gli strati di vecchia pittura.

Gli abrasivi utilizzabili nelle operazioni di sabbatura saranno a base di sabbia silicea, pallini e granuli macinati di ghisa o acciaio. Le sabbie dovranno essere esenti da argilla e da polvere. Il materiale abrasivo dovrà essere sufficientemente duro per compiere la desiderata azione di pulizia e tenace per resistere alle sollecitazioni di rottura. La sabbia silicea sarà comunque da preferirsi qualora si ritenga di non eccedere nella profondità della sabbatura ovvero si desideri un'azione più delicata o graduale. L'abrasivo metallico sarà utilizzato solamente nel caso in cui si debbano asportare vecchie pitture a durezza molto elevata che sarebbe difficoltoso asportare mediante l'abrasivo siliceo.

Per le operazioni di sabbatura, la pressione dell'aria, il diametro dell'ugello e il tipo di abrasivo saranno scelti in funzione al tipo di superficie e ai materiali che si dovranno asportare. Le procedure da seguire per i vari gradi di sabbatura sono descritte nelle specifiche tecniche precedentemente citate che comunque costituiscono parte integrante del presente Capitolato Speciale.

Sverniciatura chimica - Da condursi con prodotti svernicianti debolmente aggressivi soltanto dove effettivamente necessario. Da impiegarsi con le dovute cautele in quanto la rapidità di azione dei prodotti svernicianti è direttamente proporzionale alla loro aggressività. Saranno quindi preferibili prodotti ad azione lenta (eventualmente ripetendo l'operazione), a base di solventi clorurati o a base di solventi più deboli a base d'acqua.

Pretrattamento o condizionamento dell'acciaio - Per tutti quei ferri esposti agli agenti atmosferici o comunque in ambienti ricchi di umidità sarà necessario effettuare un pretrattamento dei ferri puliti, prima dell'applicazione della mano di fondo. I pretrattamenti potranno essere dei seguenti due tipi.

Pretrattamento chimico o fosfatizzazione a freddo - Consisterà nel trattare l'acciaio con una miscela di acqua, acido fosforico, agenti bagnanti, olio solvente solubile in acqua, la precedente miscela andrà poi sciolta in rapporto 1:3 in acqua. Per una corretta applicazione si dovrà ottenere entro pochi minuti una superficie asciutta, polverosa e di colore grigio biancastro, ciò indicherà che l'acido fosforico ha reagito correttamente e che la miscela aveva l'esatta composizione. Operando in ambienti ad elevata umidità, la superficie alla quale si applicherà il pretrattamento, necessiterà di tempi più lunghi per essiccare e dar luogo alla reazione completa. Prima del pretrattamento bisognerà verificare che la superficie sia esente da ruggine e perfettamente pulita.

Pretrattamento con wash primer - Per wash primer si intende una composizione protettiva che formerà sulla superficie metallica un complesso costituito da una pellicola inorganica e/o organica derivante da una serie di reazioni tra i componenti essenziali del wash primer e cioè acido fosforico, pigmenti da cromati inorganici e resina polivinilbutirralica. La pellicola inorganica risulterà dalla reazione tra metallo e componenti solubili del wash primer e dovrà depositarsi a contatto del metallo, mentre la pellicola organica si depositerà sulla prima per evaporazione del solvente. Il sistema dovrà possedere le seguenti proprietà: prevenire o ritardare la corrosione del metallo; agganciarsi saldamente all'acciaio permettendo l'adesione e l'integrità dei successivi strati di rivestimento; permettere una protezione temporanea fino a quando non saranno applicate le pitture anticorrosive e le mani di finitura. Sarà ammesso l'uso di wash primer di tipo reattivo o di tipo non reattivo. Il primo sarà a base di pigmento terossicromato di zinco. Il secondo tipo di pigmento sarà a base di fosfato di cromo; saranno comunque ammessi wash primer contenenti resina fenolica e/o fenossidica. Il tipo di wash primer da utilizzare sarà comunque vincolato dalla sua compatibilità con i cicli di pittura protettiva successivi. In linea di massima sarà richiesta una preparazione preventiva a base di sabbatura almeno commerciale, in ogni caso sarà necessario che il metallo (anche non sabbato) sia pulito e sgrassato accuratamente, non presenti tracce di ruggine, vecchie pitture o comunque sostanze estranee. Il wash primer andrà applicato sulle superfici metalliche a spruzzo o a pennello: sarà da preferirsi l'applicazione a pennello in caso di ambiente particolarmente umido. Andrà applicato in un solo strato per uno spessore mediamente compreso tra 8 e 12 micron. Sia la fosfatizzazione a freddo che il wash primer non sono dei fondi veri e propri ma dei pretrattamenti a cui bisognerà far seguire, il più presto possibile, l'applicazione della pittura anticorrosiva che è stata scelta.

Mezzi e tecniche di applicazione dei rivestimenti protettivi - La scelta del sistema di applicazione sarà tesa a garantire la correttezza dell'operazione, lo spessore dello strato protettivo in funzione del tipo di intervento e di manufatto su cui andrà ad operare.

Pennello - Salvo casi particolari, la prima mano dovrà essere data a pennello, per ottenere una buona penetrazione della pittura per azione meccanica. I pennelli dovranno essere di ottima marca, fabbricati con setole vulcanizzate o sintetiche, dovranno essere ben imbevuti di pittura, evitando tuttavia che questa giunga alla base delle setole; le pennellate saranno date con pennello inclinato a 45 gradi rispetto alla superficie e i vari strati di pittura saranno applicati incrociati e cioè ognuno in senso normale rispetto al precedente. Ad ogni interruzione del lavoro, i pennelli dovranno essere accuratamente puliti con apposito diluente.

Spruzzo - L'applicazione a spruzzo sarà, in linea di massima, esclusa per la prima mano. Per ottenere una buona

pitturazione a spruzzo sarà necessario in primo luogo regolare e mettere a punto l'afflusso dell'aria e della pittura alla pistola, in modo da raggiungere una corretta nebulizzazione della pittura stessa. In tal senso sarà necessaria una giusta scelta della corona per l'aria e dell'ugello spruzzatore, in funzione del tipo di pittura da spruzzare. Inoltre bisognerà ottenere un corretto rapporto tra aria e pittura. In termini operativi sarà necessario che l'ugello della pistola sia tenuto costantemente ad una distanza di circa cm 20-25 dalla superficie e che una corretta operazione di spostamento della pistola comporti che lo spruzzo rimanga sempre perpendicolare alla superficie da pitturare. L'attrezzatura consisterà in una pistola a spruzzo, tubi flessibili per il trasporto dell'aria e delle pitture, serbatoio di alimentazione dell'aria compressa, compressore, riduttore di pressioni e filtro per mantenere costantemente la pressione dell'aria e asportarne l'umidità, sostanze grasse e altre impurità. Prima dell'applicazione la pittura dovrà essere accuratamente rimescolata per ottenere una perfetta omogeneizzazione, operazione questa della massima importanza per evitare che le prime mani di pittura risultino ricche di veicolo e povere di pigmento. La diluizione delle pitture dovrà essere fatta con solventi prescritti per ciascuna pittura, per evitare alterazioni delle caratteristiche fisico-chimiche delle stesse. La temperatura ambiente e quella delle superfici da pitturare dovrà stare nei limiti prescritti per ciascuna pittura; lo stato igrometrico ambientale dovrà aggirarsi sui 65-70% di U.R. e non dovrà passare assolutamente l'85%, nel qual caso sarà necessario rimandare l'operazione in giorni con condizioni ambientali ottimali. Le superfici non dovranno assolutamente presentare umidità, ed eventualmente sospendere la pitturazione (esterna) in caso di pioggia. L'opportunità di ultimare il più rapidamente possibile l'applicazione dei vari strati di pittura protettiva, non dovrà far trascurare il fatto che ciascuna mano di pittura dovrà raggiungere un adeguato grado di durezza e di essiccazione prima di applicare la mano successiva. Anche con tempo particolarmente favorevole, il periodo di essiccazione e/o stagionatura non potrà essere inferiore a quella prescritta per il cielo utilizzato.

Rivestimenti protettivi e cicli di pitturazione

"Caratteristiche e composizione dei cicli protettivi

Le pitture saranno costituite da una parte liquida (veicolo) e da una parte solida (pigmento e riempimento) secondo le seguenti peculiarità. Il veicolo sarà costituito da:

Leganti - Saranno costituiti da oli, resine naturali, sintetiche ed elastomeri.

Plastificanti - Saranno tali da garantire elasticità e flessibilità del film.

Solventi e diluenti - Avranno lo scopo di solubilizzare i leganti conferendo alle pitture le caratteristiche ottimali di applicazione: idrocarburi alifatici e/o aromatici, alcoli, esteri, chetoni, ed eventualmente acqua.

Additivi e ausiliari - Impartiranno alla pittura caratteristiche particolari per ottimizzarne le prestazioni: essiccanti, sospensivi, agenti che favoriscono la bagnabilità del supporto, antiossidante, agenti dilatanti, stabilizzatori di resina, ecc.

Viceversa i pigmenti e riempitivi saranno costituiti da sostanze finemente disperse nel veicolo e si suddividono in:

Attivi - I quali dovranno possedere capacità di bloccare il processo corrosivo attraverso uno dei seguenti meccanismi:

protezione catodica conferita da polveri di zinco, piombo, ecc. che si sacrificano a vantaggio del ferro fornendogli una protezione di natura elettrochimica;

azione passivante esercitata da pigmenti a base di fosfati metallici fornenti ioni che reagiscono con il metallo riducendone la tendenza alla corrosione;

azione ossidante esercitata da pigmenti in grado di ossidare ioni ferrosi e ferrici dando luogo a prodotti ossidati a stretto contatto con il supporto (vari tipi di cromati, minio di piombo).

Inerti - Saranno caratterizzati da elevata resistenza chimica e agli agenti atmosferici, riducendo la permeabilità intrinseca del veicolo. I pigmenti inerti comprenderanno ossidi metallici (biossido di titanio, ossido di ferro, ossido di cromo...), sali inorganici, pigmenti organici, nero fumo, grafite, ecc.

Riempitivi - Avranno la funzione di conferire particolari caratteristiche quali flessibilità, aderenza, durezza, resistenza all'abrasione... I riempitivi comprenderanno silicati compressi (mica, talco, caolino, asbestina ecc.) ossidi metallici (alluminia e quarzo) carbonati naturali e precipitati, solfati (bariti ecc.). Le caratteristiche che dovrà avere il ciclo di pitturazione sono così riassunte:

adeguata adesione alla superficie da proteggere;

buon potere anticorrosivo;

limitata porosità e ridotta permeabilità ai gas e ai liquidi;

resistenza nel tempo agli agenti atmosferici e chimici.

Un ciclo di pitturazione dovrà essere costituito da:

uno o due strati di fondo con funzione di antiruggine e per il saldo ancoraggio sia alla superficie da rivestire sia agli strati successivi;

un eventuale strato intermedio con funzione di collegamento fra strato di fondo e i successivi di copertura;

uno o più strati di copertura o finitura con funzione protettiva nei confronti delle azioni esterne in relazione alle condizioni di esercizio.

Poiché ogni rivestimento è comunque permeabile all'aria e agli eventuali aggressivi chimici in ragione inversa al suo spessore, sarà necessario garantire lo spessore minimo per il cielo utilizzato.

Il primo strato protettivo sarà un fondo di antiruggine che dovrà soddisfare alle seguenti caratteristiche generali: adesione, bagnabilità, potere antiruggine, durabilità, ricopribilità con strati intermedi o di finitura di natura diversa. Poiché il fondo antiruggine è la base sulla quale verranno applicati i successivi strati di pittura, bisognerà seguire una particolare attenzione nella fase di applicazione, in quanto fondi scadenti o inadeguati non possono che dare risultati negativi anche con finiture di buona qualità.

La scelta del tipo di fondo antiruggine dovrà tenere conto delle future condizioni dell'ambiente circostante il manufatto e in particolare della sua eventuale esposizione agli agenti atmosferici. In base al tipo di esposizione agli agenti chimici ed atmosferici, sarà successivamente effettuata la scelta delle pitture di finitura che dovranno essere compatibili con il fondo applicato. Sarà comunque necessario tenere conto dei seguenti fattori: tempo di essiccazione del fondo, resistenza agli agenti esterni. È inoltre molto importante che i fondi di antiruggine siano scelti in funzione al tipo di pulizia alla quale è stata assoggettata la superficie e in ogni caso lo strato di fondo dovrà essere applicato nella stessa giornata nella quale viene effettuata la preparazione della superficie.

Sistemi all'olio di lino

temperatura d'esercizio, non superiore a 90 °C;

resistenza all'abrasione, scarsa, non consigliata per superfici soggette a transito, pulviscolo, azioni di contatto; tenacità, flessibilità, durezza, inizialmente scarsa, aumenta per ossidazione nel tempo;

adesione, aderisce durevolmente all'acciaio, inadatto per acciaio

zincato; ritenzione della brillantezza, eccellente e permanente;

compatibilità con altri cicli, applicabile su pellicole preesistenti di natura alchidica e all'olio; volendo sovrapporre altri cicli (clorocaucchiù, alchidici particolari ecc.) sarà necessario saggiare preventivamente il film sottostante per osservare eventuali incompatibilità; sconsigliati i sistemi vinilici, epossidici, poliuretanicici su fondi e antiruggine all'olio;

invecchiamento e idoneità all'esposizione esterna, soddisfacente nel tempo;

possibilità di manutenzione, i cicli sono facilmente rinfrescabili con applicazione di uno o più strati di pittura. Dati di applicazione dei sistemi all'olio di lino:

preparazione della superficie, dovrà essere curata come precisato ai paragrafi relativi;

mezzi di applicazione, pennello, spruzzo; l'uso del pennello è raccomandato per strati di

antiruggine; tempo di lavorabilità, non sono richieste particolari precauzioni;

composizione del ciclo protettivo, due strati di antiruggine, uno strato di copertura e uno di finitura;

numeri di strati, spessore del film, essiccazione, sono necessarie quattro mani, intervallate di almeno 24 ore tra di loro; spessore finale 120-150 micron (30-35 micron per strato);

temperatura e condizioni di applicazione, non si dovrà operare con temperatura sotto i 5 °C e su fondo

umido. Sistemi al clorocaucchiù

temperatura d'esercizio, limitata a 50-60 °C;

resistenza all'abrasione, il sistema di clorocaucchiù sarà idoneo all'impiego per rivestimenti soggetti a pulviscolo abrasivo, al calpestio ecc.;

tenacità, flessibilità, durezza, regolabili in una gamma assai estesa di formulazioni possibili a seconda delle necessità di impiego;

adesione, eccellente adesione all'acciaio, è sconsigliata su acciaio zincato;

ritenzione di brillantezza, le pitture al clorocaucchiù danno pellicole satinata o moderatamente lucide; la ritenzione di brillantezza è nel tempo buona, la pellicola facilita la rimozione di sostanze estranee depositatesi sul film;

resistenza chimica ed alla corrosione, offre eccellenti prestazioni per rivestimenti protettivi anticorrosivi anche in presenza di aggressivi chimici;

ricopribilità con altri cicli di pitturazione, i prodotti al clorocaucchiù vengono applicati in ciclo omogeneo;

invecchiamento e idoneità all'esposizione esterna, i sistemi sono idonei per applicazione esterna, presentano buona stabilità all'azione degli agenti atmosferici anche in presenza di gas o vapori corrosivi, debole è la resistenza ai raggi UV;

possibilità di manutenzione, i sistemi al clorocaucchiù sono facilmente ritoccabili per la normale

manutenzione. Dati di applicazione dei sistemi al clorocaucchiù:

preparazione della superficie, dovrà essere curata come precisato nei paragrafi relativi, sarà comunque indispensabile un'accurata pulizia manuale e/o meccanica ovvero una sabbiatura di tipo commerciale;

mezzi di applicazione, si raccomanda l'impiego del pennello;

composizione del ciclo protettivo, consiste in un ciclo applicativo di quattro strati;

numero degli strati e spessore del film, per un ciclo normale a quattro mani, intervallate di almeno 8 ore una dall'altra, lo spessore finale della pellicola dovrà essere compreso tra 100-130 micron, cioè una media di 25-30 micron per

strato, generalmente si applicherà un primo strato di antiruggine con pigmenti inibitori di corrosione, seguito da uno strato intermedio a due strati di finitura;

essiccazione ed applicazione, l'essiccazione del film di clorocaucchiù avviene per evaporazione del solvente e non per ossidazione; si possono così ottenere strati di pittura asciutti al tatto dopo un'ora; è tuttavia buona norma lasciar trascorrere 8-10 ore prima di procedere al maneggio dei pezzi pitturati; bisognerà evitare la pitturazione su superficie umida, in atmosfera piovosa o con temperatura inferiore a 5 °C.

Sistemi fenolici

temperatura di esercizio, in genere i sistemi oleofenolici e le dispersioni fenoliche possono essere impiegate fino a 120 °C, sono possibili modificazioni con resine silconiche per temperature più elevate;

resistenza all'abrasione, dipende dalla lunghezza dell'olio ma in genere può considerarsi buona;

tenacità, flessibilità, i valori dipendono dal tipo di pittura oleofenolica, pur considerandosi generalmente buoni, per le dispersioni fenoliche la flessibilità dipende dai rapporti con i veicoli usati;

durezza, la durezza delle pitture e delle dispersioni fenoliche è generalmente buona, è legata alla flessibilità poiché ad una minore durezza corrisponde una maggiore flessibilità;

adesione, l'adesione all'acciaio dipende dal tipo di preparazione della superficie, nonché dal tipo di pittura; si può comunque definire generalmente ottimo, ciò è particolarmente vero nel caso degli strati di fondo a base di dispersioni fenoliche che aderiscono anche in casi critici;

ritenzione alla brillantezza, nei sistemi oleofenolici è generalmente buona;

resistenza chimica e alla corrosione, la resistenza dei sistemi oleofenolici e a base di dispersioni fenoliche è generalmente ottima sia in atmosfera normale sia ad elevata umidità; la resistenza chimica delle pitture oleofenoliche dipende dalla loro formulazione e si può mediamente definire buona;

compatibilità con altri cicli, i sistemi oleofenolici possono essere applicati su wash primer, sistemi alchidici, clorocaucciù, all'olio; a loro volta possono essere rivestiti con sistemi alchidici, bitumosi, all'olio, vinilici, clorocaucciù ed epossidici; le pitture a base di dispersione fenolica possono essere rivestite dalla maggioranza delle pitture da finitura disponibili e possono considerarsi come fondi quasi universali;

invecchiamento ed idoneità all'esposizione esterna, le pitture oleofenoliche presentano una collaudata resistenza all'invecchiamento e all'esposizione esterna, pur tendendo ad un progressivo ingiallimento nel tempo;

possibilità di manutenzione, i sistemi oleofenolici hanno una buona facilità di manutenzione in quanto successive applicazioni di pitture analoghe aderiscono in modo soddisfacente alle precedenti, purché queste non siano ossidate.

Dati di applicazione dei sistemi fenolici:

preparazione della superficie, si ottengono ottimi risultati anche con la semplice sabbatura commerciale; è possibile ottenere risultati anche su superfici rugginose impiegando strati di fondo a lenta essiccazione; la possibilità di impiego anche su acciaio con imperfetta preparazione rappresenta un vantaggio dei fondi oleofenolici;

mezzi di applicazione, a pennello e a spruzzo;

composizione del ciclo protettivo, generalmente si compone di quattro strati così formulati:

uno strato di fondo a base di pigmenti anticorrosivi (diversamente formulato a seconda della preparazione del metallo ovvero se applicativo su wash primer);

un secondo strato di fondo o intermedio;

uno strato di copertura o di finitura; uno strato finale di finitura;

le pitture a base di dispersioni fenoliche sono invece soprattutto usate per strati di fondo di cicli misti;

numero di strati e spessore del film, nel caso di sistemi oleofenolici a quattro strati si prevederà uno spessore di 100-150 micron;

tempo di essiccazione, le pitture oleofenoliche essiccano in 4-24 ore, l'essiccazione avviene per rilascio del solvente e ossidazione dello strato ottenuto; le pitture a base di dispersione fenoliche possono essiccare anche in 5 minuti.

Sistemi epossidici

Tipi di pitture disponibili:

pitture a base di resine epossidiche liquide, sistemi senza solventi;

pitture a base di resine epossidiche solide, sistema epossidico a

solventi; pitture a base di resine epossidiche novolacche;

pitture a base di resine epossidiche solide e altre resine, sistemi modificati (epossi-catrame, epossi-vinilico, epossi-fenolico, epossi-siliconico, epossi-uretanico ecc.);

altre pitture, fondi universali a base di pitture epossidiche ricche di

zinco. Caratteristiche dei rivestimenti applicati:

temperatura di esercizio, i normali rivestimenti epossidici possono sopportare temperature d'esercizio che vanno da -70 °C a +100 °C;

resistenza all'abrasione e all'impatto, a causa della loro durezza ed elasticità i sistemi epossidici presentano un'eccellente resistenza ad abrasione e impatto;

tenacità e flessibilità, i rivestimenti epossidici si distinguono per la loro elevata tenacità; debitamente formulati presentano una buona flessibilità;

durezza, la durezza è da considerarsi generalmente assai elevata;

adesione, i rivestimenti epossidici presentano ottima capacità di aderire ai più svariati supporti;

resistenza chimica e alla corrosione, debole resistenza allo sfarinamento, per effetto degli agenti atmosferici e raggi solari;

ritenzione alla brillantezza, ottima per applicazioni all'interno; all'esterno tende ad uno sfarinamento superficiale che fa perdere brillantezza;

compatibilità con altri cicli, sopra un fondo epossidico possono essere applicati diversi prodotti; ciò permette di sfruttare l'eccezionale capacità di adesione di un fondo epossidico anche nel caso di ciclo di finitura a base di altre resine;

invecchiamento e idoneità all'esposizione esterna, l'invecchiamento dei rivestimenti epossidici è molto contenuto e risulta idoneo all'esposizione nelle più disparate atmosfere, con limiti di una bassa resistenza ai raggi UV;

possibilità di manutenzione, la manutenzione di rivestimenti epossidici a solventi o quelli modificati con resine viniliche, è possibile senza difficoltà.

Dati di applicazione dei sistemi epossidici:

preparazione della superficie, si prescriverà la sabbatura a metallo bianco ovvero una pulizia manuale che garantisca risultati analoghi;

mezzi di applicazione, a pennello, a spruzzo;

composizione del ciclo protettivo, per i sistemi senza solvente si applicheranno due mani di rivestimento; per i sistemi

con solventi si applicherà uno strato di fondo, un eventuale strato intermedio, due strati di finitura; numero di strati e spessore dei film, per i sistemi in solvente si applicheranno tre o quattro strati per uno spessore di 120-150 micron, per il sistema senza solventi basteranno due strati con uno spessore complessivo dei film di 300-400 micron;

tempo di essiccazione e temperatura di applicazione, a temperatura ambiente l'indurimento avverrà in quattro-dodici ore per i sistemi con solvente ed in una-ventiquattro ore per i sistemi senza solvente; la durezza continua ad aumentare nel tempo e il massimo di resistenza chimica si otterrà dopo una settimana.

Sistemi vinilici

temperatura di esercizio, i rivestimenti vinilici sono limitati a temperature d'esercizio di 65

°C; resistenza all'abrasione e all'impatto, buona;

tenacità e flessibilità, ottima;

durezza, i rivestimenti vinilici presentano una buona durezza;

adesione, le pitture viniliche a base di copolimeri non hanno buona capacità di adesione, per superare queste difficoltà andranno usati wash primer, pitture di fondo speciali (zincati a freddo ecc.);

ritenzione di brillantezza, sebbene la brillantezza delle pitture viniliche sia inferiore alle altre, la loro ritenzione è eccezionale;

resistenza chimica e alla corrosione, le pitture viniliche nelle normali condizioni di esercizio hanno una eccellente resistenza ad acidi inorganici, organici e ai gas; ottima la resistenza agli alcali, soluzioni saline, alcoli e acqua;

presentano una buona resistenza a lunghe esposizioni esterne e alle intemperie e atmosfere molto aggressive;

compatibilità con altri cicli, la compatibilità degli strati vinilici con altri è uno dei maggiori vantaggi delle pitture viniliche

quando impiegate come rivestimenti di manutenzione; la maggior parte di pitture intermedie e di finitura a basi

viniliche aderiscono infatti tenacemente alle mani viniliche precedentemente applicate; saranno comunque richieste

pitture viniliche opportunamente formulate nel caso in cui il primo strato sia del tipo wash primer o nel caso di fondi

realizzati con resine non viniliche ovvero con strati di fondo fenolici, alchidici, epossidici, zincati a freddo, pitture

viniliche modificate;

invecchiamento ed idoneità all'esposizione esterna, i rivestimenti vinilici sono tra i migliori per quanto riguarda resistenza all'invecchiamento, raggi ultravioletti ed esposizione esterna in genere, e sono tra i più indicati per

applicazione a lunghissima durata all'esterno, anche in atmosfere aggressive;

possibilità di manutenzione, uno dei vantaggi del sistema vinilico è rappresentato dalla sua facilità e sicurezza di manutenzione.

Dati di applicazione dei sistemi vinilici:

preparazione della superficie, sarà richiesta una preparazione particolarmente accurata sia di tipo manuale sia meccanico ovvero una sabbiatura al metallo bianco o quasi bianco o anche commerciale, la sabbiatura eliminerà uno

degli svantaggi delle pitture viniliche: la penetrazione della corrosione sotto la pittura dalle zone non pitturate (corrosione sottopellicolare) e aumenterà il grado di aggancio del fondo usato nel ciclo vinilico; nei casi critici in

presenza di alta umidità e/o atmosfera aggressiva oltre allo strato di fondo anche il secondo strato dovrà essere applicato il giorno di preparazione della superficie, specialmente se si è usato il wash primer;

pezzi di applicazione, a spruzzo e a pennello;

composizione del ciclo protettivo, il ciclo vinilico potrà essere così composto:

uno strato di fondo tipo wash primer o vinilico o di altra natura (zincati a freddo, fenoliche, epossidiche, ecc.);

due o più strati intermedi o di collegamento vinilici o vinilici modificati applicati a spruzzo;

due o più strati di finitura a spruzzo fino a raggiungere lo spessore desiderato;

numero degli strati e spessore del film, sono generalmente richiesti spessori del film secco di almeno 150-200 micron, con metodi di applicazione a spruzzo, cioè si ottiene con circa cinque-sei passate da 25-30 micron ciascuna; con

applicazione a pennello il numero degli strati potrà essere ridotto a tre a parità di spessore;

tempo di essiccazione e temperature di applicazione, non esistono particolari indicazioni circa le temperature di applicazione dovendo essiccare per semplice evaporazione del solvente; in normali condizioni atmosferiche lo strato

di fondo, se di tipo wash primer, può essere ricoperto dopo 45-60 minuti, per altri fondi si richiederà un tempo superiore di essiccazione; fra due eventuali strati intermedi di pittura vinilica sarà richiesto un tempo di attesa di 2 ore.

Le finiture viniliche resisteranno all'umidità ed ai vapori chimici già dopo 1-2 ore dall'applicazione; sarà tuttavia consigliabile aspettare 24 ore prima dell'utilizzazione del manufatto in ferro.

Sistemi poliuretanic

Tipi di pitture disponibili:

pitture poliuretatiche a due componenti, la cui base potrà essere costituita da resine poliesteri, epossidiche ad alto peso molecolare, alchidiche particolari; sarà da preferirsi un agente indurente a base alifatica o alifatico-aromatica per garantire una migliore resistenza ai raggi UV;

pitture poliuretatiche monocomponenti, oli poliuretanic, derivati da oli vegetali e isocianati;

sistemi modificati, con catrame di carbon fossile, con resine fenoliche, con resine viniliche, acriliche,

nitrocellulosiche. Caratteristiche dei rivestimenti applicati:

temperatura di esercizio, la resistenza al calore è limitata a 100-120 °C, comunque a temperature superiori a 100 °C si verificano notevoli ingiallimenti dei film;

resistenza all'abrasione, le pellicole poliuretatiche presentano eccezionali doti di resistenza all'abrasione accoppiate a grande resistenza chimica;

tenacità, flessibilità, durezza, queste caratteristiche variano in una gamma molto ampia per la versatilità del sistema; adesione, è generalmente ottima con pretrattamenti opportuni; ritenzione di brillantezza, buona e per pitture con indurenti alifatici superiore a quella di altri cicli; resistenza chimica e alla corrosione, il ciclo presenta altissime proprietà di resistenza agli attacchi di sostanze chimiche, solventi, oli, grassi, alcuni prodotti alimentari, acqua salata ecc.; compatibilità con altri cicli di pitturazione, il sistema poliuretanico costituisce un ciclo a se stante, è però possibile usufruire di alcuni specifici fondi di altra natura; invecchiamento ed idoneità all'esposizione esterna, presenta un ottimo comportamento all'invecchiamento in quanto possiede un'elevata resistenza all'ossidazione naturale e alla degradazione; il film, pur perdendo parte della brillantezza iniziale, si manterrà inalterato nelle sue caratteristiche protettive per molto tempo; possibilità di manutenzione, questo ciclo può presentare problemi di manutenzione, quando si vogliono applicare strati di ripresa data la grande durezza della pellicola e l'inerzia nei confronti di solventi.

Dati di applicazione dei sistemi poliuretanic:

preparazione della superficie, sarà richiesta una superficie particolarmente curata del tipo sabbato con grado commerciale; potrà essere richiesto il pretrattamento con wash primer seguito da un primo strato di antiruggine poliuretanica e quindi da strati intermedi e di finitura; la preparazione con pulizia meccanica o manuale dovrà essere particolarmente accurata;

mezzi di applicazione, a spruzzo o a pennello;

composizione del ciclo protettivo, il sistema si compone generalmente di 4-5 strati opportunamente intervallati nell'applicazione da almeno 12-24 ore l'uno dall'altro;

numero di strati e spessore del film, il trattamento comprenderà le seguenti fasi:

pretrattamento con applicazione di wash primer;

uno strato di fondo antiruggine;

uno o due strati intermedi;

due strati di finitura; questi quattro o cinque strati generano uno spessore complessivo di 120-150 micron;

essiccazione e temperatura di applicazione, l'indurimento avviene in circa 24 ore a 25 °C, pertanto i vari strati devono essere sovrapposti ad intervalli di tempo collegati a quelli di indurimento stabiliti dal fabbricante; occorrerà evitare la pitturazione in ambiente ad elevata umidità e su fondi umidi;

condizione di applicazione, sono da evitare temperature inferiori a 10 °C e valori di umidità elevati. Cicli di pitturazione eterogenei

I fondi antiruggine per i cicli eterogenei si ripartiranno in due gruppi:

fondi antiruggine a base di olio di lino, clorocaucciù, alchidica, fenolica, epossidica, vinilica, per le loro caratteristiche (adesione, essiccazione, resistenza chimica, modalità di applicazione) si rimanda per ognuno alla descrizione del rispettivo ciclo omogeneo;

zincanti a freddo organici e inorganici, questi primer dovranno dare un film secco contenente una percentuale di zinco compresa tra l'80 e il 93% in peso e assicurare una duratura protezione di tipo elettrochimica al ferro. I leganti impiegati per la formulazione dei prodotti zincanti saranno:

leganti organici: resine epossidiche, viniliche, alchidiche, fenoliche, poliuretaniche, siliconiche ecc.;

leganti inorganici: particolari derivati dal silicio solubili in solvente o in acqua. Caratteristiche dei rivestimenti a base di zinco:

temperatura di esercizio, 200-250 °C per certi zincanti organici, 400-450 °C per quelli

inorganici; resistenza all'abrasione, generalmente buona, superiore negli zincanti inorganici;

tenacità e flessibilità, buona tenacità e scarsa

flessibilità; durezza, buona, migliore nei tipi inorganici;

adesione, è ottima qualora lo zinco possa arrivare a contatto diretto e intimo con il ferro, sarà pertanto necessaria una preparazione della superficie mediante sabbatura;

resistenza chimica e alla corrosione, adatti anche per atmosfere fortemente aggressive;

ricopribilità con altri prodotti, non possono essere applicati su vecchie pitture, sono invece ricopribili con sistemi tipo clorocaucciù, fenolico, vinilico, epossidico, bituminoso;

idoneità all'esposizione esterna, presentano buone resistenze agli agenti atmosferici anche fino a 12 mesi in attesa di ricevere gli strati di finitura;

possibilità di manutenzione, non presenta particolari difficoltà la possibilità di ritocco a distanza di tempo del primer di zinco.

Dati di applicazione dei rivestimenti a base di zinco:

preparazione della superficie, sarà richiesta una preparazione mediante sabbatura al metallo quasi

bianco; mezzi di applicazione, pennello o a spruzzo a bassa pressione;

spessore degli strati, sarà in funzione delle specifiche condizioni di esercizio in relazione agli strati protettivi di finitura, variando da 35 a 60 micron per gli zincanti organici, tra 70 e 90 micron per gli inorganici, qualora lo zincante sia usato senza finitura lo spessore dovrà essere di 100-130 micron;

tempo di essiccazione e temperatura di applicazione, i tempi di essiccazione variano in funzione del tipo di legante e della composizione del prodotto, le temperature di applicazione dovranno essere comprese tra 5 e 35 °C.

Per la scelta ottimale di un ciclo eterogeneo completo e le sue condizioni di applicazione sarà necessario seguire le



raccomandazioni del fabbricante di pitture, per evitare eventuali incompatibilità; sarà comunque possibile ricorrere a pitture di natura mista con funzione di collegamento per applicare su uno strato preesistente un altro di natura chimica diversa.

Selezione dei cicli di pitturazione in funzione dei diversi casi di esposizione

Le indicazioni contenute nel presente paragrafo raccomandano cicli di pitturazione omogenei o eterogenei capaci di offrire un adeguato grado di protezione per i casi più ricorrenti di esposizione delle strutture e/o manufatti d'acciaio per l'intervento di manutenzione di manufatti in ferro della fabbrica, ovvero l'imposizione di un ciclo diverso da quelli indicati nei paragrafi relativi, qualora le particolari condizioni ambientali dovessero richiederlo:

Superfici esposte ad atmosfera rurale (soli agenti atmosferici)

Pulizia manuale:

- fondo all'olio di lino, applicazione pennello;
- copertura all'olio di lino, applicazione pennello/spruzzo;
- finitura olio di lino, applicazione pennello/spruzzo;
- spessore 120-140 micron.

Superfici esposte all'atmosfera industriale normale - Ciclo oleofenolico. Ciclo epossidico vinilico eterogeneo.

Pulizia sabbiatura commerciale:

- fondo zincante inorganico, applicazione pennello/spruzzo;
- copertura clorocaucciù, applicazione pennello/spruzzo;
- finitura clorocaucciù, applicazione pennello/spruzzo;
- spessore 120-140 micron.

Pulizia sabbiatura commerciale:

- fondo epossipoliammidico, applicazione pennello;
- copertura epossidica bi., applicazione pennello/spruzzo;
- finitura epossidica bi., applicazione pennello/spruzzo;
- spessore 120-150 micron.

Superfici esposte all'atmosfera industriale molto

aggressiva Pulizia sabbiatura a metallo quasi bianco:

- fondo epossipoliammidico, applicazione pennello/spruzzo;
- copertura poliuretanica bi., applicazione pennello/spruzzo;
- spessore 120-150 micron.

Pulizia sabbiatura a metallo quasi bianco:

- fondo zincante inorganico applicazione a spruzzo;
- intermedio vinilico applicazione pennello/spruzzo;
- finitura vinilica applicazione spruzzo;
- spessore 200-220 micron.

Pulizia sabbiatura a metallo quasi bianco:

- fondo zincante inorganico applicazione a spruzzo;
- copertura epossivinilica applicazione pennello/spruzzo;
- finitura epossivinilica applicazione pennello/spruzzo;
- spessore 250-300 micron.

Superfici esposte in ambienti a permanente elevata umidità - Ciclo vinilico su zincante inorganico:

Pulizia sabbiatura commerciale;

- fondo zincante organico, applicazione pennello/spruzzo;
- copertura clorocaucciù, applicazione pennello/spruzzo;
- finitura clorocaucciù, applicazione pennello/spruzzo;
- spessore 120-140 micron.

## **Art. XI - Intonaci e decorazioni, interventi di conservazione**

### *- Intonaci*

Gli intonaci in genere dovranno essere eseguiti in stagione opportuna, dopo aver rimossa dai giunti delle murature la malta aderente, ripulita ed abbondantemente bagnata la superficie della parete stessa.

Gli intonaci, di qualunque specie siano (lisci, a superficie rustica, a bugne, per cornici e quanto altro), non dovranno mai presentare peli, crepature irregolarità negli allineamenti e negli spigoli, o altri difetti.

Quelli comunque difettosi o che non presentassero la necessaria aderenza alle murature dovranno essere demoliti e rifatti dall'Appaltatore a sue spese.

La calce da usarsi negli intonaci dovrà essere estinta da almeno tre mesi per evitare scoppiettii, sfioriture e screpolature, verificandosi le quali sarà a carico dell'Appaltatore fare tutte le riparazioni occorrenti.

Ad opera finita l'intonaco dovrà avere uno spessore non inferiore a mm 15.

Gli spigoli sporgenti o rientranti verranno eseguiti ad angolo vivo oppure con opportuno arrotondamento a seconda degli ordini che in proposito darà la Direzione Lavori.

Particolarmente per ciascun tipo di intonaco si prescrive quanto appresso.

Intonaco grezzo o arricciatura - Predisposte le fasce verticali, sotto regola di guida, in numero sufficiente verrà applicato alle murature un primo strato di malta comune detto rinzaffo, gettato con forza in modo che possa penetrare nei giunti e riempirli. Dopo che questo strato sarà alquanto asciutto, si applicherà su di esso un secondo strato della medesima malta che si stenderà con la cazzuola o col frattazzo, stuccando ogni fessura e togliendo ogni asprezza, sicché le pareti riescano, per quanto possibile, regolari.

Intonaco comune o civile - Appena l'intonaco grezzo avrà preso consistenza, si stenderà su di esso un terzo strato di malta fina, che si conguaglierà con le fasce di guida per modo che l'intera superficie risulti piana ed uniforme, senza ondeggiamenti e disposta a perfetto piano verticale o secondo le superfici degli intradossi.

Intonaci colorati - Per gli intonaci delle facciate esterne, potrà essere ordinato che alla malta da adoperarsi sopra l'intonaco grezzo siano mischiati i colori che verranno indicati per ciascuna parte delle facciate stesse.

Per dette facciate potranno venire ordinati anche i graffiti, che si otterranno aggiungendo ad uno strato di intonaco colorato, come sopra descritto, un secondo strato pure colorato ad altro colore, che poi verrà raschiato, secondo opportuni disegni, fino a far apparire il precedente. Il secondo strato di intonaco colorato dovrà avere lo spessore di almeno mm 2.

Intonaco a stucco - Sull'intonaco grezzo sarà sovrapposto uno strato alto almeno mm 4 di malta per stucchi, che verrà spianata con piccolo regolo e governata con la cazzuola così da avere pareti perfettamente piane nelle quali non sarà tollerata la benché minima imperfezione.

Ove lo stucco debba colorarsi, nella malta verranno stemperati i colori prescelti dalla D.L.

Intonaco a stucco lucido - Verrà preparato con lo stesso procedimento dello stucco semplice; l'abbozzo deve essere preparato con maggiore diligenza e deve essere di uniforme grossezza ed assolutamente privo di fenditure.

Spianato lo stucco, prima che esso sia asciutto si bagna con acqua in cui sia sciolto del sapone di Genova e quindi si comprime e si tira a lucido con ferri caldi, evitando qualsiasi macchia, la quale sarà sempre da attribuire a cattiva esecuzione del lavoro.

Terminata l'operazione si bagna lo stucco con la medesima soluzione saponacea, lisciandolo con pannolino.

Rabbocature - Le rabbocature che occorressero su muri vecchi o comunque non eseguiti con faccia vista in malta o sui muri a secco saranno formate con malta di calce.

Prima dell'applicazione della malta, le connessioni saranno diligentemente ripulite, fino a conveniente profondità, lavate con acqua abbondante e quindi riscagliate e profilate con apposito ferro.

#### - Decorazioni

Nelle facciate esterne, nei pilastri e nelle pareti interne saranno formati i cornicioni, le lesene, gli archi, le fasce, gli aggetti, le riquadrature, i bassifondi ecc., in conformità dei particolari che saranno forniti dalla D.L., nonché fatte le decorazioni, anche policrome, che pure saranno indicate, sia con colore a tinta sia a graffito.

L'ossatura dei cornicioni, delle cornici e delle fasce sarà formata, sempre in costruzione, con più ordini di pietre o di mattoni e anche in conglomerato semplice o armato, secondo lo sporto e l'altezza che le conviene.

Per i cornicioni di grande sporto saranno adottati i materiali speciali che prescriverà la D.L., oppure sarà provveduto alla formazione di apposite lastre in cemento armato con o senza mensole.

Tutti i cornicioni saranno contrappesati opportunamente e, ove occorra, ancorati alle murature inferiori.

Per le pilastrate o mostre di porte e finestre, quando non sia diversamente disposto dalla D.L., l'ossatura dovrà sempre essere eseguita contemporaneamente alla costruzione.

Predisposti i pezzi dell'ossatura nelle stabilite proporzioni e sfettate in modo da presentare l'insieme del proposto profilo, si riveste tale ossatura con un grosso strato di malta, e si aggiusta alla meglio con la cazzuola. Prosciugato questo primo strato si abbozza la cornice con un calibro o sagoma di legno, appositamente preparato, ove sia tagliato il controllo della cornice, che si farà scorrere sulla bozza con la guida di un regolo di legno. L'abbozzo, come avanti predisposto, sarà poi rivestito con apposita malta di stucco da tirarsi e lisciarsi convenientemente.

Quando nella costruzione delle murature non siano state predisposte le ossature per lesene, cornici, fasce, ecc., e queste debbano quindi applicarsi completamente in oggetto, o quando siano troppo limitate rispetto alla decorazione, o quando infine possa temersi che la parte di rifinitura delle decorazioni, per eccessiva sporgenza o per deficiente aderenza all'ossatura predisposta, col tempo possa staccarsi, si curerà di ottenere maggiore e più solido collegamento della decorazione sporgente alle pareti o alle ossature mediante infissione in esse di adatti chiodi, collegati fra loro con filo di ferro del diametro di mm 1, attorcigliato ad essi e formante maglia di cm 10 circa di lato.

Decorazioni a cemento - Le decorazioni a cemento delle porte e delle finestre e quelle parti ornate dalle cornici, davanzali, pannelli, ecc. verranno eseguite in conformità dei particolari architettonici forniti dalla D.L. Le parti più sporgenti dal piano della facciata ed i davanzali saranno formati con speciali pezzi prefabbricati di conglomerato cementizio dosato a kg 400 gettato in apposite forme all'uopo predisposte a cura e spese dell'Appaltatore, e saranno opportunamente ancorati alle murature. Quando tali pezzi siano a faccia liscia, verranno lavorati con le norme di cui all'Art. precedente il resto della decorazione, meno sporgente, sarà fatta in posto, con ossatura di cotto o di conglomerato cementizio, la quale verrà poscia, con malta di cemento, tirata in sagome e lisciata.

Per le decorazioni in genere, siano queste da eseguirsi a stucco, in cemento o in pietra, l'Appaltatore è tenuto ad approntare il relativo modello in gesso al naturale, a richiesta della D.L.

#### - Interventi di conservazione

Gli interventi di conservazione sugli intonaci e sulle decorazioni saranno sempre finalizzati alla massima tutela della loro integrità fisico-materica; l'Appaltatore dovrà pertanto, evitare demolizioni, rimozioni e dismissioni tranne quando

espressamente ordinato dalla D.L. e solo ed esclusivamente gli intonaci risultino irreversibilmente alterati e degradati, evidenziando eccessiva perdita di legante, inconsistenza, evidenti fenomeni di sfarinamento e distacco.

Le operazioni di intervento andranno pertanto effettuate salvaguardando il manufatto e distinguendo in modo chiaro le parti eventualmente ricostruite.

I materiali da utilizzarsi per l'intervento di conservazione dovranno essere accettate dalla D.L., possedere accertate caratteristiche di compatibilità fisica, chimica e meccanica con l'intonaco esistente ed il suo supporto.

## **TITOLO IV**

### **PRESCRIZIONI TECNICHE PER L'ESECUZIONE DI OPERE EDILI CLASSIFICATE SECONDO LE UNITÀ TECNOLOGICHE (UNI 8290)**

#### **Art. XII - Strutture portanti**

##### *a) Opere e strutture di muratura*

##### *- Malte per murature.*

L'impiego di malte premiscelate e premiscelate pronte è consentito, purché ogni fornitura sia accompagnata da una dichiarazione del fornitore attestante il gruppo della malta, il tipo e la quantità dei leganti e degli eventuali additivi. Ove il tipo di malta non rientri tra quelli appresso indicati, il fornitore dovrà certificare, con prove ufficiali anche le caratteristiche di resistenza della malta stessa.

Le modalità per la determinazione della resistenza a compressione delle malte sono riportate nel D.M. 13 settembre 1993.

I tipi di malta e le loro classi sono definiti in rapporto alla composizione in volume; malte di diverse proporzioni nella composizione, confezionate anche con additivi e preventivamente sperimentate, possono essere ritenute equivalenti a quelle indicate, qualora la loro resistenza media a compressione risulti non inferiore ai valori di cui al D.M. 20 novembre 1987, n. 103.

##### *- Murature in genere: criteri generali per l'esecuzione.*

Nelle costruzioni delle murature in genere verrà curata la perfetta esecuzione degli spigoli, delle volte, delle piattabande e degli archi e verranno lasciati tutti i necessari incavi, sfondi, canne e fori per:

- ricevere le chiavi ed i capichiavi delle volte; gli ancoraggi delle catene e delle travi a doppio T; le testate delle travi (di legno, di ferro); le pietre da taglio e quanto altro non venga messo in opera durante la formazione delle murature;
- il passaggio delle canalizzazioni verticali (tubi pluviali, dell'acqua potabile, canne di stufe e camini, scarico dell'acqua usata, immondizie, ecc.);
- il passaggio delle condutture elettriche, delle linee telefoniche e di illuminazione;
- le imposte delle volte e degli archi;
- zoccoli, dispositivi di arresto di porte e finestre, zanche, soglie, ferriate, ringhiere, davanzali, ecc.

Quanto detto, in modo che non vi sia mai bisogno di scalpellare le murature già eseguite.

La costruzione delle murature deve iniziarsi e proseguire uniformemente, assicurando il perfetto collegamento sia con le murature esistenti, sia fra le parti di esse.

I mattoni, prima del loro impiego, dovranno essere bagnati fino a saturazione per immersione prolungata in appositi bagnaroli e mai in aspersione.

Essi dovranno mettersi in opera con i giunti alternati ed in corsi ben regolari e normali alla superficie esterna; saranno posati sopra un abbondante strato di malta e premuti sopra di esso, in modo che la malta rifluisca all'ingiro e riempia tutte le connessioni.

La larghezza dei giunti non dovrà essere maggiore di 8 mm né minore di 5 mm.

I giunti non verranno rabboccati durante la costruzione, per dare maggiore presa all'intonaco od alla stuccatura col ferro.

Le malte da impiegarsi per la esecuzione delle murature dovranno essere passate al setaccio per evitare che i giunti fra i mattoni riescano superiori al limite di tolleranza fissato.

Se la muratura dovesse eseguirsi con parametro a vista (cortina) si dovrà avere cura di scegliere, per le facce esterne, i mattoni di migliore cottura, meglio formati e di colore più uniforme, disponendoli con perfetta regolarità e ricorrenza nelle connessioni orizzontali, alternando con precisione i giunti verticali.

In questo genere di parametro, i giunti non dovranno avere la larghezza maggiore di 5 mm e, previa loro raschiatura e pulitura, dovranno essere profilati con malta idraulica o di cemento, diligentemente compressi e lisciati con apposito ferro, senza sbavatura.

Le sordine, gli archi, le piattabande e le volte dovranno essere costruite in modo che i mattoni siano sempre disposti in direzione normale alla curva dell'intradosso e la larghezza dei giunti non dovrà mai eccedere 5 mm all'intradosso e 10 mm all'estradosso.

All'innesto con muri da costruirsi in tempo successivo, dovranno essere lasciate opportune ammorsature in relazione al materiale impiegato.

I lavori di muratura, qualunque sia il sistema costruttivo adottato, debbono essere sospesi nei periodi di gelo, durante i quali la temperatura si mantiene, per molte ore, al disotto di zero gradi centigradi.

Quando il gelo si verifici per alcune ore della notte, le opere in muratura ordinaria possono essere eseguite nelle ore meno fredde del giorno, purché, al distacco del lavoro, vengano adottati opportuni provvedimenti per difendere le murature dal gelo notturno.

Le impostature per le volte, gli archi, ecc. devono essere lasciate nelle murature sia con gli addentellati d'uso, sia col costruire l'origine delle volte e degli archi a sbalzo mediante le debite sagome, secondo quanto verrà prescritto dalla Direzione dei lavori.

La Direzione dei lavori stessa potrà ordinare che sulle aperture di vani e di porte e finestre siano collocati degli architravi (cemento armato, acciaio) con dimensioni che saranno fissate in relazione alla luce dei vani, allo spessore del muro ed al sovraccarico.

Nel punto di passaggio fra le fondazioni entro terra e la parte fuori terra, sarà eseguito un opportuno strato (impermeabile, drenante, ecc.) che impedisca la risalita per capillarità.

*- Murature portanti: tipologie e caratteristiche tecniche.*

Si dovrà fare riferimento alle norme del D.M. 20 novembre 1987, n. 103 e relativa Circolare 4 gennaio 1989, n. 30787. In particolare, vanno tenute presenti le prescrizioni che seguono:

Muratura costituita da elementi resistenti naturali.

La muratura è costituita da elementi di pietra legati tra di loro tramite malta.

Le pietre, da ricavarsi in genere per abbattimento di rocce, devono essere non friabili o sfaldabili e resistenti al gelo, nel caso di murature esposte direttamente agli agenti atmosferici e non devono contenere in misura sensibile sostanze solubili o residui organici.

Le pietre devono presentarsi monde di cappellaccio e di parti alterate o facilmente rimovibili; devono possedere sufficiente resistenza, sia allo stato asciutto che bagnato, e buona adesività alle malte.

In particolare, gli elementi devono possedere i requisiti minimi di resistenza determinabili secondo le modalità descritte nell'allegato 1 del citato D.M. 20 novembre 1987, n. 103.

L'impiego di elementi provenienti da murature esistenti è subordinato al soddisfacimento dei requisiti sopra elencati ed al ripristino della freschezza delle superfici a mezzo di pulitura e lavaggio delle superfici stesse.

Le murature formate da elementi resistenti naturali si distinguono nei seguenti tipi:

- 1) muratura di pietra non squadrata: composta con pietrame di cava grossolanamente lavorato, posto in opera in strati pressoché regolari;
- 2) muratura listata: costituita come la muratura in pietra non squadrata, ma intercalata da fasce di conglomerato semplice o armato, oppure da ricorsi orizzontali costituiti da almeno due filari in laterizio pieno, posti ad interasse non superiore a 1,6 m ed estesi a tutta la lunghezza ed a tutto lo spessore del muro;
- 3) muratura di pietra squadrata: composta con pietre di geometria pressoché parallelepipeda posta in opera in strati regolari.

*- Paramenti per le murature di pietrame.*

Per le facce a vista delle murature di pietrame, secondo gli ordini della Direzione dei lavori, potrà essere prescritta l'esecuzione delle seguenti lavorazioni speciali:

- a) con pietra rasa e teste scoperte (ad opera incerta);
- b) a mosaico grezzo;
- c) con pietra squadrata a corsi pressoché regolari;
- d) con pietra squadrata a corsi regolari;

-a) Nel paramento con «pietra rasa e teste scoperte» (ad opera incerta), il pietrame dovrà essere scelto diligentemente fra il migliore e la sua facciavista dovrà essere ridotta col martello a superficie approssimativamente piana; le pareti esterne dei muri dovranno risultare bene allineate e non presentare rientranze o sporgenze maggiori di 25 mm.

-b) Nel paramento a «mosaico grezzo», la facciavista dei singoli pezzi dovrà essere ridotta col martello e con la grossa punta a superficie perfettamente piana ed a figura poligonale e i singoli pezzi dovranno combaciare fra loro regolarmente, restando vietato l'uso delle scaglie.

In tutto il resto si seguiranno le norme indicate per il paramento a pietra rasa.

-c) Nel paramento a «corsi regolari» i conci dovranno essere perfettamente piani e squadrati, con la facciavista rettangolare, lavorati a grana ordinaria; essi dovranno avere la stessa altezza per tutta la lunghezza del medesimo corso e qualora i vari corsi non avessero eguale altezza, questa dovrà essere disposta in ordine decrescente dai corsi inferiori ai corsi superiori, con differenza però fra due corsi successivi non maggiore di 5 cm. La Direzione dei lavori potrà anche prescrivere l'altezza dei singoli corsi e ove nella stessa superficie di paramento venissero impiegati conci di pietra da taglio, per rivestimento di alcune parti, i filari di paramento a corsi regolari dovranno essere in perfetta corrispondenza con quelli della pietra da taglio.

Tanto nel paramento a corsi pressoché regolari, quanto in quello a corsi regolari, non sarà tollerato l'impiego di scaglie nella faccia esterna; il combaciamento dei corsi dovrà avvenire, per almeno un terzo della loro rientranza, nelle facce di posa e non potrà essere mai inferiore a 10 cm nei giunti verticali.

La rientranza dei singoli pezzi non sarà mai minore della loro altezza, non inferiore a 25 cm; l'altezza minima dei corsi non dovrà essere mai inferiore a 20 cm.

In entrambi i paramenti a corsi, lo sfalsamento di due giunti verticali consecutivi non dovrà essere minore di 10 cm e le

connessure avranno larghezza non superiore ad un centimetro.

Per tutti i tipi di paramento, le pietre dovranno mettersi in opera alternativamente di punta, in modo da assicurare il collegamento col nucleo interno della muratura.

Per le murature con malta, quando questa avrà fatto convenientemente presa, le connessure delle facce di paramento dovranno essere accuratamente stuccate.

Per quanto riguarda le connessure, saranno mantenuti i limiti di larghezza fissati negli articoli precedenti, secondo le diverse categorie di muratura.

Nelle volte in pietrame si impiegheranno pietre di forma, per quanto possibile, regolare, aventi i letti di posa o naturalmente piani o resi grossolanamente tali con la mazza o col martello.

In tutte le specie di parametri, la stuccatura dovrà essere fatta raschiando preventivamente le connessure, fino a conveniente profondità per purgarle dalla malta, dalla polvere e da qualunque altra materia estranea, lavandole con acqua abbondante e riempiendo, quindi, le connessure stesse con nuova malta della qualità prescritta, curando, poi, che questa penetri bene dentro, comprimendola e lisciandola con apposito ferro, in modo che il contorno dei conci sui fronti del paramento, a lavoro finito, si disegni nettamente e senza sbavature.

#### *b) Opere e strutture di calcestruzzo*

##### *- Impasti di conglomerato cementizio.*

Gli impasti di conglomerato cementizio dovranno essere eseguiti in conformità con quanto previsto nell'allegato 1 del D.M. 9 gennaio 1996.

La distribuzione granulometrica degli inerti, il tipo di cemento e la consistenza dell'impasto devono essere adeguati alla particolare destinazione del getto ed al procedimento di posa in opera del conglomerato.

Il quantitativo d'acqua deve essere il minimo necessario a consentire una buona lavorabilità del conglomerato, tenendo conto anche dell'acqua contenuta negli inerti.

Partendo dagli elementi già fissati, il rapporto acqua-cemento e, quindi, il dosaggio del cemento, dovrà essere scelto in relazione alla resistenza richiesta per il conglomerato.

L'impiego degli additivi dovrà essere subordinato all'accertamento dell'assenza di ogni pericolo di aggressività.

L'impasto deve essere fatto con mezzi idonei ed il dosaggio dei componenti eseguito con modalità atte a garantire la costanza del proporzionamento previsto in sede di progetto.

Per i calcestruzzi preconfezionati si fa riferimento alla norma UNI 9858.

##### *- Controlli sul conglomerato cementizio.*

Per i controlli sul conglomerato ci si atterrà a quanto previsto dall'Allegato 2 del D.M. 9 gennaio 1996.

Il conglomerato viene individuato tramite la resistenza caratteristica a compressione secondo quanto specificato nel suddetto Allegato 2 del D.M. 9 gennaio 1996.

La resistenza caratteristica del conglomerato dovrà essere non inferiore a quella richiesta dal progetto.

Il controllo di qualità del conglomerato si articola nelle seguenti fasi: studio preliminare di qualificazione, controllo di accettazione e prove complementari (vedere paragrafi 4, 5 e 6 del suddetto Allegato 2).

I prelievi dei campioni necessari per i controlli delle fasi suddette avverranno al momento della posa in opera dei casseri, secondo le modalità previste nel paragrafo 3 del suddetto Allegato 2.

##### *- Norme di esecuzione per il cemento armato normale.*

Nell'esecuzione delle opere di cemento armato normale, l'Appaltatore dovrà attenersi alle norme contenute nella L. 5 novembre 1971, n. 1086 e nelle relative norme tecniche del D.M. 9 gennaio 1996. In particolare:

a) Gli impasti devono essere preparati e trasportati in modo da escludere pericoli di segregazione dei componenti o di prematuro inizio della presa al momento del getto.

Il getto deve essere convenientemente compatto; la superficie dei getti deve essere mantenuta umida per almeno tre giorni.

Non si deve mettere in opera il conglomerato a temperature minori di 0° C, salvo il ricorso ad opportune cautele.

b) Le giunzioni delle barre in zona tesa, quando non siano evitabili, si devono realizzare possibilmente nelle regioni di minor sollecitazione, in ogni caso devono essere opportunamente sfalsate.

Le giunzioni di cui sopra possono effettuarsi mediante:

- saldature eseguite in conformità delle norme in vigore sulle saldature;

- manicotto filettato;

- sovrapposizione calcolata in modo da assicurare l'ancoraggio di ciascuna barra; in ogni caso, la lunghezza della sovrapposizione in retto deve essere non minore di 20 volte il diametro e la prosecuzione di ciascuna barra deve essere deviata verso la zona compressa. La distanza mutua (interferro) nella sovrapposizione non deve superare di 6 volte il diametro.

c) Le barre piegate devono presentare, nelle piegature, un raccordo circolare di raggio non inferiore a 6 volte il diametro. Gli ancoraggi devono rispondere a quanto prescritto al punto 5.3.3 del D.M. 9 gennaio 1996. Le piegature di barre di acciaio incrudito a freddo non possono essere effettuate a caldo.

d) La superficie dell'armatura resistente deve distare dalle facce esterne del conglomerato di almeno 0,8 cm nel caso di solette, setti e pareti e di almeno 2 cm nel caso di travi e pilastri.

Tali misure devono essere aumentate e al massimo, portate rispettivamente, a 2 cm per le solette ed a 4 cm per le

travi ed i pilastri, in presenza di salsedine marina ed altri agenti aggressivi. Copriferri maggiori richiedono opportuni provvedimenti intesi ad evitare il distacco (per esempio reti).

Le superfici delle barre devono essere mutuamente distanziate, in ogni direzione, di almeno una volta il valore del diametro delle barre medesime e, in ogni caso, a non meno di 2 cm. Si potrà derogare a quanto sopra raggruppando le barre a coppie ed aumentando la mutua distanza minima tra le coppie ad almeno 4 cm.

Per le barre di sezione non circolare si deve considerare il diametro del cerchio circoscritto.

e) Il disarmo deve avvenire per gradi ed in modo da evitare azioni dinamiche. Inoltre, esso non deve avvenire prima che la resistenza del conglomerato abbia raggiunto il valore necessario in relazione all'impiego della struttura all'atto del disarmo, tenendo anche conto delle altre esigenze progettuali e costruttive; la decisione è lasciata al giudizio del Direttore dei lavori.

#### c) Solai

##### - Generalità.

Le coperture degli ambienti e dei vani e le suddivisioni orizzontali tra gli stessi, potranno essere eseguite a seconda delle indicazioni di progetto, con solai di uno dei tipi descritti negli articoli successivi.

I solai di partizione orizzontale (interpiano) e quelli di copertura dovranno essere previsti per sopportare, a seconda della destinazione prevista per i locali prelativi, i carichi comprensivi degli effetti dinamici ordinari, previsti ai punti 5 e 6 del D.M. 16 gennaio 1996 (Verifica sicurezza costruzioni).

##### - Solai su travi e travicelli in legno

Le travi principali a quattro fili di legno avranno dimensioni e distanze che saranno indicate in relazione alla luce e al sovraccarico. I travicelli, pure a quattro fili, saranno collocati alla distanza, fra asse e asse, corrispondente alla lunghezza del tavolato che dovrà essere collocato su di essi.

### Art. XIII - Coperture, pareti, pavimenti e rivestimenti

#### a) Coperture

##### - Esecuzione di coperture continue (piane)

Le coperture continue sono quelle in cui la tenuta all'acqua è assicurata indipendentemente dalla pendenza della superficie di copertura. Esse si intendono convenzionalmente suddivise nelle seguenti categorie:

- copertura senza elemento termoisolante, con strato di ventilazione oppure senza;
- copertura con elemento termoisolante, con strato di ventilazione oppure senza.

Quando non è diversamente descritto negli altri documenti progettuali (o quando questi non sono sufficientemente dettagliati), ciascuna delle categorie sopracitate sarà composta dagli strati funzionali di seguito elencati (definiti secondo la norma UNI 8178).

Nelle soluzioni costruttive uno strato può assolvere ad una o più funzioni.

La copertura termoisolata e non ventilata avrà quali strati ed elementi fondamentali:

- 1) l'elemento portante;
- 2) lo strato di pendenza;
- 3) lo strato di schermo o barriera al vapore, con funzione di impedire (schermo) o di ridurre (barriera) il passaggio del vapore d'acqua e per controllare il fenomeno della condensa;
- 4) l'elemento di tenuta all'acqua;
- 5) l'elemento termoisolante con funzione di portare al valore richiesto la resistenza termica globale della copertura; 6) lo strato filtrante;
- 7) lo strato di protezione.

La presenza di altri strati funzionali (complementari), eventualmente necessari perché dovuti alla soluzione costruttiva scelta, dovrà essere coerente con le indicazioni della norma UNI 8178 sia per quanto riguarda i materiali utilizzati, sia per quanto riguarda la collocazione rispetto agli altri strati nel sistema di copertura.

- Per la realizzazione degli strati si utilizzeranno i materiali indicati nel progetto; ove non sia specificato in dettaglio nel progetto od a suo complemento, si rispetteranno le prescrizioni seguenti:

- 1) per l'elemento portante, a seconda della tecnologia costruttiva adottata, si farà riferimento alle prescrizioni già date nel presente Capitolato sui calcestruzzi, sulle strutture o prodotti di legno, ecc.;
- 2) per l'elemento termoisolante si farà riferimento all'articolo sui materiali per isolamento termico e, inoltre, si curerà che nella posa in opera siano realizzate correttamente le giunzioni, siano curati i punti particolari, siano assicurati adeguati punti di fissaggio e/o garantita una mobilità termoigrometrica rispetto allo strato contiguo;
- 3) per lo strato di irrigidimento (o supporto), a seconda della soluzione costruttiva impiegata e del materiale, si verificherà la sua capacità di ripartire i carichi, la sua resistenza alle sollecitazioni meccaniche che deve trasmettere e la durabilità nel tempo;
- 4) lo strato di tenuta all'acqua sarà realizzato, a seconda della soluzione costruttiva prescelta, con membrane in fogli o prodotti fluidi da stendere in sito fino, a realizzare uno strato continuo.

a) Le caratteristiche delle membrane sono quelle indicate nell'articolo su prodotti per le coperture. In fase di posa si dovrà curare: la corretta realizzazione dei giunti utilizzando eventualmente materiali ausiliari (adesivi, ecc.), e le modalità di realizzazione previste dal progetto e/o consigliate dal produttore nella sua documentazione tecnica, ivi incluse le prescrizioni sulle condizioni ambientali (umidità, temperature, ecc.) e di sicurezza. Attenzione particolare

sarà data all'esecuzione di bordi, punti particolari, risvolti, ecc., ove possono verificarsi infiltrazioni sotto lo strato.

b) Le caratteristiche dei prodotti fluidi e/o in pasta sono quelle indicate nell'articolo sui prodotti per le coperture. In fase di posa si dovrà porre cura nel seguire le indicazioni del progetto e/o del fabbricante, allo scopo di ottenere strati uniformi e dello spessore previsto, che garantiscano continuità anche nei punti particolari quali risvolti, asperità, elementi verticali (camini, aeratori, ecc.).

Sarà curato, inoltre, che le condizioni ambientali (temperatura, umidità, ecc.) od altre situazioni (presenza di polvere, tempi di maturazione, ecc.) siano rispettate, per favorire una esatta rispondenza del risultato finale alle ipotesi di progetto;

6) lo strato di protezione sarà realizzato secondo la soluzione costruttiva indicata dal progetto.

I materiali (verniciature, granigliature, lamine, ghiaietto, ecc.) risponderanno alle prescrizioni previste nell'articolo loro applicabile.

Nel caso di protezione costituita da pavimentazione, quest'ultima sarà eseguita secondo le indicazioni del progetto e/o secondo le prescrizioni previste per le pavimentazioni curando che non si formino incompatibilità meccaniche, chimiche, ecc. tra la copertura e la pavimentazione sovrastante;

7) lo strato di pendenza è solitamente integrato in altri strati, pertanto si rinvia per i materiali allo strato funzionale che lo ingloba. Per quanto riguarda la realizzazione, si curerà che il piano (od i piani) inclinato che lo concretizza abbia il corretto orientamento verso gli eventuali punti di confluenza e che, nel piano, non si formino avvallamenti più o meno estesi che ostacolano il deflusso dell'acqua. Si cureranno inoltre le zone raccordate all'incontro con camini, aeratori, ecc.

8) per gli altri strati complementari riportati nella norma UNI 8178, si dovranno adottare soluzioni costruttive che impieghino uno dei materiali ammessi dalla norma stessa. Il materiale prescelto dovrà rispondere alle prescrizioni previste nell'articolo di questo Capitolato ad esso applicabile.

Per la realizzazione in opera si seguiranno le indicazioni del progetto e/o le indicazioni fornite dal produttore ed accettate dalla Direzione dei lavori, ivi comprese quelle relative alle condizioni ambientali e/o alle precauzioni da seguire nelle fasi di cantiere.

- Il Direttore dei lavori, per la realizzazione delle coperture piane, opererà come segue:

a) nel corso dell'esecuzione dei lavori (con riferimento ai tempi e alle procedure) il Direttore dei lavori verificherà che i materiali impiegati e le tecniche di posa siano effettivamente quelle prescritte che, almeno per gli strati più significativi, il risultato finale sia coerente con le prescrizioni di progetto e, comunque, con la funzione attribuita all'elemento o strato considerato.

In particolare saranno verificati: i collegamenti tra gli strati; la realizzazione dei giunti/sovrapposizioni (per gli strati realizzati con pannelli, fogli ed in genere con prodotti preformati); l'esecuzione accurata dei bordi e dei punti particolari. Ove siano richieste lavorazioni in sito verranno verificati con semplici metodi da cantiere: le resistenze meccaniche (portate, punzonamenti, resistenze a flessione); le adesioni o connessioni fra strati (o, quando richiesta, l'esistenza di completa separazione); la tenuta all'acqua, all'umidità, ecc.;

b) a conclusione dell'opera il Direttore dei lavori farà eseguire prove (anche localizzate) di funzionamento formando battenti di acqua, condizioni di carico, di punzonamento, ecc. che siano significativi delle ipotesi previste dal progetto o dalla realtà.

Egli avrà cura, inoltre, di far aggiornare e raccogliere i disegni costruttivi più significativi unitamente alla descrizione e/o alle schede tecniche dei prodotti impiegati (specialmente quelli non visibili ad opera ultimata) e alle prescrizioni attinenti la successiva manutenzione.

### *Opere di impermeabilizzazione*

- Le opere di impermeabilizzazione servono a limitare (o ridurre entro valori prefissati) il passaggio di acqua (sotto forma liquida o gassosa) attraverso una parte dell'edificio (pareti, fondazioni, pavimenti, controterra, ecc.) o comunque, lo scambio igrometrico tra ambienti.

Esse si dividono in:

impermeabilizzazioni costituite da strati continui (o discontinui) di prodotti;

impermeabilizzazioni realizzate mediante la formazione di intercapedini ventilate.

- Le impermeabilizzazioni, si suddividono nelle seguenti categorie:

a) impermeabilizzazioni di coperture continue o discontinue;

b) impermeabilizzazioni di pavimentazioni;

c) impermeabilizzazioni di opere interrato;

d) impermeabilizzazioni di elementi verticali (con risalita d'acqua).

- Per la realizzazione delle diverse categorie si utilizzeranno i materiali e le modalità indicate negli altri documenti progettuali; ove non siano specificate in dettaglio nel progetto od a suo completamento si rispetteranno le seguenti prescrizioni:

1) per le impermeabilizzazioni di coperture, vedere artt. precedenti;

2) per le impermeabilizzazioni di pavimentazioni, vedere articolo successivo;

3) per le impermeabilizzazioni di opere interrato valgono le prescrizioni seguenti:

a) per le soluzioni che adottino membrane in foglio o rotolo, si sceglieranno i prodotti che, per resistenza meccanica a trazione, agli urti ed alla lacerazione meglio si prestano a sopportare l'azione del materiale di reinterro (che comunque dovrà essere ricollocato con le dovute cautele). Le resistenze predette potranno essere raggiunte mediante strati

complementari e/o di protezione ed essere completate da soluzioni adeguate per ridurre entro limiti accettabili le azioni di insetti, muffe, radici e sostanze chimiche presenti nel terreno.

Inoltre, durante la realizzazione, si curerà che risvolti, punti di passaggio di tubazioni, ecc. siano accuratamente eseguiti, onde evitare sollecitazioni localizzate o provocare distacchi e punti di infiltrazione;

b) per le soluzioni che adottano prodotti rigidi in lastre, fogli sagomati e similari (con la formazione di interspazi per la circolazione di aria), si opererà come indicato nel punto a) per la resistenza meccanica. Per le soluzioni ai bordi e nei punti di attraversamento di tubi, ecc., si eseguirà con cura la soluzione adottata in modo da non costituire punti di infiltrazione e di debole resistenza meccanica;

c) per le soluzioni che adottano intercapedini di aria, si curerà la realizzazione della parete più esterna (a contatto con il terreno) in modo da avere continuità ed adeguata resistenza meccanica. Al fondo dell'intercapedine si realizzeranno opportuni drenaggi dell'acqua che limitino il fenomeno di risalita capillare nella parete protetta;

d) per le soluzioni che adottano prodotti applicati fluidi od in pasta si sceglieranno prodotti che possiedano caratteristiche di impermeabilità ed anche di resistenza meccanica (urti, abrasioni, lacerazioni). Le resistenze predette potranno essere raggiunte mediante strati complementari e/o di protezione ed essere completate da soluzioni adeguate, per ottenere valori accettabili di resistenza ad agenti biologici quali radici, insetti, muffe, ecc., nonché di resistenza alle possibili sostanze chimiche presenti nel terreno.

Durante l'esecuzione si curerà la corretta realizzazione di risvolti e di bordi, nonché di punti particolari (per esempio: i passaggi di tubazioni), in modo da evitare possibili zone di infiltrazione e/o distacco.

La preparazione del fondo, l'eventuale preparazione del prodotto (miscelazioni, ecc.), le modalità di applicazione, ivi comprese le condizioni ambientali (temperatura ed umidità) e quelle di sicurezza, saranno quelle indicate dal produttore nella sua documentazione tecnica ed accettate dalla Direzione dei lavori;

4) per le impermeabilizzazioni di elementi verticali (con risalita d'acqua), si eseguiranno strati impermeabili (o drenanti) che impediscano o riducano al minimo il passaggio di acqua per capillarità, ecc. Gli strati si eseguiranno con fogli, prodotti spalmati, malte speciali, ecc., curandone la continuità e la collocazione corretta nell'elemento.

L'utilizzo di estrattori di umidità per murature, malte speciali ed altri prodotti similari, sarà ammesso solo con prodotti di provata efficacia ed osservando scrupolosamente le indicazioni del progetto e del produttore per la loro realizzazione.

- Il Direttore dei lavori, per la realizzazione delle opere di impermeabilizzazione, opererà come segue:

a) nel corso dell'esecuzione dei lavori (con riferimento ai tempi e alle procedure) il Direttore dei lavori verificherà che i materiali impiegati e le tecniche di posa siano effettivamente quelle prescritte, almeno per gli strati più significativi, il risultato finale sia coerente con le prescrizioni di progetto e, comunque, con la funzione attribuita all'elemento o strato considerato.

In particolare saranno verificati: i collegamenti tra gli strati; la realizzazione dei giunti/sovrapposizioni dei singoli prodotti, costituenti uno strato, l'esecuzione accurata dei bordi e dei punti particolari ove saranno richieste lavorazioni in sito.

Saranno verificati con semplici metodi da cantiere: le resistenze meccaniche (portate, punzonamenti, resistenza a flessione; ecc.; la impermeabilità dello strato di tenuta d'acqua, la continuità (o discontinuità) degli strati, ecc.;

b) a conclusione dell'opera il Direttore dei lavori farà eseguire prove (anche localizzate) per verificare la resistenza ad azioni meccaniche, l'interconnessione e la compatibilità con altre parti dell'edificio e con le eventuali opere di completamento.

Egli avrà cura, di far aggiornare e raccogliere i disegni costruttivi, unitamente alle schede tecniche di prodotti ed alle eventuali prescrizioni per la manutenzione.

#### *b) Esecuzione delle pareti esterne*

- La parete esterna è il sistema edilizio avente la funzione di separare e conformare gli spazi interni al sistema rispetto all'esterno.

Si intende per partizione interna un sistema edilizio avente funzione di dividere e conformare gli spazi interni del sistema edilizio.

Nell'esecuzione delle pareti esterne, si terrà conto della loro tipologia (trasparente, portante, portata, monolitica, ad intercapedine, termoisolata, ventilata) e della loro collocazione (a cortina, a semicortina od inserita).

- Quando non è diversamente descritto negli altri documenti progettuali (o quando questi non sono sufficientemente dettagliati), si intende che ciascuna delle categorie di parete sopracitata è composta da più strati funzionali (costruttivamente uno strato può assolvere a più funzioni), che devono essere realizzati come segue.

a) Le pareti a cortina (facciate continue) saranno realizzate utilizzando materiali e prodotti rispondenti al presente Capitolato (vetro, isolanti, sigillanti, pannelli, finestre, elementi portanti, ecc.).

Le parti metalliche si intendono lavorate in modo da non subire microfessure o comunque danneggiamenti ed, a seconda del metallo, opportunamente protette dalla corrosione.

Durante il montaggio si curerà la corretta esecuzione dell'elemento di supporto ed il suo ancoraggio alla struttura dell'edificio, eseguendo (per parti) verifiche della corretta esecuzione delle giunzioni (bullonature, saldature, ecc.) e del rispetto delle tolleranze di montaggio e dei giochi. Si effettueranno prove di carico (anche per parti) prima di procedere al successivo montaggio degli altri elementi.

La posa dei pannelli di tamponamento, dei telai, dei serramenti, ecc., sarà effettuata rispettando le tolleranze di posizione e utilizzando i sistemi di fissaggio previsti. I giunti saranno eseguiti secondo il progetto e, comunque, posando correttamente le guarnizioni ed i sigillanti, in modo da garantire le prestazioni di tenuta all'acqua, all'aria, di



isolamento termico, acustico, ecc. e tenendo conto dei movimenti localizzati della facciata e dei suoi elementi, dovuti a variazioni termiche, pressione del vento, ecc. La posa di scossaline coprigiunti, ecc. avverrà in modo da favorire la protezione e la durabilità dei materiali protetti ed in modo che le stesse non siano danneggiate dai movimenti delle facciate.

Il montaggio dei vetri e dei serramenti avverrà secondo le indicazioni date nell'articolo a loro dedicato.

b) Le pareti esterne realizzate a base di pietra naturale saranno realizzate con le modalità descritte nell'articolo sulle opere di muratura, tenendo conto delle modalità di esecuzione particolari (giunti, sovrapposizioni, ecc.).

Per gli intonaci in genere si rinvia all'articolo sull'esecuzione di queste opere. Comunque, in relazione alle funzioni attribuite alle pareti ed al livello di prestazione richiesto, si curerà la realizzazione dei giunti, la connessione tra gli strati e le compatibilità meccaniche e chimiche.

Nel corso dell'esecuzione si curerà la completa realizzazione dell'opera, con attenzione alle interferenze con altri elementi (impianti), all'esecuzione dei vani di porte e finestre.

Nell'esecuzione si seguiranno le modalità previste dal produttore (ivi incluso l'utilizzo di appositi attrezzi) ed approvate dalla Direzione dei lavori. Si curerà la corretta predisposizione degli elementi che svolgono anche funzione di supporto, in modo da rispettare le dimensioni, le tolleranze ed i giochi previsti o comunque necessari ai fini del successivo assemblaggio degli altri elementi. Si curerà che gli elementi di collegamento e di fissaggio vengano posizionati ed installati in modo da garantire l'adeguata trasmissione delle sollecitazioni meccaniche. Il posizionamento di pannelli, vetri, elementi di completamento, ecc. sarà realizzato con l'interposizione di guarnizioni, distanziatori, ecc. che garantiscano il raggiungimento dei livelli di prestazione previsti e sarà completato con sigillature, ecc.

Il sistema di giunzione nel suo insieme deve completare il comportamento della parete e deve essere eseguito secondo gli schemi di montaggio previsti; analogamente si devono eseguire, secondo gli schemi previsti e con accuratezza, le connessioni con le pareti murarie.

### c) *Esecuzione delle pavimentazioni*

- La pavimentazione è un sistema edilizio avente lo scopo di consentire o migliorare il transito e la resistenza alle sollecitazioni in determinate condizioni di uso.

Le pavimentazioni sono convenzionalmente suddivise nelle seguenti categorie:

- pavimentazioni su strato portante;

- pavimentazioni su terreno (cioè dove la funzione di strato portante del sistema di pavimentazione è svolta dal terreno).

- Quando non è diversamente descritto negli altri documenti progettuali (o quando questi non sono sufficientemente dettagliati), si intende che ciascuna delle categorie sopracitate sarà composta dai seguenti strati funzionali (costruttivamente uno strato può assolvere una o più funzioni).

a) La pavimentazione su strato portante avrà quali elementi o strati fondamentali:

1) lo strato portante, con la funzione di resistenza alle sollecitazioni meccaniche dovute ai carichi permanenti o di esercizio;

2) lo strato di scorrimento, con la funzione di compensare e rendere compatibili gli eventuali scorrimenti differenziali tra strati contigui;

3) lo strato ripartitore, con funzione di trasmettere allo strato portante le sollecitazioni meccaniche impresse dai carichi esterni, qualora gli strati costituenti la pavimentazione abbiano comportamenti meccanici sensibilmente differenziati;

4) lo strato di collegamento, con funzione di ancorare il rivestimento allo strato ripartitore (o portante);

5) lo strato di rivestimento, con compiti estetici e di resistenza alle sollecitazioni meccaniche, chimiche, ecc.

A seconda delle condizioni di utilizzo e delle sollecitazioni previste i seguenti strati possono diventare fondamentali:

6) lo strato di impermeabilizzante, con funzione di dare alla pavimentazione una prefissata impermeabilità ai liquidi ed ai vapori;

7) lo strato di compensazione, con funzione di compensare quote, pendenze, errori di planarità ed, eventualmente, incorporare impianti (questo strato frequentemente ha anche funzione di strato di collegamento).

b) La pavimentazione su terreno avrà quali elementi o strati funzionali:

1) il terreno (suolo), con funzione di resistere alle sollecitazioni meccaniche trasmesse dalla pavimentazione;

2) lo strato impermeabilizzante (o drenante);

3) lo strato ripartitore;

4) lo strato di compensazione e/o pendenza;

5) il rivestimento.

A seconda delle condizioni di utilizzo e delle sollecitazioni previste, possono essere previsti altri strati complementari.

- Per la *pavimentazione su strato portante* sarà effettuata la realizzazione degli strati utilizzando i materiali indicati nel progetto; ove non sia specificato in dettaglio nel progetto od a suo complemento, si rispetteranno le prescrizioni seguenti.

1) Per lo strato portante, a seconda della soluzione costruttiva adottata, si farà riferimento alle prescrizioni già date nel presente Capitolato sulle strutture di calcestruzzo, sulle strutture di legno, ecc.

2) Per lo strato di scorrimento, a seconda della soluzione costruttiva adottata, si farà riferimento alle prescrizioni già date per i prodotti quali sabbia, membrane a base sintetica o bituminosa, fogli di carta o cartone o pannelli di fibre, di

vetro o roccia.

Durante la realizzazione si curerà la continuità dello strato, la corretta sovrapposizione o realizzazione dei giunti e l'esecuzione dei bordi, dei risvolti, ecc.

3) Per lo strato ripartitore, a seconda della soluzione costruttiva adottata, si farà riferimento alle prescrizioni già date per i prodotti quali calcestruzzi armati o non, malte cementizie, lastre prefabbricate di calcestruzzo armato o non, lastre o pannelli a base di legno.

Durante la realizzazione si curerà, oltre alla corretta esecuzione dello strato in quanto a continuità e spessore, la realizzazione di giunti e bordi e dei punti di interferenza con elementi verticali o con passaggi di elementi impiantistici, in modo da evitare azioni meccaniche localizzate od incompatibilità chimico-fisiche.

Sarà infine curato che la superficie finale abbia caratteristiche di planarità, rugosità, ecc. adeguate per lo strato successivo.

4) Per lo strato di collegamento, a seconda della soluzione costruttiva adottata, si farà riferimento alle prescrizioni già date per i prodotti quali malte, adesivi organici e/o con base cementizia e, nei casi particolari, alle prescrizioni del produttore riguardanti gli elementi di fissaggio, meccanici od altro tipo.

Durante la realizzazione si curerà la uniforme e corretta distribuzione del prodotto con riferimento agli spessori e/o alle quantità consigliate dal produttore in modo da evitare eccesso da rifiuto o insufficienza, che possono provocare scarsa resistenza o adesione. Si verificherà, inoltre, che la posa avvenga con gli strumenti e nelle condizioni ambientali (temperatura, umidità) e preparazione dei supporti suggeriti dal produttore.

5) Per lo strato di rivestimento, a seconda della soluzione costruttiva adottata, si farà riferimento alle prescrizioni già date nell'articolo sui prodotti per pavimentazioni.

Durante la fase di posa si cureranno la corretta esecuzione degli eventuali motivi ornamentali, la posa degli elementi di completamento e/o accessori, la corretta esecuzione dei giunti, delle zone di interferenza (bordi, elementi verticali, ecc.), nonché le caratteristiche di planarità o, comunque, delle conformazioni superficiali rispetto alle prescrizioni di progetto, nonché le condizioni ambientali di posa ed i tempi di maturazione.

6) Per lo strato di impermeabilizzazione, a seconda che abbia funzione di tenuta all'acqua, barriera o schermo al vapore, valgono le indicazioni fornite per questi strati nell'articolo sulle coperture continue.

7) Per lo strato di isolamento termico valgono le indicazioni fornite per questo strato all'articolo sulle coperture piane. Durante la fase di posa in opera, si cureranno il rispetto delle indicazioni progettuali e comunque la continuità dello strato con la corretta realizzazione dei giunti/sovrapposizioni, la realizzazione accurata dei risvolti ai bordi e nei punti di interferenza con elementi verticali (nel caso di pavimento cosiddetto galleggiante, i risvolti dovranno contenere tutti gli strati sovrastanti). Sarà verificato, nei casi di utilizzo di supporti di gomma, sughero, ecc., il corretto posizionamento di questi elementi ed i problemi di compatibilità meccanica, chimica, ecc., con lo strato sottostante e sovrastante.

8) Per lo strato di compensazione delle quote valgono le prescrizioni date per lo strato di collegamento (per gli strati sottili) e/o per lo strato ripartitore (per gli spessori maggiori di 20 mm).

*Per le pavimentazioni su terreno*, la realizzazione degli strati sarà effettuata utilizzando i materiali indicati nel progetto, ove non sia specificato in dettaglio nel progetto od a suo complemento si rispetteranno le prescrizioni seguenti.

9) Per lo strato costituito dal terreno si provvederà alle operazioni di asportazione dei vegetali e dello strato contenente le loro radici o comunque ricco di sostanze organiche. Sulla base delle sue caratteristiche di portanza, limite liquido, plasticità, massa volumica, ecc. si procederà alle operazioni di costipamento con opportuni mezzi meccanici, alla formazione di eventuale correzione e/o sostituzione (trattamento) dello strato superiore, per conferirgli adeguate caratteristiche meccaniche, di comportamento all'acqua, ecc. In caso di dubbio o contestazione, si farà riferimento alla norma UNI 8381 e/o alle norme CNR sulle costruzioni stradali.

10) Per lo strato impermeabilizzante o drenante, si farà riferimento alle prescrizioni già fornite per i materiali quali sabbia, ghiaia, pietrisco, ecc. indicate nella norma UNI 8381. Per l'esecuzione dello strato si adotteranno opportuni dosaggi granulometrici di sabbia, ghiaia e pietrisco, in modo da conferire allo strato resistenza meccanica, resistenza al gelo e limite di plasticità adeguati. In caso di dubbio o contestazione, si farà riferimento alla norma UNI 8381 e/o alle norme CNR sulle costruzioni stradali.

Questo strato assolve quasi sempre anche funzione di strato di separazione e/o scorrimento.

11) Per lo strato ripartitore dei carichi si farà riferimento alle prescrizioni contenute sia per i materiali sia per la loro realizzazione con misti cementati, solette di calcestruzzo, conglomerati bituminosi alle prescrizioni della norma UNI 8381 e/o alle norme CNR sulle costruzioni stradali. In generale si curerà la corretta esecuzione degli spessori, la continuità degli strati, la realizzazione dei giunti, dei bordi e dei punti particolari.

12) Per lo strato di compensazione e/o pendenza valgono le indicazioni fornite per lo strato ripartitore; è ammesso che esso sia eseguito anche successivamente allo strato ripartitore, purché sia utilizzato materiale identico o comunque compatibile e siano evitati fenomeni di incompatibilità fisica o chimica o comunque scarsa aderenza, dovuta ai tempi di presa, maturazione e/o alle condizioni climatiche al momento dell'esecuzione.

13) Per lo strato di rivestimento valgono le indicazioni fornite nell'articolo sui prodotti per pavimentazione.

Durante l'esecuzione si cureranno, a seconda della soluzione costruttiva prescritta dal progetto, le indicazioni fornite dal progetto stesso e comunque si curerà, in particolare, la continuità e regolarità dello strato (planarità, deformazioni locali, pendenze, ecc.), l'esecuzione dei bordi e dei punti particolari. Si cureranno, inoltre, l'impiego di criteri e macchine secondo le istruzioni del produttore del materiale e il rispetto delle condizioni climatiche e di sicurezza e dei

tempi di presa e maturazione.

- Il Direttore dei lavori, per la realizzazione delle coperture piane, opererà nel seguente modo:

a) nel corso dell'esecuzione dei lavori (con riferimento ai tempi e alle procedure) il Direttore dei lavori verificherà che i materiali impiegati e le tecniche di posa siano effettivamente quelle prescritte che, almeno per gli strati più significativi, il risultato finale sia coerente con le prescrizioni di progetto e, comunque, con la funzione attribuita all'elemento o strato considerato.

In particolare saranno verificati: i collegamenti tra gli strati; la realizzazione dei giunti/sovrapposizioni per gli strati realizzati con pannelli, fogli ed in genere con prodotti preformati; l'esecuzione accurata dei bordi e dei punti particolari. Ove siano richieste lavorazioni in sito, verranno verificati con semplici metodi da cantiere: le resistenze meccaniche (portate, punzonamenti, resistenze a flessione); le adesioni fra strati (o, quando richiesto, l'esistenza di completa separazione); la tenuta all'acqua, all'umidità, ecc.;

b) a conclusione dell'opera il Direttore dei lavori farà eseguire prove (anche localizzate) di funzionamento formando battenti di acqua, condizioni di carico, di punzonamento, ecc. che siano significativi delle ipotesi previste dal progetto o dalla realtà.

Egli avrà cura, inoltre, di far aggiornare e raccogliere i disegni costruttivi più significativi unitamente alla descrizione e/o alle schede tecniche dei prodotti impiegati (specialmente quelli non visibili ad opera ultimata) e alle prescrizioni attinenti la successiva manutenzione.

#### d) Sistemi di rivestimenti esterni

- Si definisce sistema di rivestimento il complesso di strati di prodotti della stessa natura o di natura diversa, omogenei o disomogenei, che realizzano la finitura dell'edificio. I sistemi di rivestimento si distinguono, a seconda della loro funzione, in:

- rivestimenti per esterno;
- rivestimenti protettivi in ambienti con specifica aggressività;
- rivestimenti protettivi di materiali lapidei, legno, ferro, metalli non ferrosi, ecc.

#### - Sistemi realizzati con prodotti fluidi.

Questi sistemi devono essere realizzati, secondo le prescrizioni date nel progetto, con prodotti costituiti da pitture, vernici impregnanti, ecc. aventi le caratteristiche riportate nell'articolo loro applicabile e, a completamento del progetto, devono rispondere alle indicazioni seguenti:

a) Su pietre naturali ed artificiali:

- impregnazione della superficie con siliconi o olii fluorurati, non pellicolanti, resistenti alle radiazioni U.V., al dilavamento, agli agenti corrosivi presenti nell'atmosfera.

b) Su intonaci esterni:

- tinteggiatura della superficie con tinte alla calce o ai silicati inorganici;
- pitturazione della superficie con pitture organiche.

c) Su prodotti di legno e di acciaio.

I sistemi si intendono realizzati secondo le prescrizioni del progetto e, in loro mancanza (od a loro integrazione), si intendono realizzati secondo le indicazioni date dal produttore ed accettate dalla Direzione dei lavori; le informazioni saranno fornite secondo le norme UNI 8758 o UNI 8760 e riguarderanno:

- criteri e materiali di preparazione del supporto;
- criteri e materiali per realizzare l'eventuale strato di fondo, ivi comprese le condizioni ambientali (temperatura, umidità) del momento della realizzazione e del periodo di maturazione e le condizioni per la successiva operazione;
- criteri e materiali per realizzare l'eventuale strato intermedio, ivi comprese le condizioni citate all'alinea precedente per la realizzazione e maturazione;
- criteri e materiali per lo strato di finiture, ivi comprese le condizioni citate al secondo alinea.

d) Durante l'esecuzione, per tutti i tipi predetti, si cureranno, per ogni operazione, la completa esecuzione degli strati, la realizzazione dei punti particolari, le condizioni ambientali (temperatura, umidità) e la corretta condizione dello strato precedente (essiccazione, maturazione, assenza di bolle, ecc.), nonché le prescrizioni relative alle norme di igiene e sicurezza.

- Il Direttore dei lavori, per la realizzazione del sistema di rivestimento opererà come segue:

- a) nel corso dell'esecuzione dei lavori (con riferimento ai tempi ed alle procedure) il Direttore dei lavori verificherà che i materiali impiegati e le tecniche di posa siano effettivamente quelle prescritte e che almeno per gli strati più significativi, il risultato delle operazioni predette sia coerente con le prescrizioni di progetto e comunque, con la funzione che è attribuita all'elemento o strato realizzato.

In particolare saranno verificati:

- per i rivestimenti fluidi od in pasta, il rispetto delle prescrizioni di progetto o concordate come detto nel punto a), verificando la loro completezza, specialmente delle parti difficilmente controllabili al termine dei lavori;

- b) a conclusione dei lavori, il Direttore dei lavori farà eseguire prove (anche localizzate) e con facili mezzi da cantiere creando sollecitazioni compatibili con quelle previste dal progetto o, comunque, simulanti le sollecitazioni dovute all'ambiente, agli utenti futuri, ecc.

## Art. XIV - Opere di vetratura e serramentistica

- *Generalità*

- Le opere di vetratura sono quelle che comportano la collocazione in opera di lastre di vetro (o prodotti similari sempre comunque in funzione di schermo) sia in luci fisse sia in ante fisse o mobili di finestre, portafinestre o porte.

- Le opere di serramentistica sono quelle relative alla collocazione di serramenti (infissi) nei vani aperti delle parti murarie destinate a riceverli.

- Le opere di vetratura devono essere realizzate con i materiali e le modalità previsti dal progetto e, ove questo non sia sufficientemente dettagliato, valgono le prescrizioni seguenti:

a) le lastre di vetro, in relazione al loro comportamento meccanico, devono essere scelte tenendo conto delle loro dimensioni, delle sollecitazioni previste dovute a carico di vento e neve, delle sollecitazioni dovute ad eventuali sbattimenti ed alle deformazioni prevedibili del serramento.

Per la loro scelta devono essere considerate le esigenze di isolamento termico, acustico, di trasmissione luminosa, di trasparenza o traslucidità, di sicurezza sia ai fini antinfortunistici, sia di resistenza alle effrazioni, atti vandalici, ecc. Per la valutazione dell'adeguatezza delle lastre alle prescrizioni predette, in mancanza di prescrizioni nel progetto si intendono adottati i criteri stabiliti nelle norme UNI per l'isolamento termico ed acustico, la sicurezza, ecc. (UNI 7143, UNI 7144, UNI 7170 e UNI 7697).

Gli smussi ai bordi e negli angoli devono prevenire possibili scagliature.

b) I materiali di tenuta, se non precisati nel progetto, sono scelti in relazione alla conformazione e alle dimensioni delle scanalature (o battente aperto con ferma vetro) per quanto riguarda lo spessore, le dimensioni in genere e la capacità di adattarsi alle deformazioni elastiche dei telai fissi e delle ante apribili e alla resistenza alle sollecitazioni dovute ai cicli termoigrometrici tenuto conto delle condizioni microlocali che si creano all'esterno rispetto all'interno, ecc., e tenuto conto del numero, posizione e caratteristiche dei tasselli di appoggio, periferici e spaziatori.

Nel caso di lastre posate senza serramento, gli elementi di fissaggio (squadrette, tiranti, ecc.) devono avere adeguata resistenza meccanica, essere preferibilmente di metallo non ferroso o comunque protetto dalla corrosione. Tra gli elementi di fissaggio e la lastra deve essere interposto un materiale elastico e durabile alle azioni climatiche.

c) La posa in opera deve avvenire previa eliminazione di depositi e di materiali dannosi dalle lastre, serramenti, ecc. e collocando i tasselli di appoggio in modo da far trasmettere correttamente il peso della lastra al serramento; i tasselli di fissaggio servono a mantenere la lastra nella posizione prefissata.

Le lastre che possono essere urtate devono essere rese visibili con opportuni segnali (motivi ornamentali, maniglie, ecc.).

La sigillatura dei giunti tra lastra e serramento deve essere continua in modo da eliminare ponti termici ed acustici. Per i sigillanti e gli adesivi si devono rispettare le prescrizioni previste dal fabbricante per la preparazione e le condizioni ambientali di posa e di manutenzione.

Comunque la sigillatura deve essere conforme a quella richiesta dal progetto od effettuata sui prodotti utilizzati per qualificare il serramento nel suo insieme.

L'esecuzione effettuata secondo la norma UNI 6534 potrà essere considerata conforme alla richiesta del presente Capitolato, nei limiti di validità della norma stessa.

- La realizzazione della posa dei serramenti deve essere effettuata come indicato nel progetto e comunque deve avvenire secondo le prescrizioni seguenti.

a) Le finestre devono essere collocate su propri controtelai e fissate con i mezzi previsti dal progetto e, comunque, in modo da evitare sollecitazioni localizzate.

Il giunto tra controtelaio e telaio fisso, se non progettato in dettaglio onde mantenere le prestazioni richieste al serramento, dovrà essere eseguito con le seguenti attenzioni:

- deve essere assicurata la tenuta all'aria e l'isolamento acustico;

- gli interspazi devono essere sigillati con materiale comprimibile e che resti elastico nel tempo; se ciò non fosse sufficiente (giunti larghi più di 8 mm), si sigillerà anche con apposito sigillante capace di mantenere l'elasticità nel tempo e di aderire al materiale dei serramenti;

- il fissaggio deve resistere alle sollecitazioni che il serramento trasmette sotto l'azione del vento o di carichi dovuti all'utenza (comprese le false manovre).

b) La posa con contatto diretto tra serramento e parte muraria deve avvenire:

- assicurando il fissaggio con l'ausilio di elementi meccanici (zanche, tasselli ad espansione, ecc.);

- sigillando il perimetro esterno con malta, previa eventuale interposizione di elementi separatori quale nontessuti, fogli, ecc.;

- curando l'immediata pulizia delle parti che possono essere danneggiate (macchiate, corrose, ecc.) dal contatto con la malta.

c) Le porte devono essere posate in opera analogamente a quanto indicato per le finestre; inoltre si dovranno curare le altezze di posa rispetto al livello del pavimento finito.

Per le porte con alte prestazioni meccaniche (antieffrazione), acustiche, termiche o di comportamento al fuoco, si rispetteranno inoltre le istruzioni per la posa date dal fabbricante ed accettate dalla Direzione dei lavori.

- Il Direttore dei lavori, per la realizzazione opererà come segue:

a) nel corso dell'esecuzione il Direttore dei lavori (con riferimento ai tempi ed alle procedure) verificherà via via che i materiali impiegati e le tecniche di posa siano effettivamente quelle prescritte.

In particolare saranno verificati: la realizzazione delle sigillature tra lastre di vetro e telai e tra i telai fissi e i controtelai, l'esecuzione dei fissaggi per le lastre non intelaiate e il rispetto delle prescrizioni di progetto, del Capitolato e del

produttore per i serramenti con altre prestazioni;

b) a conclusione dei lavori il Direttore dei lavori eseguirà verifiche visive della corretta messa in opera e della completezza di giunti, sigillature, ecc. Saranno eseguiti controlli orientativi circa la forza di apertura e chiusura dei serramenti (stimandole con la forza corporea necessaria), l'assenza di punti di attrito non previsti, e prove orientative di tenuta all'acqua, con spruzzatori a pioggia, ed all'aria, con l'uso di fumogeni, ecc.

Egli avrà cura di far aggiornare e raccogliere i disegni costruttivi più significativi unitamente alla descrizione e/o schede tecniche dei prodotti impiegati (specialmente quelli non visibili ad opera ultimata) e alle prescrizioni attinenti la successiva manutenzione.

## TITOLO V

### ULTERIORI PRESCRIZIONI TECNICHE PER ESECUZIONE DI OPERE COMPLEMENTARI IN CONSIDERAZIONE DELLA RILEVANZA DEL BENE

#### Art. XV - Opere in marmo e pietre naturali

##### *Norme generali*

Le opere in marmo, pietre naturali od artificiali dovranno in genere corrispondere esattamente alle forme e dimensioni risultanti dai disegni di progetto ed essere lavorate a seconda delle prescrizioni generali del presente Capitolato o di quelle particolari impartite dalla Direzione dei Lavori all'atto dell'esecuzione.

Tutti i materiali dovranno avere le caratteristiche esteriori (grana, coloritura e venatura) e quelle essenziali della specie prescelta.

Prima di cominciare i lavori, qualora non si sia provveduto in merito avanti l'appalto da parte della Committente, l'Impresa dovrà preparare a sue spese i campioni dei vari marmi o pietre e delle loro lavorazioni, e sottoporli all'approvazione della Direzione dei Lavori, alla quale spetterà in maniera esclusiva di giudicare se essi corrispondono alle prescrizioni. Detti campioni, debitamente contrassegnati, resteranno depositati negli Uffici della Direzione dei Lavori, quali termini di confronto e di riferimento.

Per quanto ha riferimento con le dimensioni di ogni opera nelle sue parti componenti, la Direzione dei Lavori ha la facoltà di prescrivere le misure dei vari elementi di un'opera qualsiasi (rivestimento, copertina, cornice, pavimento, colonna, ecc.), la formazione e disposizione dei vari conci e lo spessore delle lastre, come pure di precisare gli spartiti, la posizione dei giunti, la suddivisione dei pezzi, l'andamento della venatura, ecc., secondo i particolari disegni costruttivi che la stessa Direzione dei Lavori potrà fornire all'Impresa all'atto dell'esecuzione; e quest'ultima avrà l'obbligo di uniformarsi a tali norme, come ad ogni altra disposizione circa la formazione di modanature, scorniciature, gocciolatoio, ecc.

Per le opere di una certa importanza, la Direzione dei Lavori potrà, prima che esse vengano iniziate, ordinare all'Impresa la costruzione di modelli in gesso, anche in scala al vero, il tutto a spese dell'Impresa stessa, sino ad ottenere l'approvazione, prima di procedere all'esecuzione della particolare finitura.

Per tutte le opere infine è fatto obbligo all'Impresa di rilevare e controllare, a propria cura e spese, la corrispondenza delle varie opere ordinate dalla Direzione dei Lavori alle strutture rustiche esistenti, e di segnalare tempestivamente a quest'ultima ogni divergenza od ostacolo, restando essa Impresa in caso contrario unica responsabile della perfetta rispondenza dei pezzi all'atto della posa in opera. Essa avrà pure l'obbligo di apportare alle stesse, in corso di lavoro, tutte quelle modifiche che potessero essere richieste dalla Direzione dei Lavori.

#### Art. XVI - Opere da cementista

##### *Cementi decorativi*

I cementi decorativi, gettati in opera ad imitazione di pietra naturale di qualsiasi tipo e colore, comportano la formazione di uno strato superficiale con impasto di sabbia normale, polvere di marmo, graniglia e scaglia con

cemento, variamente lavorato (raspato, martellinato, spuntato).

L'opera del cementista comporta la rasatura a gesso del cassero predisposto dall'Imprenditore edile, la formazione della sagoma di ornato, il necessario getto dell'impasto di cemento e graniglia (con polvere di marmo, scaglia, coloranti, ingredienti) della stessa pietra naturale da imitare con uno spessore non inferiore a 10 mm, ed esteso a tutta la parte destinata a rimanere in vista.

Eseguito a cura dell'Imprenditore edile il getto di calcestruzzo a riempimento dell'eventuale spazio residuo fra il cemento decorativo e la struttura muraria portante ed il disfacimento del cassero, il cementista provvede alla pulizia del cemento decorativo, alla ripassatura, profilatura degli spigoli, rettifica di imperfezioni, sigillature e finitura della superficie vista come prescritta.

I cementi decorativi gettati in opera comportano la fornitura dei materiali occorrenti, gesso, sabbia normale, polvere di marmo, graniglia, scaglie, cemento e le prestazioni di mano d'opera da specialista: sono escluse le prestazioni di competenza dell'Imprenditore edile (cassero, calcestruzzo, ferro di armatura, disarmo del cassero), i ponteggi, le impalcature e le opere provvisionali.

I cementi decorativi si computano a metro quadrato.

#### *Intonaci speciali*

Gli intonaci speciali, eseguiti dallo specialista (intonaco di cemento decorativo, intonaco colorato pietrificato, intonaco con graniglia lavata a getto) comportano l'applicazione alle strutture murarie di uno strato di cemento e graniglia con aggiunta di coloranti ed ingredienti particolari e finiture delle superfici viste, diverso a seconda del tipo di intonaco.

La finitura della superficie vista dell'intonaco di cemento decorativo può essere raspata, martellinata o spuntata.

Per l'intonaco colorato pietrificante, esso comporta l'applicazione di uno strato di impasto a base di cementante neutro, idrofugo in polvere, colori minerali fini, granulati quarzosi e di diverse dimensioni e dosati in modo da assicurare la massima compattezza dell'impasto, la lamatura della superficie finita; tale intonaco può essere applicato mediante spruzzatura con idonea apparecchiatura; la spruzzatura non comporta ulteriore lavorazione della superficie vista.

Per intonaco con graniglia lavata a getto, esso comporta l'applicazione di uno strato di impasto a base di cemento, sabbia, granulato di pietra naturale di colori vari prestabiliti. Successivamente all'applicazione dell'impasto, si procede con lavatura a getto, all'asportazione dello strato superficiale, rimanendo in vista la superficie granulata.

Gli intonaci si misurano in base alla loro superficie effettiva in proiezione verticale (per le pareti) ed orizzontale (per soffitti e plafoni) senza tener conto di sporgenze, rientranze e riquadri inferiori a 5 cm.

#### **Art. XVII - Opere da carpentiere**

Tutti i legnami da impiegarsi in opere permanenti da carpentiere (grossa armatura di tetto, travature per solai, impalcati, ecc.), devono essere lavorati con la massima cura e precisione, secondo ogni buona regola d'arte e in conformità alle prescrizioni date dalla Direzione dei Lavori.

Tutte le giunzioni dei legnami debbono avere la forma e le dimensioni prescritte, ed essere nette e precise in modo da ottenere un perfetto combaciamento dei pezzi che devono essere uniti.

Non è tollerato alcun taglio in falso, né zeppe o cunei, né qualsiasi altro mezzo di guarnitura o ripieno.

Qualora venga ordinato dalla Direzione dei Lavori, nelle facce di giunzione verranno interposte delle lamine di piombo o di zinco od anche del cartone incatramato.

Le diverse parti componenti un'opera in legname devono essere fra loro collegate solidamente in tutti i punti di contatto mediante caviglie, chiodi, squadre, staffe di ferro, chiavarde, fasciature di reggia od altro, in conformità alle prescrizioni che saranno date.

Dovendosi impiegare chiodi per collegamento dei legnami, è espressamente vietato farne l'applicazione senza apparecchiarne prima il conveniente foro con succhiello.

I legnami prima della loro posizione in opera e prima dell'esecuzione della spalmatura di catrame o della coloritura, se ordinata, debbono essere congiunti in prova nei cantieri, per essere esaminati ed accettati provvisoriamente dalla Direzione dei Lavori.

Tutte le parti dei legnami che rimangono incassate nella muratura devono, prima della posa in opera, essere convenientemente spalmate di catrame vegetale o di carbolineum e tenute, almeno lateralmente e posteriormente, isolate in modo da permettere la permanenza di uno strato di aria possibilmente ricambiabile.

#### **Art. XVIII - Opere da falegname**

##### *Porte*

In base al d.m. 14 giugno 1989, n. 236, "Regolamento di attuazione dell'art. 1 della legge 9 gennaio 1989, n. 13 - Prescrizioni tecniche necessarie a garantire l'accessibilità, l'adattabilità e la visitabilità degli edifici privati e di edilizia residenziale pubblica sovvenzionata e agevolata", le porte di accesso di ogni unità ambientale devono essere facilmente manovrabili, di tipo e luce netta tali da consentire un agevole transito anche da parte di persona su sedia a ruote; il vano della porta e gli spazi antistanti e retrostanti devono essere complanari.

Occorre dimensionare adeguatamente gli spazi antistanti e retrostanti, con riferimento alle manovre da effettuare con la sedia a ruote, anche in rapporto al tipo di apertura.

Sono ammessi dislivelli in corrispondenza del vano della porta di accesso di una unità immobiliare, ovvero negli

interventi di ristrutturazione, purché questi siano contenuti e tali comunque da non ostacolare il transito di una persona su sedia a ruote.

Per dimensioni, posizionamento e manovrabilità la porta deve essere tale da consentire una agevole apertura della/e ante da entrambi i lati di utilizzo; sono consigliabili porte scorrevoli o con anta a libro, mentre devono essere evitate le porte girevoli, a ritorno automatico non ritardato e quelle vetrate se non fornite di accorgimenti per la sicurezza. Le porte vetrate devono essere facilmente individuabili mediante l'apposizione di opportuni segnali. Sono da preferire maniglie del tipo a leva opportunamente curvate ed arrotondate.

*Specifiche* - La luce netta della porta di accesso di ogni edificio e di ogni unità immobiliare deve essere di almeno 80 cm. La luce netta delle altre porte deve essere di almeno 75 cm.

Gli spazi antistanti e retrostanti la porta devono essere dimensionati nel rispetto dei minimi previsti negli schemi grafici di seguito riportati.

L'altezza delle maniglie deve essere compresa tra 85 e 95 cm (consigliata 90 cm). Devono inoltre, essere preferite soluzioni per le quali le singole ante delle porte non abbiano larghezza superiore ai 120 cm, e gli eventuali vetri siano collocati ad una altezza di almeno 40 cm dal piano del pavimento. L'anta mobile deve poter essere usata esercitando una pressione non superiore a 8 kg.

## **Art. XIX - Opere da fabbro e serramentista**

### *Norme generali e particolari per opere in ferro*

Nelle opere di ferro, questo deve essere lavorato diligentemente con maestria, regolarità di forme e precisione di dimensioni, secondo i disegni che fornirà la Direzione dei Lavori con particolare attenzione nelle saldature e ribaditure. I fori saranno tutti eseguiti con trapano; le chiodature, ribaditure, ecc. dovranno essere perfette, senza sbavature; i tagli essere limati.

Saranno rigorosamente rifiutati tutti quei pezzi che presentino il più leggero indizio di imperfezione.

Ogni pezzo od opera completa in ferro dovrà essere fornita a piè d'opera colorita a minio.

Per ogni opera in ferro a richiesta della Direzione dei Lavori, l'Appaltatore avrà l'obbligo di presentare il relativo modello alla preventiva approvazione.

L'Impresa sarà in ogni caso obbligata a controllare gli ordinativi ed a rilevare sul posto le misure esatte delle diverse opere in ferro essendo responsabile degli inconvenienti che potessero verificarsi per l'omissione di tale controllo.

In particolare si prescrive:

a) *Inferrate, cancellate, ecc.* - Saranno costruite a perfetta regola d'arte, secondo i tipi che verranno indicati all'atto esecutivo. Esse dovranno presentare tutti i regoli ben dritti, spianati ed in perfetta composizione. I tagli delle connessioni per i ferri incrociati mezzo a mezzo dovranno essere della massima precisione ed esattezza, ed il vuoto di uno dovrà esattamente corrispondere al pieno dell'altro, senza la minima ineguaglianza o discontinuità.

Le inferrate con regoli intrecciati ad occhio non presenteranno nei buchi, formati a fuoco, alcuna fessura.

In ogni caso l'intreccio dei ferri dovrà essere diritto ed in parte dovrà essere munito di occhi, in modo che nessun elemento possa essere sfilato.

I telai saranno fissati ai ferri di orditura e saranno muniti di forti grappe ed arpioni, ben chiodati ai regoli di telaio in numero, dimensioni e posizioni che verranno indicate.

b) *Infissi in alluminio elettrocolorato.* - Gli infissi per finestre, vetrate ed altro, potranno essere richiesti con profilati in alluminio elettrocolorato.

Dovranno essere simili al campione che potrà richiedere o fornire l'Amministrazione. Gli infissi potranno avere parte fissa od apribile, anche a vasistas, come sarà richiesto; le chiusure saranno eseguite a ricupero ad asta rigida, con corsa inversa ed avranno il ferro inferiore e superiore. Il sistema di chiusura potrà essere a leva od a manopola a seconda di come sarà richiesto. Le cerniere dovranno essere a quattro maschiettature in numero di due o tre parti per ciascuna partita dell'altezza non inferiore a 12 cm con ghiande terminali.

Gli apparecchi di chiusura e di manovra in genere dovranno risultare bene equilibrati e non richiedere eccessivi sforzi per la chiusura.

Le manopole e le cerniere, se richiesto, saranno cromate. Le ante apribili dovranno essere munite di gocciolatoio.

Le ferramenta di ritegno dovranno essere proporzionate alla robustezza dell'infisso stesso.

Per tutte le strutture metalliche si dovranno osservare le norme di cui alla legge 5 novembre 1971, n. 1086 ed al decreto Ministero ll.pp. 1 aprile 1983.

## **Art. XX - Opere da stuccatore**

La rasatura a gesso di pareti verticali, orizzontali, inclinate, piane e curve deve essere effettuata con una miscela di gesso da stuccatore e di calce adesiva in polvere nelle proporzioni di 60 parti di gesso e 40 di calce, in spessore non inferiore a 5 mm e non superiore a 10 mm, su preesistente intonaco rustico eseguito in piano con fasce; eventuali difetti dell'intonaco rustico devono essere corretti con malta a cura e spesa dell'esecutore dell'intonaco prima che venga applicata la rasatura a gesso. Questa deve essere eseguita in piano; la superficie di essa, sia in senso verticale che orizzontale non deve presentare ondulazioni, fuori quadro, strapiombi rilevabili ad occhio nudo o con normali sistemi di controllo; gli angoli e spigoli (rientranti e sporgenti) devono risultare assolutamente rettilinei in verticale,

orizzontale ed in squadra; le superfici devono essere assolutamente prive di calcinaroli, graffi, tacche, grumi, rugosità ed altri difetti che compromettano la regolarità e la planarità delle pareti e plafoni.

Il rivestimento a soffitto con pannelli di gesso armato comprende, oltre alla fornitura del pannello e relativa mano d'opera dello specialista e suo aiutante, la fornitura dei tiranti in filo di ferro zincato ed il loro aggancio alla preesistente struttura portante; qualora sia necessaria l'esecuzione di una struttura in legno, cui fissare il rivestimento di gesso, questa viene compensata a parte.

Le rasature a gesso si computano a metro quadrato di superficie effettiva e comprendono la rasatura sulle pareti, la formazione di spigoli ed angoli, le riprese, i ripristini, i ritocchi, con un minimo contabilizzato a m<sup>2</sup> 1 per la rasatura ed il rivestimento in pannelli di gesso misurati in sviluppo di superficie, escluso oggetti, rientranze e sporgenze inferiori a 5 cm e con un minimo di 1 m per le opere misurate a metro lineare.

#### **Art. XXII- Opere da vetraio**

Le lastre di vetro saranno di norma chiare, del tipo indicato nell'elenco prezzi; per le latrine si adotteranno vetri rigati o smerigliati, il tutto salvo più precise indicazioni che saranno impartite all'atto della fornitura dalla Direzione dei Lavori.

Per quanto riguarda la posa in opera, le lastre di vetro verranno normalmente assicurate negli appositi incavi dei vari infissi in legno con adatte puntine e mastice da vetraio (formato con gesso e olio di lino cotto), spalmando prima uno strato sottile di mastice sui margini verso l'esterno del battente nel quale deve collocarsi la lastra.

Collocata questa in opera, saranno stuccati i margini verso l'interno col mastice ad orlo inclinato a 45°, ovvero si fisserà mediante regoletti di legno e viti.

Potrà inoltre esser richiesta la posa delle lastre entro intelaiature ad incastro, nel qual caso le lastre, che verranno infilate dall'apposita fessura praticata nella traversa superiore dell'infisso, dovranno essere accuratamente fissate con spessori invisibili, in modo che non vibrino.

Sugli infissi in ferro le lastre di vetro potranno essere montate o con stucco ad orlo inclinato, come sopra accennato, o mediante regoletti di metallo o di legno fissato con viti; in ogni caso si dovrà avere particolare cura nel formare un finissimo strato di stucco su tutto il perimetro della battuta dell'infisso contro cui dovrà appoggiarsi poi il vetro, e nel ristuccare accuratamente dall'esterno tale strato con altro stucco, in modo da impedire in maniera sicura il passaggio verso l'interno dell'acqua piovana battente a forza contro il vetro e far sì che il vetro riposi fra due strati di stucco (uno verso l'esterno e l'altro verso l'interno).

Potrà essere richiesta infine la fornitura di vetro isolante e diffusore (tipo "Termolux" o simile), formato da due lastre di vetro chiaro dello spessore di 2,2 mm, racchiudenti uno strato uniforme (dello spessore da 3 mm) di feltro di fili e fibre di vetro trasparente, convenientemente disposti rispetto alla direzione dei raggi luminosi, racchiuso e protetto da ogni contatto con l'aria esterna mediante un bordo perimetrale di chiusura, largo da 10 a 15 mm, costituito da uno speciale composto adesivo resistente all'umidità.

Lo stucco da vetraio dovrà sempre essere protetto con una verniciatura a base di minio ed olio cotto; quello per la posa del "Termolux" sarà del tipo speciale adatto.

Il collocamento in opera delle lastre di vetro, cristallo, ecc. potrà essere richiesto a qualunque altezza ed in qualsiasi posizione, e dovrà essere completato da una perfetta pulitura delle due facce delle lastre stesse, che dovranno risultare perfettamente lucide e trasparenti.

L'Impresa ha l'obbligo di controllare gli ordinativi dei vari tipi di vetri passatili dalla Direzione dei Lavori, rilevandone le esatte misure ed i quantitativi, e di segnalare a quest'ultima le eventuali discordanze, restando a suo completo carico gli inconvenienti di qualsiasi genere che potessero derivare dall'omissione di tale tempestivo controllo.

Essa ha anche l'obbligo della posa in opera di ogni specie di vetri o cristalli, anche se forniti da altre Ditte, a prezzi di tariffa.

Ogni rottura di vetri o cristalli, avvenuta prima della presa in consegna da parte della Direzione dei Lavori, sarà a carico dell'Impresa.

#### **Art. XXII - Opere da lattoniere**

La chiodatura con ribattini di rame, ove occorrente, deve essere doppia con i ribattini alternati ed equidistanti uno dall'altro.

La saldatura con stagno deve essere uniforme e senza interruzioni; i bracci per l'affrancatura dei tubi pluviali devono essere a distanza non superiore ad 1,5 m; le cicogne per sostegno di canali di gronda, a distanza non superiore ad 1 m.

Le sovrapposizioni devono essere non inferiori a cm 5 per i pluviali, a 15 per canali e scossaline.

Per i materiali in plastica le connessioni devono essere effettuate con collante in modo da garantire una perfetta tenuta, gli accoppiamenti sia verticali che orizzontali devono essere effettuati in modo da assicurare l'assorbimento delle dilatazioni termiche; in particolare gli elementi per canali di gronda devono comprendere gli angolari normali e speciali, i raccordi, le testate esterne ed interne, con o senza scarico a seconda delle esigenze dell'opera da compiere.

#### **Art. XXIII - Opere da stagnaio**



I manufatti in latta, in lamiera di ferro nera o zincata, in ghisa, in zinco, in rame, in piombo, in ottone, in alluminio o in altri materiali dovranno essere delle dimensioni e forme richieste nonché lavorati a regola d'arte, con la maggiore precisione.

Detti lavori saranno dati in opera, salvo contraria precisazione contenuta nella tariffa dei prezzi, completi di ogni accessorio necessario al loro perfetto funzionamento, come raccordi di attacco, coperchio, viti di spurgo in ottone o bronzo, pezzi speciali e sostegni di ogni genere (braccetti, grappe, ecc.). Saranno inoltre verniciati con una mano di catrame liquido, ovvero di minio di piombo ed olio di lino cotto, od anche con due mani di vernice comune, a seconda delle disposizioni della Direzione dei Lavori.

Le giunzioni dei pezzi saranno fatte mediante chiodature, ribattiture, o saldature, secondo quanto prescritto dalla stessa Direzione ed in conformità ai campioni, che dovranno essere presentati per l'approvazione.

L'Impresa ha l'obbligo di presentare, a richiesta della Direzione dei lavori, i progetti delle varie opere, tubazioni, reti di distribuzione, di raccolta, ecc. completi dei relativi calcoli, disegni e relazioni, di apportarvi le modifiche che saranno richieste e di ottenere l'approvazione da parte della Direzione stessa prima dell'inizio delle opere stesse.

#### **Art. XXIV - Opere da imbianchino**

##### *Tinteggiature, verniciature e coloriture - norme generali*

Qualunque tinteggiatura, coloritura o verniciatura dovrà essere preceduta da una conveniente ed accuratissima preparazione delle superfici, e precisamente da raschiature, scrostature, eventuali riprese di spigoli e tutto quanto occorre per uguagliare le superfici medesime.

Successivamente le dette superfici dovranno essere perfettamente levigate con carta vetrata e, quando trattasi di coloriture o verniciature, nuovamente stuccate, quindi pomiciate e lisciate, previa imprimitura, con modalità e sistemi atti ad assicurare la perfetta riuscita del lavoro.

Speciale riguardo dovrà aversi per le superfici da rivestire con vernici.

Le tinteggiature, coloriture e verniciature dovranno, se richiesto, essere anche eseguite con colori diversi su una stessa parete, complete di filettature, zoccoli e quant'altro occorre per l'esecuzione dei lavori a regola d'arte.

La scelta dei colori è dovuta al criterio insindacabile della Direzione dei Lavori e non sarà ammessa alcuna distinzione tra colori ordinari e colori fini, dovendosi in ogni caso fornire i materiali più fini e delle migliori qualità.

Le successive passate di coloriture ad olio e verniciature dovranno essere di tonalità diverse, in modo che sia possibile, in qualunque momento, controllare il numero delle passate che sono state applicate.

In caso di contestazione, qualora l'impresa non sia in grado di dare la dimostrazione del numero di passate effettuate, la decisione sarà a sfavore dell'Impresa stessa. Comunque essa ha l'obbligo, dopo l'applicazione di ogni passata e prima di procedere all'esecuzione di quella successiva, di farsi rilasciare dal personale della Direzione dei Lavori una dichiarazione scritta.

Prima d'iniziare le opere da pittore, l'Impresa ha inoltre l'obbligo di eseguire nei luoghi e con le modalità che le saranno prescritti, i campioni dei vari lavori di rifinitura, sia per la scelta delle tinte che per il genere di esecuzione, e di ripeterli eventualmente con le varianti richieste, sino ad ottenere l'approvazione della Direzione dei Lavori. Essa dovrà infine adottare ogni precauzione e mezzo atti ad evitare spruzzi o macchie di tinte o vernici sulle opere finite (pavimenti, rivestimenti, infissi, ecc.), restando a suo carico ogni lavoro necessario a riparare i danni eventualmente arrecati.

##### *Verniciature su legno*

Per le opere in legno, la stuccatura ed imprimitura dovrà essere fatta con mastici adatti, e la levigatura e rasatura delle superfici dovrà essere perfetta.

##### *Verniciature su metalli*

Per le opere metalliche la preparazione delle superfici dovrà essere preceduta dalla raschiatura delle parti ossidate.

#### **Art. XXV - Esecuzioni particolari**

Le opere dovranno eseguirsi di norma combinando opportunamente le operazioni elementari e le particolari indicazioni che seguono.

La Direzione dei Lavori avrà la facoltà di variare, a suo insindacabile giudizio, le opere elementari elencate in appresso, sopprimendone alcune od aggiungendone altre che ritenesse più particolarmente adatte al caso specifico e l'impresa dovrà uniformarsi a tali prescrizioni senza potere perciò sollevare eccezioni di sorta. Il prezzo dell'opera stessa subirà in conseguenza semplici variazioni in meno od in più, in relazione alle varianti introdotte ed alle indicazioni, della tariffa prezzi, senza che l'Impresa possa accampare perciò diritto a compensi speciali di sorta.

a) *Tinteggiatura a calce.* - La tinteggiatura a calce degli intonaci interni e la relativa preparazione consisterà in:

- 1) spolveratura e raschiatura delle superfici;
- 2) prima stuccatura a gesso e colla;
- 3) levigamento con carta vetrata;
- 4) applicazione di due mani di tinta a calce.

Gli intonaci nuovi dovranno già aver ricevuto la mano di latte di calce denso (sciabaltura).

b) *Tinteggiatura a colla e gesso.* - Saranno eseguite come appresso:

- 1) spolveratura e ripulitura delle superfici;
- 2) prima stuccatura a gesso e colla;
- 3) levigamento con carta vetrata;
- 4) spalmatura di colla temperata;
- 5) rasatura dell'intonaco ed ogni altra idonea preparazione;
- 6) applicazione di due mani di tinta a colla e gesso.

Tale tinteggiatura potrà essere eseguita a mezze tinte oppure a tinte forti e con colori fini.

c) *Verniciature a smalto comune.* - Saranno eseguite con appropriate preparazioni, a seconda del grado di rifinitura che la Direzione dei Lavori vorrà conseguire ed a seconda del materiale da ricoprire (intonaci, opere in legno, ferro, ecc.).

A superficie debitamente preparata si eseguiranno le seguenti operazioni:

- 1) applicazione di una mano di vernice a smalto con lieve aggiunta di acqua;
  - 2) leggera pomiciatura a panno;
  - 3) applicazione di una seconda mano di vernice a smalto con esclusione di diluente.
- d) *Verniciature con vernici pietrificanti e lavabili a base di bianco di titanio (tipo "Cementite" o simili)*, su intonaci:
- a) Tipo con superficie finita liscia o "buccia d'arancio":
    - 1) spolveratura, ripulitura e levigamento delle superfici con carta vetrata;
    - 2) stuccatura a gesso e colla;
    - 3) mano di leggera soluzione fissativa di colla in acqua;
    - 4) applicazione di uno strato di standolio con leggera aggiunta di biacca in pasta, il tutto diluito con acqua;
    - 5) applicazione a pennello di due strati di vernice a base di bianco di titanio diluita con acqua e con aggiunta di olio di lino cotto in piccola percentuale; il secondo strato sarà eventualmente battuto con spazzola per ottenere la superficie a buccia d'arancio.
  - b) Tipo "battuto" con superficie a rilievo. - Si ripetono le operazioni sopra elencate dai nn. 1 a 3 per il tipo E), indi:
    - 4) applicazione a pennello di uno strato di vernice come sopra cui sarà aggiunto del bianco di Meudon in polvere nella percentuale occorrente per ottenere il grado di rilievo desiderato;  
battitura a breve intervallo dall'applicazione 4), eseguita con apposita spazzola, rulli di gomma, ecc.

#### **Art. XXVI - Opere di impermeabilizzazione**

La pasta di asfalto per stratificazioni impermeabilizzanti di terrazzi, coperture, fondazioni, ecc., risulterà dalla fusione di:

- 60 parti in peso di mastice di asfalto naturale (in pani);
- 4 parti in peso di bitume naturale raffinato;
- 36 parti in peso di sabbia vagliata, lavata e ben secca.

I vari materiali dovranno presentare i requisiti indicati al precedente art. 38.

Nella fusione i componenti saranno ben mescolati perché l'asfalto non carbonizzi e l'impasto diventi omogeneo.

La pasta di asfalto sarà distesa a strati e a strisce parallele, dello spessore prescritto con l'ausilio delle opportune guide di ferro, compressa e spianata con la spatola e sopra di essa, mentre è ancora ben calda, si spargerà della sabbia silicea di granulometria fine uniforme la quale verrà battuta per ben incorporarla nello strato asfaltico.

Nelle impermeabilizzazioni eseguite con l'uso di cartafeltro e cartonfeltro questi materiali avranno i requisiti prescritti e saranno posti in opera mediante i necessari collanti con i giunti sfalsati.

Qualsiasi impermeabilizzazione sarà posta su piani predisposti con le opportune pendenze.

Le impermeabilizzazioni, di qualsiasi genere, dovranno essere eseguite con la maggiore accuratezza possibile (specie in vicinanza di fori, passaggi, cappe, ecc.); le eventuali perdite che si manifestassero in esse, anche a distanza di tempo e sino al collaudo, dovranno essere riparate ed eliminate dall'Impresa, a sua cura e spese, compresa ogni opera di ripristino.

#### **Art. XXVII - Opere di pavimentazione e rivestimento**

##### *Pavimentazioni*

Per quanto attiene ai pavimenti, il d.m. 14 giugno 1989, n. 236, "Regolamento di attuazione dell'art. 1 della legge 9 gennaio 1989, n. 13 - Prescrizioni tecniche necessarie a garantire l'accessibilità, l'adattabilità e la visitabilità degli edifici privati e di edilizia residenziale pubblica sovvenzionata e agevolata", prescrive che questi devono essere di norma orizzontali e complanari tra loro e, nelle parti comuni e di uso pubblico, non sdruciolevoli.

Eventuali differenze di livello devono essere contenute ovvero superate tramite rampe con pendenza adeguata in modo da non costituire ostacolo al transito di una persona su sedia a ruote. Nel primo caso si deve segnalare il dislivello con variazioni cromatiche; lo spigolo di eventuali soglie deve essere arrotondato.

Nelle parti comuni dell'edificio, si deve provvedere ad una chiara individuazione dei percorsi, eventualmente mediante una adeguata differenziazione nel materiale e nel colore delle pavimentazioni.

I grigliati utilizzati nei calpestii debbono avere maglie con vuoti tali da non costituire ostacolo o pericolo rispetto a ruote, bastoni di sostegno ecc.; gli zerbini devono essere incassati e le guide solidamente ancorate.

Qualora i pavimenti presentino un dislivello, questo non deve superare i 2,5 cm.

La posa in opera dei pavimenti di qualsiasi tipo o genere dovrà venire eseguita in modo che la superficie risulti perfettamente piana ed osservando scrupolosamente le disposizioni che, di volta in volta, saranno impartite dalla

Direzione dei Lavori.

I singoli elementi dovranno combaciare esattamente tra di loro, dovranno risultare perfettamente fissati al sottostrato e non dovrà verificarsi nelle connesse dei diversi elementi a contatto la benché minima ineguaglianza.

I pavimenti si addenteranno per 15 mm entro l'intonaco delle pareti, che sarà tirato verticalmente sino al pavimento, evitando quindi ogni raccordo o guscio.

Nel caso in cui venga prescritto il raccordo, debbono sovrapporsi al pavimento non solo il raccordo stesso, ma anche l'incontro per almeno 15 mm.

I pavimenti dovranno essere consegnati diligentemente finiti lavorati e senza macchie di sorta.

Resta comunque contrattualmente stabilito che per un periodo di almeno dieci giorni dopo l'ultimazione di ciascun pavimento, l'Impresa avrà l'obbligo di impedire l'accesso di qualunque persona nei locali; e ciò anche per pavimenti costruiti da altre Ditte. Ad ogni modo, ove i pavimenti risultassero in tutto o in parte danneggiati per il passaggio abusivo di persone e per altre cause, l'Impresa dovrà a sua cura e spese ricostruire le parti danneggiate.

L'Impresa ha l'obbligo di presentare alla Direzione dei Lavori i campionari dei pavimenti che saranno prescritti. Tuttavia la Direzione dei Lavori ha piena facoltà di provvedere il materiale di pavimentazione. L'Impresa, se richiesta, ha l'obbligo di provvedere alla posa in opera al prezzo indicato nell'elenco ed eseguire il sottofondo secondo le disposizioni che saranno impartite dalla Direzione stessa.

a) *Sottofondi*. - Il piano destinato alla posa dei pavimenti, di qualsiasi tipo essi siano, dovrà essere opportunamente spianato mediante un sottofondo, in guisa che la superficie di posa risulti regolare e parallela a quella del pavimento da eseguire ed alla profondità necessaria.

Il sottofondo potrà essere costituito, secondo gli ordini della Direzione dei Lavori, da un massetto di calcestruzzo idraulico o cementizio o da un gretonato, di spessore minore di 4 cm in via normale, che dovrà essere gettato in opera a tempo debito per essere lasciato stagionare per almeno 10 giorni. Prima della posa del pavimento le lesioni eventualmente manifestatesi nel sottofondo saranno riempite e stuccate con un beverone di calce o cemento, e quindi vi si stenderà, se prescritto, lo spianato di calce idraulica (camicia di calce) dello spessore da 1,5 a 2 cm.

Nel caso che si richiedesse un massetto di notevole leggerezza la Direzione dei Lavori potrà prescrivere che sia eseguito in calcestruzzo in pomice.

Quando i pavimenti dovessero poggiare sopra materie comunque compressibili il massetto dovrà essere costituito da uno strato di conglomerato di congruo spessore, da gettare sopra un piano ben costipato e fortemente battuto, in maniera da evitare qualsiasi successivo cedimento.

Sul sottofondo previamente preparato in conglomerato cementizio, sarà disteso uno strato di malta, composta di sabbia e cemento colorato giunti con lamine di zinco od ottone, dello spessore di 1 mm disposte a riquadri con lato non superiore a 1 m ed appoggiate sul sottofondo.

Detto strato sarà battuto a rifiuto e rullato.

Per pavimenti a disegno di diverso colore, la gettata della malta colorata sarà effettuata adottando opportuni accorgimenti perché il disegno risulti ben delineato con contorni netti e senza soluzione di continuità.

Quando il disegno deve essere ottenuto mediante cubetti di marmo, questi verranno disposti sul piano di posa prima di gettare la malta colorata di cui sopra.

Le qualità dei colori dovranno essere adatte all'impasto, in modo da non provocarne la disgregazione; i marmi in scaglie tra 10 mm e 25 mm, dovranno essere non gessosi e il più possibile duri (giallo, rosso e bianco di Verona; verde, nero e rosso di Levante; bianco, venato e bardiglio di Serravezza, ecc.).

I cubetti in marmo di Carrara dovranno essere pressoché perfettamente cubici, di 15 mm circa di lato, con esclusione degli smezzati; le fasce e le controfascie di contorno, in proporzione all'ampiezza dell'ambiente.

L'arrotatura sarà fatta a macchina, con mole di carborundum di grana grossa e fine, fino a vedere le scaglie nettamente rifinite dal cemento, poi con mole leggera, possibilmente a mano, e ultimate con due passate di olio di lino crudo, a distanza di qualche giorno, e con un'ulteriore mano di cera.

A) *Pavimenti con rivestimento lapideo. Posa in opera*. - I marmi possono venire posati su strato di allettamento cementizio o incollati direttamente al supporto.

Lo strato di allettamento può essere usualmente costituito da una stesura di malta normale di cemento con aggiunta di calce grezza in ragione di m<sup>3</sup> 0,1 per m<sup>3</sup> di impasto.

I procedimenti di lucidatura e levigatura in opera devono necessariamente venire differiti nel tempo rispetto alla posa onde evitare che tali trattamenti, che prevedono normalmente l'impiego di forti quantità di acqua e fango, possano provocare degradi alla superficie lucidata così come alla superficie muraria al contorno.

Alla posa con collante (normalmente composto da impasto di cemento e resine idrosolubili) possono venire facilmente assoggettati i rivestimenti a "tutto marmo".

In questi casi, dato il ridotto spessore dello strato di collegamento impiegato (3-4 mm) si deve operare su sottofondi particolarmente livellati e comunque resistenti, in grado di assorbire le sollecitazioni derivanti dai carichi cui la pavimentazione verrà sottoposta in fase di esercizio.

Nelle situazioni previste in modelli risolutivi isolati termicamente o acusticamente, lo strato di supporto della pavimentazione lapidea dovrà essere costituito non da un semplice strato di livellamento, ma da un vero e proprio strato di ripartizione dei carichi.

Nel caso di pavimentazione con rivestimento lapideo posato su strato legante cementizio con tecnica convenzionale, non si deve trascurare l'esigenza di frazionare la pavimentazione con giunti di dilatazione estesi a tutto lo spessore dello strato di allettamento, in campi non superiori ai m<sup>2</sup> di superficie; da ridurre ulteriormente nel caso di

pavimentazioni contenenti impianti di riscaldamento di tipo radiante.

#### *Pavimentazioni diverse*

Per l'eventuale esecuzione di pavimenti, conglomerati asfaltici, bituminosi, catramosi, tramacadam, ecc., sopra sottofondi in cemento o macadam cilindrato; mattonelle in grès, asfalto, cemento ecc.; pavimenti in legno; gomma, ghisa e vari, generalmente da eseguire con materiali o tipi brevettati, e per i quali, dato il loro limitato uso su strade esterne non è il caso di estendersi, nel presente Capitolato, a dare norme speciali, resta soltanto da prescrivere che, ove siano previsti ed ordinati, l'Impresa dovrà eseguirli secondo i migliori procedimenti prescritti dalla tecnica per la loro costruzione e per l'impiego dei materiali che li costituiscono, attenendosi agli ordini che all'uopo potesse impartire la Direzione dei lavori, anche in mancanza di apposite previsioni e prescrizioni nei Capitolati speciali da redigere per i lavori da appaltare.

#### *Acciottolati e selciati*

*Acciottolati.* - I ciottoli saranno disposti su di un letto di sabbia alto da cm 10 a 15, ovvero su di un letto di malta idraulica di conveniente spessore sovrapposto ad uno strato di rena compressa alto da mm 8 a 10.

I ciottoli dovranno essere scelti di dimensioni il più possibile uniformi e disposti di punta con la faccia più piana rivolta superiormente, avvertendo di metterli a contatto.

A lavoro finito, i ciottoli dovranno presentare una superficie uniforme secondo i profili e le pendenze volute, dopo che siano stati debitamente consolidati battendoli con mazzapicchio.

*Selciati.* - I selciati dovranno essere formati con pietre squadrate e lavorate al martello nella faccia vista e nella faccia di combaciamento.

Si dovrà dapprima spianare il suolo e costiparlo con la mazzeranga, riducendolo alla configurazione voluta, poi verrà steso uno strato di sabbia dell'altezza di cm 10 e su questo verranno conficcate di punta le pietre, dopo avere stabilito le guide occorrenti.

Fatto il selciato, vi verrà disteso sopra uno strato di sabbia dell'altezza di cm 3 e quindi si procederà alla battitura con la mazzeranga, innaffiando di tratto in tratto la superficie, la quale dovrà riuscire perfettamente regolare e secondo i profili descritti.

Nell'eseguire i selciati si dovrà avere l'avvertenza di collocare i prismi di pietra in guisa da far risalire la malta nelle connessioni.

Per assicurare poi meglio il riempimento delle connessioni stesse, si dovrà versare sul selciato altra malta stemperata con acqua e ridotta allo stato liquido.

Nei selciati a secco abbeverati con malta, dopo avere posto i prismi di pietra sullo strato di sabbia dell'altezza di cm 10, di cui sopra, conficcandoli a forza con apposito martello, si dovrà versare sopra un beverone di malta stemperata con acqua e ridotta allo stato liquido, e procedere infine alla battitura con la mazzeranga, spargendo di tratto in tratto altra malta liquida fino a che la superficie sia ridotta perfettamente regolare e secondo i profili stabiliti.

#### **Art. XXVIII - Opere varie**

In mancanza di norme speciali, verranno seguite le migliori regole d'arte e si seguiranno i lavori nel miglior modo possibile, impegnandovi tutti i mezzi necessari.

Per la misurazione di tali opere, si seguiranno le norme indicate dalla descrizione dei lavori dell'elenco prezzi ed in mancanza di queste da quelle che saranno dettate dal Direttore dei Lavori in base alle normali consuetudini locali.

Note:

- 1) *In caso di interventi semplici non rientranti tra i casi di cui all'articolo 3, comma 1, lettera I), del Regolamento generale, sopprimere le parole «e Piano di qualità».*
- 2) *In caso di lavori in economia previsti sin dall'origine sopprimere la parola «Eventuali».*
- 3) *Adattare al caso specifico.*
- 4) *Indicare, a seconda dei casi, «delle strutture e relativi calcoli, degli impianti tecnologici e relativi calcoli, delle relazioni geologiche», o altre indicazioni essenziali.*
- 5) *Sopprimere, a seconda del caso, la parola «generali» oppure «specializzate».*
- 6) *Completare con l'acronimo pertinente e la declaratoria sintetica delle opere generali (serie OG) o specializzate (serie OS).*
- 7) *Nel solo caso di procedura negoziata sopprimere le parole «nel bando di gara», in ogni altro caso sopprimere le parole «nella lettera di invito».*
- 8) *Sopprimere in tutto o in parte e rinominare le lettere adattando la disciplina al caso specifico.*
- 9) *In presenza di una sola categoria di cui all'articolo 12, comma 1, della legge n. 80 del 2014, sopprimere la parola «ciascuna».*
- 10) *Importo dei lavori della categoria.*
- 11) *Importo minimo dei lavori (70% dell'importo precedente) per il quale deve essere posseduta la qualificazione.*
- 12) *La suddivisione in sottocategorie di alcune parti di lavorazioni è facoltativa, in tal caso la somma delle percentuali delle sottocategorie deve essere pari all'aliquota della categoria che le assorbe.*
- 13) *Indicare nella colonna della % l'incidenza delle singole categorie omogenee di lavori.*
- 14) *In caso non siano previsti lavori in economia sin dall'origine sopprimere l'intero rigo «E».*
- 15) *Integrare o semplificare in funzione dello specifico intervento.*
- 16) *Si consiglia «non inferiori a 3» e «non superiori a 10» oppure «non inferiori a 5» e «non superiori a 15».*
- 17) *Cancellare le parole «/di regolare esecuzione» per lavori soggetti a collaudo, cancellare le parole «di collaudo provvisorio/» per lavori non soggetti a collaudo.*
- 18) *Introdurre un termine ragionevole, a seconda dell'importanza dei lavori, comunque mai inferiore a 45 giorni.*
- 19) *Introdurre un termine ragionevole, a seconda dell'importanza dei lavori, comunque mai inferiore a 15 giorni.*
- 20) *Introdurre un termine ragionevole, a seconda dell'importanza dei lavori, comunque mai inferiore a 5 giorni.*
- 21) *Completare con la misura ragionevole (nel regime previgente compresa tra lo 0,3 per mille e l'1 per mille).*
- 22) *In caso di interventi semplici non rientranti tra i casi di cui all'articolo 3, comma 1, lettera I), del Regolamento generale, sopprimere le parole «e Piano di qualità».*
- 23) *Non esiste un termine vincolante, si consiglia un termine di 30 giorni.*
- 24) *Articolo 43, comma 10, Regolamento generale.*
- 25) *Indicare un termine congruo la cui violazione comporti la risoluzione del contratto quale violazione di clausola essenziale.*
- 26) *In caso di lavori in economia previsti sin dall'origine sopprimere la parola «Eventuali».*
- 27) *In genere fissare un importo in relazione alla percentuale di cui alla nota precedente.*
- 28) *Completare con la misura ragionevole (nel regime previgente il termine era di 45 giorni).*
- 29) *Fissare una percentuale tra il 5% e il 20%.*
- 30) *Termine non stabilito dalla norma; si consiglia un termine non superiore a 15/45 giorni, a seconda della complessità e della consistenza del medesimo conto finale.*
- 31) *Completare con la misura ragionevole (nel regime previgente il termine era di 30 giorni).*
- 32) *Completare con un termine espresso in giorni non inferiore a 30 e non superiore a 60 (art. 4, comma 2, d.lgs. n. 231 del 2002).*
- 33) *Cancellare le parole «/di regolare esecuzione» per lavori soggetti a collaudo, cancellare le parole «di collaudo provvisorio/» per lavori non soggetti a collaudo.*
- 34) *Cancellare le parole «/di regolare esecuzione» per lavori soggetti a collaudo, cancellare le parole «di collaudo provvisorio/» per lavori non soggetti a collaudo.*
- 35) *Completare con un termine ragionevole espresso in giorni (esempio da 30 a 45).*
- 36) *Completare con un termine ragionevole espresso in giorni (esempio da 30 a 45).*

- 37) *In realtà la misura percentuale potrebbe essere minore, in relazione all'art. 5, comma 1, del decreto legislativo n. 231 del 2002, purché non sia iniquo nei confronti del creditore, pena la nullità della clausola; si suggerisce comunque di lasciare la maggiorazione prevista.*
- 38) *Completare con un valore ragionevole espresso in percentuale (nel regime previgente il valore era del 15%).*
- 39) *Completare con un termine ragionevole espresso in giorni (nel regime previgente il termine era di 60 giorni).*
- 40) *Cancellare le parole «/di regolare esecuzione» per lavori soggetti a collaudo, cancellare le parole «di collaudo provvisorio/» per lavori non soggetti a collaudo.*
- 41) *In caso di procedura aperta sopprimere le parole «/ alla lettera di invito»; in caso di procedura ristretta o di procedura negoziata sopprimere le parole «al bando di gara e al disciplinare di gara».*
- 42) *Dopo l'adozione dei nuovi schemi tipo di cui all'articolo 103, comma 9, del d.lgs. n. 50 del 2016, sostituire i riferimenti al d.m. n. 123 del 2004 con i riferimenti al nuovo decreto ministeriale.*
- 43) *Dopo l'adozione dei nuovi schemi tipo di cui all'articolo 103, comma 9, del d.lgs. n. 50 del 2016, sostituire i riferimenti al d.m. n. 123 del 2004 con i riferimenti al nuovo decreto ministeriale.*
- 44) *Ai sensi dell'articolo 93, comma 4, del d.lgs. n. 50 del 2016; dopo l'adozione dei nuovi schemi tipo di cui all'articolo 103, comma 9, del d.lgs. n. 50 del 2016, sopprimere le parole «, integrata dalla clausola esplicita di rinuncia all'eccezione di cui all'articolo 1957, comma 2, del codice civile».*
- 45) *Cancellare le parole «/di regolare esecuzione» per lavori soggetti a collaudo, cancellare le parole «di collaudo provvisorio/» per lavori non soggetti a collaudo.*
- 46) *A partire dal 15 settembre 2018 sopprimere le parole «ISO 9001:2008 o».*
- 47) *Sopprimere le parole «L'impresa ausiliaria deve essere in possesso del predetto requisito solo in relazione all'obbligo di cui all'articolo 63, comma 3, del Regolamento generale» in caso di appalti di importo inferiore a 619.200 euro.*
- 48) *Cancellare le parole «/di regolare esecuzione» per lavori soggetti a collaudo, cancellare le parole «di collaudo provvisorio/» per lavori non soggetti a collaudo.*
- 49) *Cancellare le parole «/di regolare esecuzione» per lavori soggetti a collaudo, cancellare le parole «di collaudo provvisorio/» per lavori non soggetti a collaudo.*
- 50) *Cancellare le parole «/di regolare esecuzione» per lavori soggetti a collaudo, cancellare le parole «di collaudo provvisorio/» per lavori non soggetti a collaudo.*
- 51) *Dopo l'adozione dei nuovi schemi tipo di cui all'articolo 103, comma 9, del d.lgs. n. 50 del 2016, sostituire i riferimenti al d.m. n. 123 del 2004 con i riferimenti al nuovo decreto ministeriale.*
- 52) *Gli importi delle partite 2) e 3) sono da prevedere in relazione ai rischi e alla complessità del lavoro ecc.*
- 53) *Importo pari al 5 per cento della somma assicurata per le opere di cui al comma 3, lettera a), con un minimo di 500 mila euro e un massimo di 5 milioni di euro.*
- 54) *Completare con l'indicazione del periodo di manutenzione, che non può essere superiore a 24 mesi.*
- 55) *Cancellare le parole «/di regolare esecuzione» per lavori soggetti a collaudo, cancellare le parole «di collaudo provvisorio/» per lavori non soggetti a collaudo.*
- 56) *Dopo l'adozione dei nuovi schemi tipo di cui all'articolo 103, comma 9, del d.lgs. n. 50 del 2016, sostituire i riferimenti al d.m. n. 123 del 2004 con i riferimenti al nuovo decreto ministeriale.*
- 57) *Introdurre una percentuale ragionevole e modesta predefinita in atti generali della Stazione appaltante; nella disciplina previgente tale percentuale era del 5%, incrementabile al 10% o al 20%, a seconda che si trattasse, rispettivamente, di lavori di recupero, ristrutturazione, manutenzione o restauro, oppure di lavori di bonifica e messa in sicurezza di siti contaminati.*
- 58) *Introdurre una percentuale ragionevole e modesta, in ogni caso non superiore al 10%.*
- 59) *Adeguare alle condizioni specifiche e sopprimere quanto non di interesse.*
- 60) *Cancellare le parole «e comunque prima della redazione del verbale di consegna dei lavori se questi sono iniziati nelle more della stipula del contratto» se tale fattispecie non è prevista.*
- 61) *Qualora vi sia una sola categoria rientrante in tale fattispecie, sopprimere le parole «, dell'importo di ciascuna categoria».*
- 62) *Qualora vi sia una sola categoria rientrante in tale fattispecie, sopprimere le parole «per i lavori della stessa categoria».*

- 63) *Sopprimere le categorie che non ricorrono.*
- 64) *Sopprimere le parole «/ dalla lettera di invito» in caso di procedure aperte o ristrette, sopprimere le parole «dal bando di gara /» in caso di procedure negoziate.*
- 65) *Nel caso di appalto di lavori di importo inferiore a 150.000 euro sostituire le parole «in relazione alla categoria e all'importo dei lavori», con le parole «in relazione ai lavori», a seconda del caso.*
- 66) *Cancellare le parole «/di regolare esecuzione» per lavori soggetti a collaudo, cancellare le parole «di collaudo /» per lavori non soggetti a collaudo.*
- 67) *Cancellare le parole «/di regolare esecuzione» per lavori soggetti a collaudo, cancellare le parole «di collaudo /» per lavori non soggetti a collaudo.*
- 68) *Cancellare le parole «/di regolare esecuzione» per lavori soggetti a collaudo, cancellare le parole «di collaudo /» per lavori non soggetti a collaudo.*
- 69) *Cancellare le parole «/di regolare esecuzione» per lavori soggetti a collaudo, cancellare le parole «di collaudo provvisorio/» per lavori non soggetti a collaudo.*
- 70) *Termine non superiore a 6 (sei) mesi.*
- 71) *Cancellare le parole «/di regolare esecuzione» per lavori soggetti a collaudo, cancellare le parole «di collaudo provvisorio/» per lavori non soggetti a collaudo.*
- 72) *Cancellare la parte che non interessa se non sono previsti scavi o demolizioni.*
- 73) *Principio inderogabile. Le fattispecie di cui ai commi 2 e 3 possono essere ulteriormente distinte, nel senso che alcuni materiali di scavo potrebbero essere mantenuti nella disponibilità della Stazione appaltante (es. terreno di coltivo per la formazione di giardini) ed altri ceduti convenzionalmente all'appaltatore (es. ghiaia). Lo stesso dicasi per le demolizioni, distinguibili tra quelle riutilizzabili e quelle che non rivestono alcun interesse diretto per la Stazione appaltante.*
- 74) *Verificare l'assenza dell'obbligo di utilizzo di materiali riciclati.*
- 75) *Cancellare le parti che non interessano; eventualmente aggiungere lavorazioni che siano compatibili in quanto incluse negli elenchi ministeriali emanati successivamente.*
- 76) *Adattare al caso specifico.*
- 77) *Adattare alla circostanza specifica.*



**SCHEMA DI CONTRATTO**



## ARENA SFERISTERIO

### REALIZZAZIONE PERCORSO MUSEALE

## SCHEMA DI CONTRATTO D'APPALTO

		<i>Euro</i>
a)	Importo esecuzione lavorazioni soggetto al ribasso d'asta (al netto degli oneri sicurezza)	<b>108.302,67</b>
a1)	Importo oneri sicurezza inclusi nei prezzi (dal calcolo incidenza della sicurezza)	<b>3.239,70</b>
b)	Importo totale lavori (al lordo oneri sicurezza)	<b>111.542,37</b>
c)	Importo oneri sicurezza aggiuntiva (dal computo allegato al PSC)	<b>0,00</b>
d)	Totale appalto (base d'asta) (b+c)	<b>111.542,37</b>
e)	Somme a disposizione dell'amministrazione	<b>188.457,63</b>
	Totale progetto (d+e)	<b>300.000,00</b>

Il Responsabile del Procedimento ..... Il Dirigente dei Servizi Tecnici

Il Segretario Generale

Indice:

## **PREMESSO**

### **TITOLO I - DISPOSIZIONI GENERALI**

- Articolo 1 Oggetto del contratto.
- Articolo 2 Ammontare del contratto.
- Articolo 3 Condizioni generali del contratto.
- Articolo 4 Domicilio e rappresentanza dell'appaltatore, direzione del cantiere.

### **TITOLO II - RAPPORTI TRA LE PARTI**

- Articolo 5 Termini per l'inizio e l'ultimazione dei lavori.
- Articolo 6 Penale per i ritardi - Premio di accelerazione.
- Articolo 7 Sospensioni e riprese dei lavori, varianti in corso d'opera.
- Articolo 8 Oneri a carico dell'appaltatore.
- Articolo 9 Contabilità dei lavori.
- Articolo 10 Invariabilità del corrispettivo.
- Articolo 11 Variazioni al progetto e al corrispettivo.
- Articolo 12 Pagamenti in acconto e pagamenti a saldo.
- Articolo 13 Ritardo nei pagamenti.
- Articolo 14 Regolare esecuzione e collaudo, gratuita manutenzione.
- Articolo 15 Risoluzione del contratto.
- Articolo 16 Controversie.

### **TITOLO III - ADEMPIMENTI CONTRATTUALI SPECIALI**

- Articolo 17 Adempimenti in materia di lavoro dipendente, previdenza e assistenza.
- Articolo 18 Sicurezza e salute dei lavoratori nel cantiere.
- Articolo 19 Adempimenti in materia antimafia e in materia penale.
- Articolo 20 Subappalto.
- Articolo 21 Garanzia fideiussoria a titolo di cauzione definitiva.
- Articolo 22 Obblighi assicurativi.

### **TITOLO IV - DISPOSIZIONI FINALI**

- Articolo 23 Documenti che fanno parte del contratto.
- Articolo 24 Richiamo alle norme legislative e regolamentari.
- Articolo 25 Spese di contratto, imposte, tasse e trattamento fiscale.

## CONTRATTO D'APPALTO

**Per i lavori di :**

**REALIZZAZIONE PERCORSO MUSEALE ARENA SFERISTERIO**

L'anno duemila \_\_\_\_\_, il giorno \_\_\_\_\_ del mese di \_\_\_\_\_, nella residenza comunale, presso l'ufficio di Segreteria, avanti a me, dott. \_\_\_\_\_

Segretario \_\_\_\_\_ del Comune di \_\_\_\_\_, autorizzato a rogare, nell'interesse del Comune, gli atti in forma \_\_\_\_\_, sono comparsi i signori:

a)- \_\_\_\_\_  
nato a \_\_\_\_\_ il \_\_\_\_\_, che dichiara di intervenire in questo atto esclusivamente in nome, per conto e nell'interesse del Comune di \_\_\_\_\_, codice fiscale [ ] e partita IVA [ ], che rappresenta nella sua qualità di \_\_\_\_\_, di seguito nel presente atto denominato semplicemente «stazione appaltante»;

b)- \_\_\_\_\_  
nato a \_\_\_\_\_ il \_\_\_\_\_, residente in \_\_\_\_\_, via \_\_\_\_\_, in qualità di \_\_\_\_\_ dell'impresa \_\_\_\_\_ con sede in \_\_\_\_\_, via \_\_\_\_\_ codice fiscale [ ] e partita IVA [ ] che agisce quale impresa appaltatrice in forma singola

*(oppure, in alternativa, in caso di aggiudicazione ad un'associazione temporanea di imprese)*  
capogruppo mandataria dell'associazione temporanea di imprese di tipo \_\_\_\_\_ (1)  
costituita tra essa medesima e le seguenti imprese mandanti:

1- impresa \_\_\_\_\_  
con sede in \_\_\_\_\_, via \_\_\_\_\_, \_\_\_\_\_;  
codice fiscale [ ] e partita IVA [ ] ;

2- impresa \_\_\_\_\_  
con sede in \_\_\_\_\_, via \_\_\_\_\_, \_\_\_\_\_;  
codice fiscale [ ] e partita IVA [ ] ;

3- impresa \_\_\_\_\_  
con sede in \_\_\_\_\_, via \_\_\_\_\_, \_\_\_\_\_;  
codice fiscale [ ] e partita IVA [ ] ;

4- impresa \_\_\_\_\_  
con sede in \_\_\_\_\_, via \_\_\_\_\_, \_\_\_\_\_;  
codice fiscale [ ] e partita IVA [ ] ;

nonché l'impresa <sup>(2)</sup> \_\_\_\_\_  
con sede in \_\_\_\_\_, via \_\_\_\_\_, \_\_\_\_\_;  
codice fiscale [ ] e partita IVA [ ], cooptata;

di seguito nel presente atto denominato semplicemente «appaltatore»;  
comparenti della cui identità personale e capacità giuridica io Segretario comunale sono personalmente certo.

Di comune accordo le parti sopra nominate, in possesso dei requisiti di legge, rinunciano all'assistenza di testimoni con il mio consenso.

### **PREMESSO**

- che con deliberazione della Giunta comunale n. \_\_\_\_\_ in data \_\_\_\_\_, regolarmente esecutiva, è stato approvato il progetto esecutivo dei lavori di **REALIZZAZIONE PERCORSO MUSEALE ARENA SFERISTERIO** per un importo dei lavori da appaltare di euro **111.542,37** <sup>(3)</sup>, di cui euro **108.302,67** oggetto dell'offerta di ribasso ed euro **3.239,70** per oneri per la sicurezza inclusa nei prezzi già predeterminati dalla stazione appaltante e non oggetto dell'offerta.

- che in seguito a \_\_\_\_\_<sup>(4)</sup>, il cui verbale di gara è stato approvato con determinazione del responsabile dell'ufficio \_\_\_\_\_ del comune n. \_\_\_\_ in data \_\_\_\_\_, i lavori sono stati aggiudicati al sunnominato appaltatore, che ha offerto un ribasso percentuale del \_\_\_\_\_%;

## **TUTTO CIO' PREMESSO**

Le parti convengono e stipulano quanto segue:

### **TITOLO I - DISPOSIZIONI GENERALI**

#### **Articolo 1. Oggetto del contratto**

1. La stazione appaltante concede all'appaltatore, che accetta senza riserva alcuna, l'appalto per l'esecuzione dei lavori citati in premessa. L'appaltatore si impegna alla loro esecuzione alle condizioni di cui al presente contratto e agli atti a questo allegati o da questo richiamati, nonché all'osservanza della disciplina di cui al D.Lgs. 18 Aprile 2016 n.50 (Codice dei contratti) e del D.Lgs n. 81/2008.

#### **Articolo 2. Ammontare del contratto.**

1. L'importo contrattuale ammonta a euro \_\_\_\_\_  
(diconsi euro \_\_\_\_\_ )  
di cui:  
a) euro \_\_\_\_\_ per lavori veri e propri;  
b) euro \_\_\_\_\_ per oneri per l'attuazione dei piani di sicurezza;
2. L'importo contrattuale è al netto dell'I.V.A. ed è fatta salva la liquidazione finale.
3. Il contratto è stipulato "a misura" ai sensi dell'articolo 3, comma 1, lettera eeeee) del Codice dei contratti. Si procederà all'applicazione alle quantità effettivamente autorizzate e regolarmente eseguite dei prezzi unitari dell'elenco prezzi contrattuale di cui all'articolo 3 comma 2, depurati del ribasso contrattuale offerto dall'appaltatore.

#### **Articolo 3. Condizioni generali del contratto.**

1. L'appalto è concesso ed accettato sotto l'osservanza piena, assoluta, inderogabile e inscindibile delle norme, condizioni, patti, obblighi, oneri e modalità dedotti e risultanti dal capitolato speciale d'appalto, integrante il progetto, nonché delle previsioni delle tavole grafiche progettuali, che l'impresa dichiara di conoscere e di accettare e che qui si intendono integralmente riportati e trascritti con rinuncia a qualsiasi contraria eccezione.
2. E' parte integrante del contratto l'elenco dei prezzi unitari del progetto esecutivo ai quali si applica il ribasso contrattuale.

#### **Articolo 4. Domicilio e rappresentanza dell'appaltatore, direzione del cantiere.**

1. Ai sensi e per gli effetti tutti dell'articolo 2 del capitolato generale d'appalto approvato con d.m. 19 aprile 2000, n. 145, l'appaltatore ha eletto domicilio nel comune di \_\_\_\_\_, all'indirizzo \_\_\_\_\_, presso \_\_\_\_\_.<sup>(5)</sup>
2. Ai sensi dell'articolo 3, comma 1, del capitolato generale d'appalto, i pagamenti a favore dell'appaltatore saranno effettuati mediante \_\_\_\_\_.<sup>(6)</sup>
3. Ai sensi dell'articolo 3, commi 2 e seguenti del capitolato generale d'appalto, come risulta dal documento allegato al presente contratto sotto la lettera «\_\_\_\_\_», è/sono autorizzat\_\_ a riscuotere, ricevere e quietanzare le somme ricevute in conto o a saldo, per conto dell'appaltatore, il/la signor\_\_\_\_\_<sup>(7)</sup>
4. Ove non diversamente disposto successivamente mediante apposita comunicazione scritta, i pagamenti saranno effettuati mediante accredito sul conto corrente corrispondente al seguente codice IBAN: IT \_\_\_\_\_<sup>(8)</sup> - \_\_\_\_\_<sup>(9)</sup> - \_\_\_\_\_<sup>(10)</sup> - \_\_\_\_\_<sup>(11)</sup> - \_\_\_\_\_.<sup>(12)</sup>
5. Ai sensi dell'articolo 4 del capitolato generale d'appalto, l'appaltatore che non conduce i lavori personalmente deve conferire mandato con rappresentanza, per atto pubblico e deposito presso la stazione appaltante, a persona fornita dei requisiti d'idoneità tecnici e morali, per l'esercizio delle attività necessarie per la esecuzione dei lavori a norma del contratto. L'appaltatore rimane responsabile dell'operato del suo rappresentante. L'appaltatore o il suo rappresentante deve, per tutta la durata dell'appalto, garantire la presenza sul luogo dei lavori. La stazione appaltante può

esigere il cambiamento immediato del rappresentante dell'appaltatore, previa motivata comunicazione.

6. Qualunque eventuale variazione alle indicazioni, condizioni, modalità o soggetti, di cui ai commi precedenti deve essere tempestivamente notificata dall'appaltatore alla stazione appaltante la quale, in caso contrario, è sollevata da ogni responsabilità.

## **TITOLO II - RAPPORTI TRA LE PARTI**

### **Articolo 5. Termini per l'inizio e l'ultimazione dei lavori.**

1. I lavori devono essere consegnati e iniziati entro 45 giorni dalla presente stipula.
- 1a. I lavori possono essere consegnati e iniziati prima della stipulazione del contratto, per i motivi descritti nel verbale di consegna che qui si intende integralmente riportato.
2. Il tempo utile per ultimare tutti i lavori in appalto è fissato in giorni **90 (novanta)** naturali decorrenti dalla data del verbale di consegna dei lavori.

### **Articolo 6. Penale per i ritardi - Premio di accelerazione.**<sup>(13)</sup>

1. Nel caso di mancato rispetto del termine indicato per l'esecuzione delle opere, per ogni giorno naturale consecutivo di ritardo nell'ultimazione dei lavori o per le scadenze fissate nel programma temporale dei lavori è applicata una penale pari allo **1,00<sup>(14)</sup> per mille (euro uno ogni mille)** dell'importo contrattuale, corrispondente a euro \_\_\_\_\_<sup>(15)</sup>.
2. La penale, con l'applicazione della stessa aliquota di cui al comma 1 e con le modalità previste dal capitolato speciale d'appalto, trova applicazione anche in caso di ritardo nell'inizio dei lavori, nella ripresa dei lavori seguente un verbale di sospensione e nel rispetto delle soglie temporali intermedie fissate nell'apposito programma dei lavori, in proporzione ai lavori non ancora eseguiti. La misura complessiva della penale non può superare il 10% dell'importo del contratto, pena la facoltà, per la stazione appaltante, di risolvere il contratto in danno dell'appaltatore.
3. Non sono previsti premi di accelerazione.

### **Articolo 7. Sospensioni e riprese dei lavori, varianti in corso d'opera.**

1. È ammessa la sospensione dei lavori su ordine del direttore dei lavori nei casi previsti dall'articolo 107 del Codice dei contratti. La sospensione è altresì ammessa per le modifiche, nonché le varianti, dei contratti di appalto in corso di validità, di cui all'art.106 del Codice dei contratti.
2. La sospensione dei lavori permane per il tempo necessario a far cessare le cause che ne hanno comportato l'interruzione.
3. Qualora l'appaltatore ritenga essere cessate le cause della sospensione dei lavori senza che la stazione appaltante abbia disposto la ripresa può diffidare per iscritto il responsabile del procedimento a dare le necessarie disposizioni al direttore dei lavori perché provveda a quanto necessario alla ripresa dell'appaltatore. La diffida è necessaria per poter iscrivere riserva all'atto della ripresa dei lavori qualora l'appaltatore intenda far valere l'illegittima maggiore durata della sospensione.
4. Qualora i periodi di sospensione superino un quarto della durata complessiva prevista per l'esecuzione dei lavori oppure i sei mesi complessivi, l'appaltatore può richiedere lo scioglimento del contratto senza indennità; se la stazione appaltante si oppone allo scioglimento, l'appaltatore ha diritto alla rifusione dei maggiori oneri derivanti dal prolungamento della sospensione oltre i termini suddetti. In ogni altro caso, per la sospensione dei lavori, qualunque sia la causa, non spetta all'appaltatore alcun compenso e indennizzo.
5. Alle sospensioni dei lavori previste dal capitolato speciale d'appalto come funzionali all'andamento dei lavori e integranti le modalità di esecuzione degli stessi si applicano le disposizioni procedurali di cui al presente articolo ad eccezione del comma 4.

### **Articolo 8. Oneri a carico dell'appaltatore.**

1. Sono a carico dell'appaltatore tutti gli oneri già previsti dal capitolato speciale d'appalto, quelli a lui imposti per legge o in forza del capitolato generale.
2. In ogni caso si intendono comprese nei lavori e perciò a carico dell'appaltatore le spese per:
  - a) l'impianto, la manutenzione e l'illuminazione dei cantieri;
  - b) il trasporto di qualsiasi materiale o mezzo d'opera;
  - c) attrezzi e opere provvisoriale e quanto altro occorre alla esecuzione piena e perfetta dei lavori;

- d) rilievi, tracciati, verifiche, esplorazioni, capisaldi e simili che possono occorrere dal giorno in cui comincia la consegna fino al compimento del collaudo provvisorio o all'emissione del certificato di regolare esecuzione;
  - e) le vie di accesso al cantiere;
  - f) la messa a disposizione di idoneo locale e delle necessarie attrezzature per la direzione dei lavori;
  - g) passaggio, occupazioni temporanee e risarcimento di danni per l'abbattimento di piante, per depositi od estrazioni di materiali;
  - h) la custodia e la conservazione delle opere fino al collaudo provvisorio o all'emissione del certificato di regolare esecuzione.
3. L'appaltatore è responsabile della disciplina e del buon ordine del cantiere e ha obbligo di osservare e far osservare al proprio personale le norme di legge e di regolamento.
  4. La direzione del cantiere è assunta dal direttore tecnico dell'impresa o da altro tecnico, abilitato secondo le previsioni del capitolato speciale in rapporto alle caratteristiche delle opere da eseguire. L'assunzione della direzione di cantiere da parte del direttore tecnico avviene mediante delega conferita da tutte le imprese operanti nel cantiere, con l'indicazione specifica delle attribuzioni da esercitare dal delegato anche in rapporto a quelle degli altri soggetti operanti nel cantiere.
  5. L'appaltatore, tramite il direttore di cantiere assicura l'organizzazione, la gestione tecnica e la conduzione del cantiere. Il direttore dei lavori ha il diritto di esigere il cambiamento del direttore di cantiere e del personale dell'appaltatore per disciplina, incapacità o grave negligenza. L'appaltatore è in tutti i casi responsabile dei danni causati dall'imperizia o dalla negligenza di detti soggetti, nonché della malafede o della frode nella somministrazione o nell'impiego dei materiali.
  6. Sono altresì a carico dell'appaltatore gli oneri di cui all'articolo 25.
  7. L'Appaltatore si impegna ad osservare ed a fare osservare ai propri collaboratori a qualsiasi titolo, per quanto compatibili con il ruolo e l'attività svolta, gli obblighi di condotta previsti dal Codice di comportamento dei dipendenti pubblici di cui al D.P.R. n.62 del 16/04/2013 e dal codice di comportamento del Comune di Macerata approvato con DGC n.427 dell'11.12.2013. La violazione dei suddetti obblighi comporta per l'Amministrazione la facoltà di risolvere il contratto, qualora in ragione della natura o della reiterazione della violazione la stessa sia ritenuta grave.

### **Articolo 9. Contabilità dei lavori.**

1. La contabilità dei lavori è effettuata in conformità alle disposizioni vigenti.
2. La contabilità dei lavori a misura è effettuata attraverso la registrazione delle misure rilevate direttamente in cantiere dal personale incaricato, in apposito documento, con le modalità previste dal capitolato speciale per ciascuna lavorazione; il corrispettivo è determinato moltiplicando le quantità rilevate per i prezzi unitari dell'elenco prezzi al netto del ribasso contrattuale. <sup>(16)</sup>
3. La contabilità dei lavori a corpo è effettuata, per ogni categoria di lavorazione in cui il lavoro è stato suddiviso, secondo la quota percentuale eseguita rispetto all'aliquota relativa alla stessa categoria, rilevata dal capitolato speciale d'appalto. Le progressive quote percentuali delle varie categorie di lavorazioni che sono eseguite sono desunte da valutazioni autonome del direttore dei lavori che può controllare l'attendibilità attraverso un riscontro nel computo metrico; in ogni caso tale computo metrico non ha alcuna rilevanza contrattuale e i suoi dati non sono vincolanti. Il corrispettivo è determinato applicando la percentuale della quota eseguita all'aliquota contrattuale della relativa lavorazione e rapportandone il risultato all'importo contrattuale netto del lavoro a corpo.
4. Le misurazioni e i rilevamenti sono fatti in contraddittorio tra le parti; tuttavia se l'appaltatore rifiuta di presenziare alle misure o di firmare i libretti delle misure o i brogliacci, il direttore dei lavori procede alle misure in presenza di due testimoni, i quali devono firmare i libretti o brogliacci suddetti.
5. Per i lavori da liquidare su fattura e per le prestazioni da contabilizzare in economia si procede secondo le relative speciali disposizioni.
6. Gli oneri per la sicurezza sono contabilizzati con gli stessi criteri stabiliti per i lavori, con la sola eccezione del prezzo che è quello contrattuale prestabilito dalla stazione appaltante e non oggetto dell'offerta in sede di gara.

### **Articolo 10. Invariabilità del corrispettivo.**

1. Non è prevista alcuna revisione dei prezzi e non trova applicazione l'articolo 1664, primo comma, del codice civile.

### **Articolo 11. Variazioni al progetto e al corrispettivo.**

1. Qualora la stazione appaltante, per il tramite della direzione dei lavori, richiedesse e ordinasse modifiche o varianti in corso d'opera, fermo restando il rispetto delle condizioni e della disciplina di cui all'articolo 106 del Codice dei contratti, le stesse verranno concordate e successivamente liquidate sulla base di una nuova perizia, eventualmente redatta e approvata in base a nuovi prezzi stabiliti mediante il verbale di concordamento.

### **Articolo 12. Pagamenti in acconto e pagamenti a saldo.**

1. Al presente appalto si applicano le disposizioni contenute nell'art.26-ter della legge n.98 del 2013.
2. All'appaltatore vengono corrisposti i pagamenti in acconto al maturare dello stato di avanzamento dei lavori di importo al netto del ribasso offerto e della ritenuta dello 0,50% non inferiore a **€ 50.000,00 (euro cinquantamila/00)**, previa emissione del certificato di pagamento nel termine massimo espressamente pattuito dalle parti, in deroga a quanto previsto dal D.lgs.231/2002, di 45 giorni.
3. la Stazione appaltante provvederà ai pagamenti in acconto del quinto, sesto, settimo e ottavo stato di avanzamento lavori di una somma in denaro pari alla differenza fra l'ammontare della rata di acconto per lavori eseguiti e l'ammontare di € ..... (euro ..... ) pari ad un quarto dell'offerta dell'affidatario per gli immobili trasferiti dall'amministrazione in sostituzione parziale delle somme di denaro costituenti il corrispettivo del contratto.
4. Sono fatte salve le eventuali ritenute ai sensi dell'articolo 4, commi 1 e 2, dell'articolo 5, del D.P.R. n. 207/2010, per gli inadempimenti dell'appaltatore in merito agli obblighi contributivi, previdenziali o retributivi relativi all'impresa o ai subappaltatori.
5. Qualora i lavori rimangano sospesi per un periodo superiore a trenta giorni, per cause non dipendenti dall'appaltatore e comunque non imputabili al medesimo, l'appaltatore può chiedere ed ottenere che si provveda alla redazione dello stato di avanzamento e all'emissione del certificato di pagamento, prescindendo dall'importo minimo di cui al comma 2.
6. Il pagamento della rata di saldo e di qualsiasi altro credito o debito eventualmente spettante all'impresa o alla stazione appaltante in forza del presente contratto è effettuato dopo l'ultimazione dei lavori e la redazione del conto finale entro 60 giorni, termine pattuito espressamente tra le parti ai sensi di quanto disposto dall'art.4, comma 4, del D.lgs.231/2002, dal certificato di collaudo o di regolare esecuzione e non costituisce presunzione di accettazione dell'opera, ai sensi dell'articolo 1666, 2 comma, del codice civile.
7. Il pagamento della rata di saldo è subordinato alla presentazione di una garanzia fideiussoria, ai sensi dell'art.141, c.9, del D.Lgs. 163/2006, dello stesso importo aumentato degli interessi legali calcolati per un biennio, con scadenza non inferiore a 32 (trentadue) mesi dalla data di ultimazione dei lavori.
8. In ogni caso se il pagamento è superiore a 10.000,00 euro, esso è subordinato alla verifica che il destinatario non sia inadempiente all'obbligo di versamento derivante dalla notifica cartelle esattoriali.
9. In ottemperanza all'articolo 3 della legge n. 136 del 2010:
  - a) Tutti i movimenti finanziari relativi al presente appalto devono essere registrati sui conti correnti dedicati di cui all'articolo 4, comma 4 e, salvo quanto previsto dal comma 3 dell'art.3 L.n.136/2010, devono essere effettuati esclusivamente tramite bonifico bancario o postale ovvero con altri strumenti di pagamento idonei a consentire la piena tracciabilità delle operazioni;
  - b) ogni pagamento deve riportare il seguente Codice identificativo della gara (CIG): .....
  - c) devono comunque essere osservate le disposizioni di cui al predetto articolo 3 della legge n. 136 del 2010;
  - d) la violazione delle prescrizioni di cui alle lettere a), b) e c) costituisce causa di risoluzione del presente contratto alle condizioni del Capitolato speciale d'appalto;
  - e) le clausole di cui al presente articolo devono essere obbligatoriamente riportate nei contratti sottoscritti con i subappaltatori e i subcontraenti della filiera delle imprese a qualsiasi titolo interessate all'intervento di cui al presente contratto, a pena di nullità assoluta degli stessi.
10. L'appaltatore si impegna a dare immediata comunicazione alla stazione appaltante e alla Prefettura – Ufficio Territoriale del Governo della Provincia di Macerata della notizia dell'inadempimento della propria controparte (subappaltatore/subcontraente) agli obblighi di tracciabilità finanziaria.

### **Articolo 13. Ritardo nei pagamenti.**

1. In caso di ritardo nella emissione dei certificati di pagamento relativi agli acconti, rispetto ai termini previsti nel capitolato speciale d'appalto, spettano all'appaltatore gli interessi, legali e moratori.

In caso di ritardo nell'effettivo pagamento degli acconti e della rata di saldo, rispetto ai termini previsti nel capitolato speciale d'appalto, spettano all'appaltatore gli interessi secondo il d. lgs. 231/2002 così come modificato dal d. lgs. 192/2012.

2. Trascorsi i termini di cui sopra o, nel caso in cui l'ammontare delle rate di acconto, per le quali non sia stato tempestivamente emesso il certificato o il titolo di spesa, raggiunga il quarto dell'importo netto contrattuale, l'appaltatore ha facoltà di agire ai sensi dell'articolo 1460 del codice civile, oppure, previa costituzione in mora della stazione appaltante e trascorsi 60 giorni dalla medesima, di promuovere il giudizio arbitrale per la dichiarazione di risoluzione del contratto.

#### **Articolo 14. Regolare esecuzione e collaudo, gratuita manutenzione.**

1. Il certificato di collaudo è emesso entro il termine perentorio di sei mesi dall'ultimazione dei lavori ed ha carattere provvisorio; esso assume carattere definitivo trascorsi due anni dalla data dell'emissione. Decorso tale termine, il collaudo si intende tacitamente approvato anche se l'atto formale di approvazione non sia intervenuto entro i successivi due mesi. Qualora il certificato di collaudo sia sostituito dal certificato di regolare esecuzione, questo deve essere emesso entro tre mesi dall'ultimazione dei lavori. <sup>(17)</sup>
2. L'accertamento della regolare esecuzione e l'accettazione dei lavori di cui al presente contratto avvengono con approvazione del predetto certificato che ha carattere provvisorio.
3. Il predetto certificato assume carattere definitivo decorsi due anni dalla sua emissione e deve essere approvato dalla stazione appaltante; il silenzio di quest'ultima protrattosi per due mesi oltre predetto termine di due anni equivale ad approvazione.
4. Salvo quanto disposto dall'articolo 1669 del codice civile, l'appaltatore risponde per la difformità ed i vizi dell'opera, ancorché riconoscibili, purché denunciati dalla stazione appaltante prima che il certificato di collaudo o il certificato di regolare esecuzione <sup>(18)</sup>, trascorsi due anni dalla sua emissione, assuma carattere definitivo.
5. L'appaltatore deve provvedere alla custodia, alla buona conservazione e alla gratuita manutenzione di tutte le opere e impianti oggetto dell'appalto fino all'approvazione, esplicita o tacita, degli atti di collaudo; resta nella facoltà della stazione appaltante richiedere la consegna anticipata di parte o di tutte le opere ultimate.

#### **Articolo 15. Risoluzione del contratto.**

1. La stazione appaltante ha facoltà di risolvere il contratto mediante semplice lettera raccomandata con messa in mora di 15 giorni, senza necessità di ulteriori adempimenti, nei seguenti casi:
  - a) frode nell'esecuzione dei lavori;
  - b) inadempimento alle disposizioni contrattuali o della direzione lavori circa i tempi di esecuzione;
  - c) manifesta incapacità o inidoneità, anche solo legale, nell'esecuzione dei lavori;
  - d) inadempimento accertato alle norme di legge sulla prevenzione degli infortuni, la sicurezza sul lavoro e le assicurazioni obbligatorie del personale;
  - e) sospensione dei lavori da parte dell'appaltatore senza giustificato motivo;
  - f) rallentamento dei lavori, senza giustificato motivo, in misura tale da pregiudicare la realizzazione dei lavori nei termini previsti dal contratto;
  - g) subappalto abusivo, associazione in partecipazione, cessione anche parziale del contratto;
  - h) non rispondenza dei beni forniti alle specifiche di contratto e allo scopo dell'opera;
  - i) proposta motivata del coordinatore per la sicurezza nella fase esecutiva ai sensi dell'articolo 92, comma 1, lettera e), del decreto legislativo 9 aprile 2008, n. 81;
  - l) perdita, da parte dell'appaltatore, dei requisiti per l'esecuzione dei lavori, quali il fallimento o la irrogazione di misure sanzionatorie o cautelari che inibiscono la capacità di contrattare con la pubblica amministrazione.
2. L'appaltatore è sempre tenuto al risarcimento dei danni a lui imputabili.

#### **Articolo 16. Controversie.**

1. Qualora siano iscritte riserve sui documenti contabili, per un importo economico dell'opera che varia tra il 5 e il 15% dell'importo contrattuale, si può procedere secondo quanto stabilito dagli articoli 205 e 207 del Codice dei contratti.
2. E' sempre ammessa la transazione tra le parti ai sensi dell'articolo 208 del Codice dei contratti.



3. Tutte le controversie derivanti dall'esecuzione del contratto, non risolte con accordo bonario di cui all'art. 205 del codice dei contratti, sono devolute all'autorità giudiziaria competente del Foro di Macerata. E' esclusa la competenza arbitrale.

### **TITOLO III - ADEMPIMENTI CONTRATTUALI SPECIALI**

#### **Articolo 17. Adempimenti in materia di lavoro dipendente, previdenza e assistenza.**

1. L'appaltatore deve osservare le norme e prescrizioni dei contratti collettivi, delle leggi e dei regolamenti sulla tutela, sicurezza, salute, assicurazione e assistenza dei lavoratori; a tal fine è disposta la ritenuta a garanzia nei modi, termini e misura di cui all'articolo 7 del capitolato generale d'appalto.
2. L'appaltatore è altresì obbligato a rispettare tutte le norme in materia retributiva, contributiva, previdenziale, assistenziale, assicurativa, sanitaria, di solidarietà paritetica, previste per i dipendenti dalla vigente normativa, con particolare riguardo all'articolo 105 comma 9 del Codice dei Contratti.
3. Per ogni inadempimento rispetto agli obblighi di cui al presente articolo la stazione appaltante effettua trattenute su qualsiasi credito maturato a favore dell'appaltatore per l'esecuzione dei lavori e procede, in caso di crediti insufficienti allo scopo, all'escussione della garanzia fideiussoria.
4. L'appaltatore è obbligato, ai fini retributivi, ad applicare integralmente tutte le norme contenute nel contratto nazionale di lavoro e negli accordi integrativi, territoriali ed aziendali, per il settore di attività e per la località dove sono eseguiti i lavori.
5. In caso di ritardo nel pagamento delle retribuzioni dovute al personale dipendente, qualora l'appaltatore invitato a provvedervi, entro quindici giorni non vi provveda o non contesti formalmente e motivatamente la legittimità della richiesta, e nei casi previsti ai sensi dell'articolo 105 comma 13 del Codice dei contratti, la stazione appaltante può pagare direttamente ai lavoratori le retribuzioni arretrate, anche in corso d'opera, detraendo il relativo importo dalle somme dovute all'appaltatore in esecuzione del contratto.
6. Ai sensi dell'articolo 90, comma 9, lett. b) e c), del decreto legislativo n. 81 del 2008, nonché ai sensi dell'articolo 2 del decreto-legge n. 210 del 2002, convertito dalla legge n. 266 del 2002, l'aggiudicatario ha presentato apposito Documento unico di regolarità contributiva rilasciato dalla CAPE di \_\_\_\_\_ in data \_\_\_\_\_ numero d'ordine \_\_\_\_\_.

#### **Articolo 18. Sicurezza e salute dei lavoratori nel cantiere.**

1. L'appaltatore, ha depositato presso la stazione appaltante:
  - a) il documento di valutazione dei rischi di cui all'articolo 28 del decreto legislativo 9 aprile 2008, n. 81;
  - b) un proprio piano di sicurezza sostitutivo del piano di sicurezza e di coordinamento di cui all'articolo 100 del decreto legislativo n. 81 del 2008, con i contenuti di quest'ultimo;
  - c) un proprio piano operativo di sicurezza per quanto attiene alle proprie scelte autonome e relative responsabilità nell'organizzazione del cantiere e nell'esecuzione dei lavori, quale piano complementare di dettaglio del piano di sicurezza sostitutivo di cui alla lettera b).
2. Il piano di sicurezza sostitutivo di cui al comma 1, lettera b) e il piano operativo di sicurezza di cui al comma 1, lettera c) formano parte integrante del presente contratto d'appalto.
3. L'appaltatore deve fornire tempestivamente al direttore dei lavori gli aggiornamenti alla documentazione di cui al comma 1, ogni volta che mutino le condizioni del cantiere oppure i processi lavorativi utilizzati.
4. Le gravi o ripetute violazioni dei piani stessi da parte dell'appaltatore, previa la sua formale costituzione in mora, costituiscono causa di risoluzione del contratto in suo danno.
5. L'appaltatore informa le lavorazioni nonché le lavorazioni da lui direttamente subappaltate al criterio «incident and injury free».

#### **Articolo 19. Adempimenti in materia antimafia e in materia penale.**

1. L'appaltatore dichiara di non essere sottoposto alle sanzioni di interdizione della capacità a contrattare con la pubblica amministrazione, né all'interruzione dell'attività, anche temporanea, ai sensi degli articoli 14 e 16 del decreto legislativo 8 giugno 2001, n. 231.

#### **Articolo 20. Subappalto.**

1. Il contratto non può essere ceduto, a pena di nullità.

*(qualora l'aggiudicatario abbia indicato, in sede di offerta, i lavori da subappaltare)*

2. Previa autorizzazione della stazione appaltante e nel rispetto dell'articolo 105 del Codice dei Contratti, i lavori che l'appaltatore ha indicato a tale scopo in sede di offerta possono essere subappaltati, nella misura, alle condizioni e con i limiti e le modalità previste dal capitolato speciale d'appalto.
- 3..La stazione appaltante non provvede al pagamento diretto dei subappaltatori, salvi i casi di cui all'art.105 del Codice dei Contratti,.

#### **Articolo 21. Garanzia fideiussoria a titolo di cauzione definitiva.**

1. A garanzia degli impegni assunti con il presente contratto o previsti negli atti da questo richiamati, l'appaltatore ha prestato apposita garanzia fideiussoria (cauzione definitiva) mediante \_\_\_\_\_<sup>(19)</sup> numero \_\_\_\_\_ in data \_\_\_\_\_ rilasciata dalla società/dall'istituto \_\_\_\_\_<sup>(20)</sup> agenzia/filiale di \_\_\_\_\_<sup>(20)</sup> per l'importo di euro \_\_\_\_\_ pari al \_\_\_\_\_<sup>(21)</sup> per cento dell'importo del presente contratto.
2. La garanzia è progressivamente svincolata a misura dell'avanzamento dell'esecuzione, nel limite massimo dell'80 per cento dell'iniziale importo garantito.
3. La garanzia, per il rimanente ammontare del 20 per cento, cessa di avere effetto ed è svincolata automaticamente all'emissione del certificato di regolare esecuzione.
4. La garanzia deve essere integrata, nella misura legale di cui al combinato disposto dei commi 1 e 2, ogni volta che la stazione appaltante abbia proceduto alla sua escussione, anche parziale, ai sensi del presente contratto.
5. Trova applicazione la disciplina di cui allo schema 1.2 allegato al d.m. 12 marzo 2004, n. 123.

#### **Articolo 22. Obblighi assicurativi.**

1. Ai sensi dell'articolo 103 comma 7 del Codice dei Contratti, l'appaltatore assume la responsabilità di danni a persone e cose, sia per quanto riguarda i dipendenti e i materiali di sua proprietà, sia quelli che essa dovesse arrecare a terzi in conseguenza dell'esecuzione dei lavori e delle attività connesse, sollevando la stazione appaltante da ogni responsabilità al riguardo.
2. L'appaltatore ha stipulato a tale scopo un'assicurazione sino alla data di emissione del certificato di \_\_\_\_\_, con polizza numero \_\_\_\_\_ in data \_\_\_\_\_ rilasciata dalla società/dall'istituto \_\_\_\_\_ agenzia/filiale di \_\_\_\_\_, come segue:
  - a) per danni di esecuzione per un massimale di euro \_\_\_\_\_ (euro \_\_\_\_\_),<sup>(22)</sup> ripartito come da Capitolato speciale d'appalto;
  - b) per responsabilità civile terzi per un massimale di euro \_\_\_\_\_ (euro \_\_\_\_\_).<sup>(23)</sup>
3. Le polizze di cui al presente articolo devono essere rilasciate alle condizioni e in conformità agli schemi tipo allegati al decreto ministeriale 12 marzo 2004, n. 123.

### **TITOLO IV - DISPOSIZIONI FINALI**

#### **Articolo 23. Documenti che fanno parte del contratto.**

1. Fanno parte del presente contratto e si intendono allegati allo stesso, ancorché non materialmente e fisicamente uniti al medesimo ma depositati agli atti della stazione appaltante, i seguenti documenti:
  - **il capitolato generale d'appalto approvato con d.m. 19 aprile 2000, n. 145, per quanto non previsto dal capitolato speciale d'appalto e in quanto applicabile;**
  - **la relazione tecnico illustrativa;**
  - **l'elenco dei prezzi unitari;**
  - **il computo metrico estimativo e relativa stima dell'incidenza degli oneri della sicurezza;**
  - **il capitolato speciale d'appalto;**
  - **gli elaborati grafici progettuali;**
  - **i piani di sicurezza previsti dall'articolo 18 del presente contratto con il cronoprogramma dei lavori.**

#### **Articolo 24. Richiamo alle norme legislative e regolamentari.**

1. Si intendono espressamente richiamate e sottoscritte le norme legislative e le altre disposizioni vigenti in materia e in particolare il Codice dei Contratti, il capitolato generale approvato con d.m. 19 aprile 2000, n. 145, quest'ultimo limitatamente a quanto non previsto dal capitolato speciale d'appalto, il D.Lgs n. 81/2008.

**Articolo 25. Spese di contratto, imposte, tasse e trattamento fiscale.**

1. Tutte le spese del presente contratto, inerenti e conseguenti (imposte, tasse, diritti di segreteria ecc.) sono a totale carico dell'appaltatore.
2. Sono altresì a carico dell'appaltatore tutte le spese di bollo per gli atti occorrenti per la gestione del lavoro, dal giorno della consegna a quello data di emissione del collaudo provvisorio o del certificato di regolare esecuzione.
3. Ai fini fiscali si dichiara che i lavori di cui al presente contratto sono soggetti all'imposta sul valore aggiunto, per cui si richiede la registrazione in misura fissa ai sensi dell'articolo 40 del d.P.R. 26 aprile 1986, n. 131.
4. L'imposta sul valore aggiunto, alle aliquote di legge, è a carico della stazione appaltante.

E richiesto, io Ufficiale rogante, ho ricevuto quest'atto da me pubblicato mediante lettura fattane alle parti che a mia richiesta l'hanno dichiarato conforme alla loro volontà ed in segno di accettazione lo sottoscrivono.

Fatto in triplice copia, letto, confermato e sottoscritto:

Il Rappresentante della stazione appaltante

L'appaltatore

L'Ufficiale rogante

- 
- 1 *Completare con le parole «orizzontale» o «verticale» oppure «orizzontale e verticale», a seconda del caso.*
- 2 *Solo in presenza del caso specifico (impresa mandante cooptata in una associazione temporanea di imprese già autosufficiente in termini di qualificazione); in assenza della fattispecie cancellare l'intero periodo.*
- 3 *Indicare l'importo totale dei lavori; quindi riportare separatamente l'importo dei lavori oggetto dell'offerta in sede di gara e l'importo degli oneri per i piani di sicurezza, non soggetti a ribasso.*
- 4 *Completare con le parole «procedura aperta» oppure con le parole «procedura ristretta» a seconda del caso.*
- 5 *Nel luogo della direzione lavori, presso gli uffici comunali, presso lo studio di un professionista o la sede di una società.*
- 6 *Indicare il luogo e l'ufficio dove saranno effettuati i pagamenti e le relative modalità, secondo le norme che regolano la contabilità della stazione appaltante; al limite indicare le coordinate bancarie di accredito a favore dell'appaltatore, oppure il creditore in caso di cessione dei crediti già notificata.*
- 7 *Indicare una o più persone, con le generalità complete.*
- 8 *Numero di controllo (due cifre).*
- 9 *CIN (una lettera).*
- 10 *Coordinata ABI (5 cifre).*
- 11 *Coordinate CAB (5 cifre).*
- 12 *Numero di conto corrente (12 cifre).*
- 13 *Cancellare le parole «Premio di accelerazione» qualora questo non sia previsto.*
- 14 *Non inferiore allo 0,3 per mille e non superiore all'1 per mille dell'importo contrattuale.*
- 15 *Indicare l'importo in cifra assoluta, sulla base dell'aliquota stabilita.*
- 16 *In caso di appalto col criterio dell'offerta di prezzi unitari sopprimere le parole «al netto del ribasso».*
- 17 *Cancellare l'ultimo periodo se sia già stato deciso di ricorrere al certificato di collaudo.*
- 18 *Cancellare le parole «o il certificato di regolare esecuzione», per lavori di importo superiore ad 1 milione di euro o per i quali sia già stato determinato di ricorrere al collaudo, ancorché facoltativo.*
- 19 *Completare con le parole «polizza assicurativa» oppure «fideiussione bancaria» a seconda del caso.*
- 20 *Indicare la società o l'istituto, bancario o assicurativo, che rilascia la garanzia, con la sede.*
- 21 *Vedi art.103 del Codice dei Contratti.*
- 22 *Somma da indicare nel bando di gara, in genere pari all'importo dei lavori; da verificare la conformità con il C.S.A.*
- 23 *Importo pari al 5 per cento della somma assicurata ai sensi della lettera che precede, con un minimo di 500 mila euro ed un massimo di 5 milioni di euro.*



# ALLEGATO "A"

**Comune di Macerata**

Provincia di MC

## DIAGRAMMA DI GANTT

**cronoprogramma dei lavori**

(Allegato XV e art. 100 del D.Lgs. 9 aprile 2008, n. 81 e s.m.i.)

(D.Lgs. 3 agosto 2009, n. 106)

**OGGETTO:** ARENA SFERISTERIO - PERCORSO MULTIMEDIALE

**COMMITTENTE:** Amministrazione Comunale di Macerata.

**CANTIERE:** P.zza N. Sauro, Macerata (MC)

Macerata, 18/12/2018

**IL COORDINATORE DELLA SICUREZZA**

\_\_\_\_\_  
(Ingegnere Luchetti Tristano )

*per presa visione*

**IL COMMITTENTE**

\_\_\_\_\_  
(Responsabile unico del procedimento Luchetti Tristano)

**Ingegnere Luchetti Tristano**

Piaggia Della Torre, 8

62100 Macerata (MC)

Tel.: 0733 256270 - Fax: \$EMPTY\_CSP\_10\$

E-Mail: [tristano.luchetti@comune.macerata.it](mailto:tristano.luchetti@comune.macerata.it)

CerTus by Guido Cianciulli - Copyright ACCA software S.p.A.



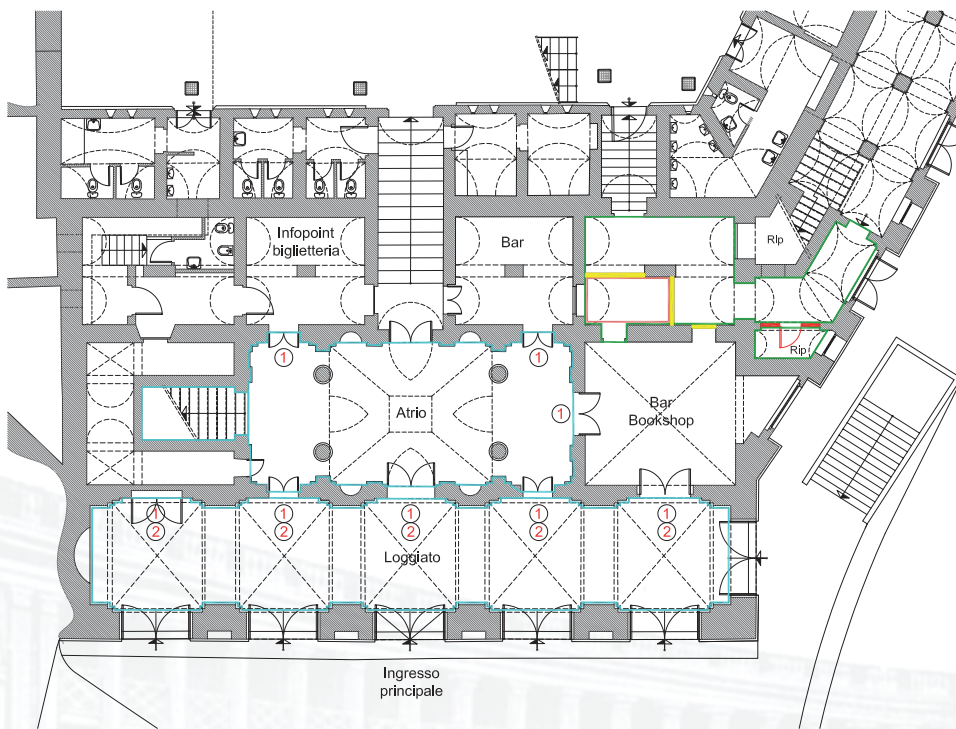

PIANTA PIANO PLATEA

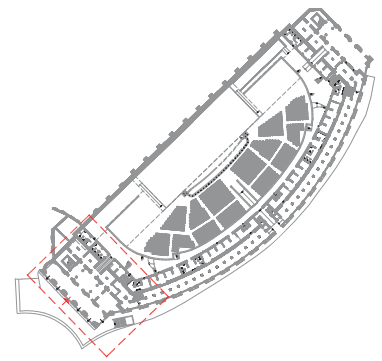

**LEGENDA**

- Demolizioni
- Ricostruzioni
- Restauro conservativo pareti e soffitti  
- Lavaggio e trattamento pavimentazioni
- Integrazione pavimentazioni
- Ripristino paramenti murari a facciavista  
- Rimessa in vista di volte
- ① Restauro infissi in legno
- ② Restauro infissi in ferro



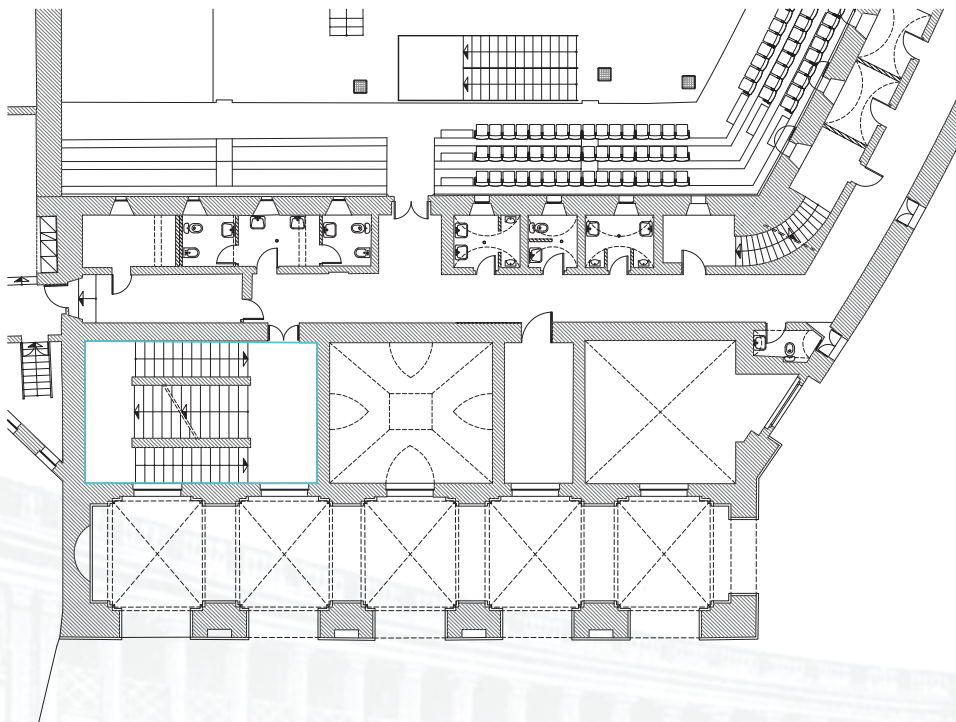

PIANTA PIANO GRADINATA

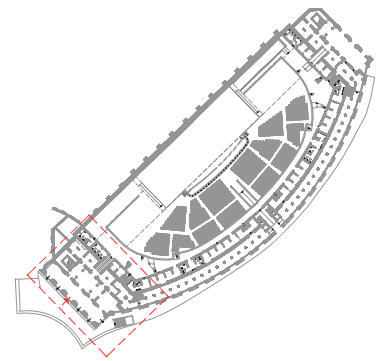

**LEGENDA**

- Demolizioni
- Ricostruzioni
- Restauro conservativo pareti e soffitti  
- Lavaggio e trattamento pavimentazioni
- Integrazione pavimentazioni
- Ripristino paramenti murari a facciavista  
- Rimessa in vista di volte
- ① Restauro infissi in legno
- ② Restauro infissi in ferro

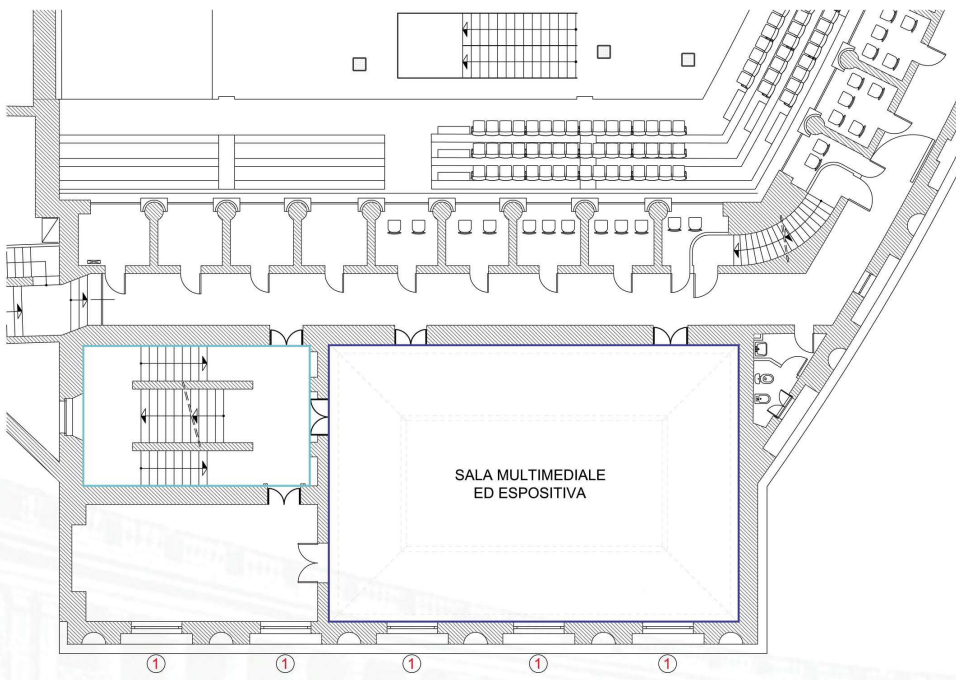

PIANTA PIANO PALCHI 1° ORDINE

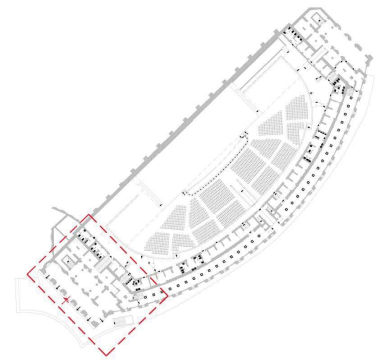

**LEGENDA**

- Demolizioni
- Ricostruzioni
- Restauro conservativo pareti e soffitti  
- Lavaggio e trattamento pavimentazioni
- Restauro conservativo pareti
- Integrazione pavimentazioni
- Ripristino paramenti murari a facciavista  
- Rimessa in vista di volte
- ① Restauro infissi in legno
- ② Restauro infissi in ferro

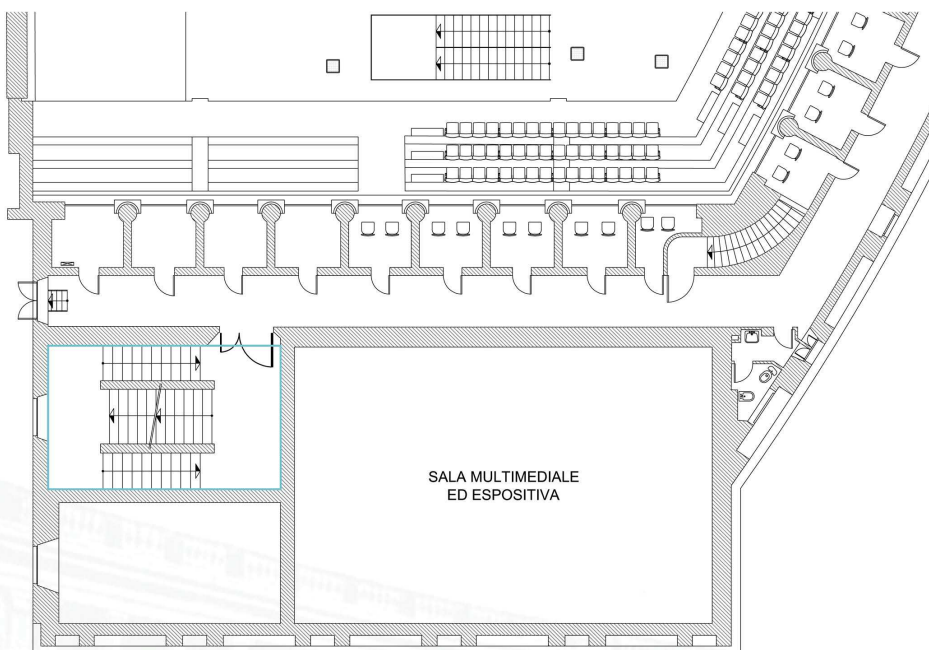

PIANTA PIANO PALCHI 2° ORDINE

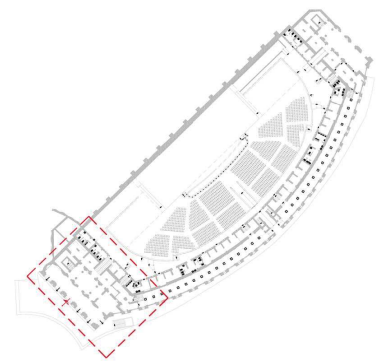

**LEGENDA**

- Demolizioni
- Ricostruzioni
- Restauro conservativo pareti e soffitti  
- Lavaggio e trattamento pavimentazioni
- Restauro conservativo pareti
- Integrazione pavimentazioni
- Ripristino paramenti murari a facciavista  
- Rimessa in vista di volte
- ① Restauro infissi in legno
- ② Restauro infissi in ferro

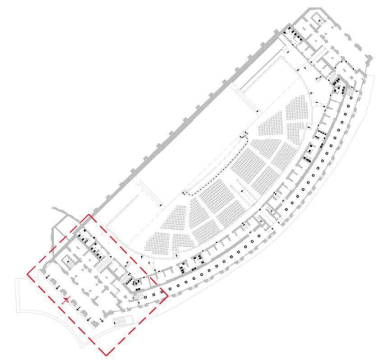
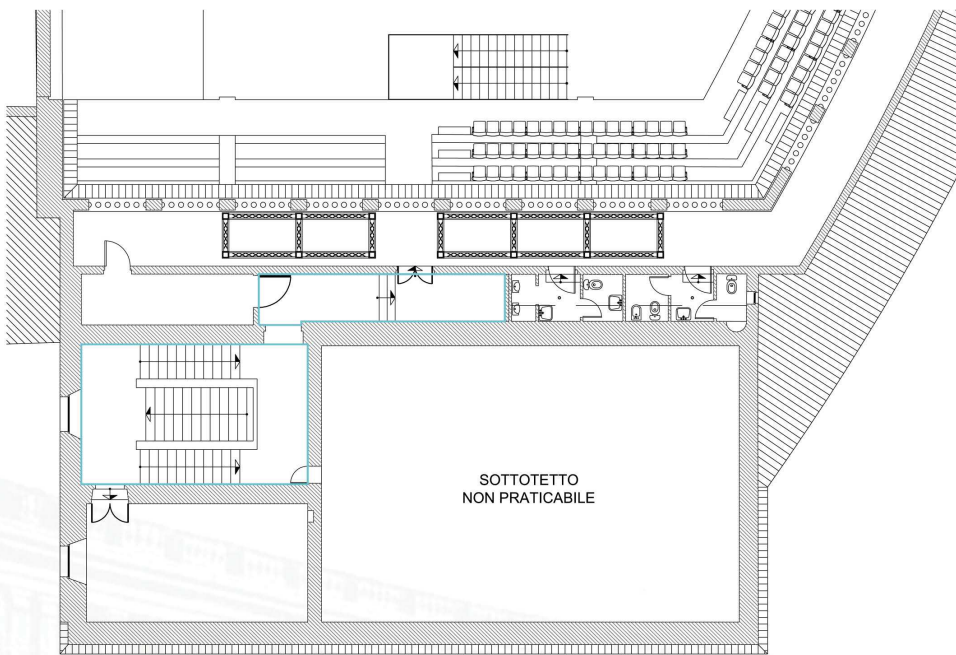

**LEGENDA**

- Demolizioni
- Ricostruzioni
- Restauro conservativo pareti e soffitti  
- Lavaggio e trattamento pavimentazioni
- Restauro conservativo pareti
- Integrazione pavimentazioni
- Ripristino paramenti murari a facciavista  
- Rimessa in vista di volte
- ① Restauro infissi in legno
- ② Restauro infissi in ferro

PIANTA PIANO BALCONATA

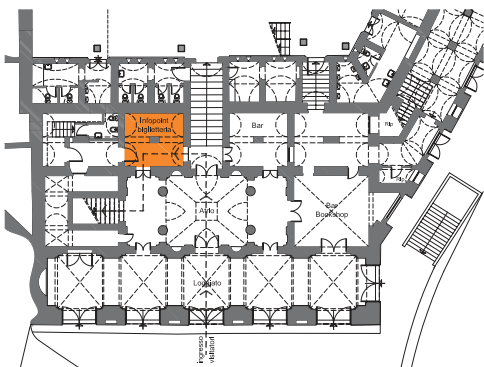

**PIANTA PIANO PLATEA FASE 1**  
 Dall'ingresso principale alla biglietteria

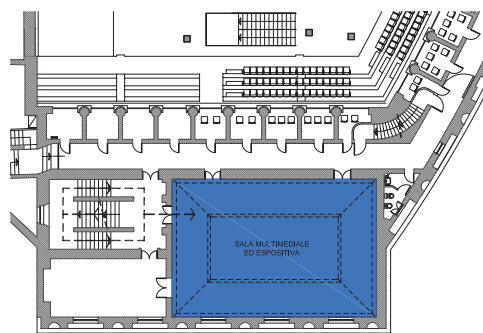

**PIANTA PIANO PALCHI 1° ORDINE FASE 2**  
 Dalla biglietteria alla sala multimediale

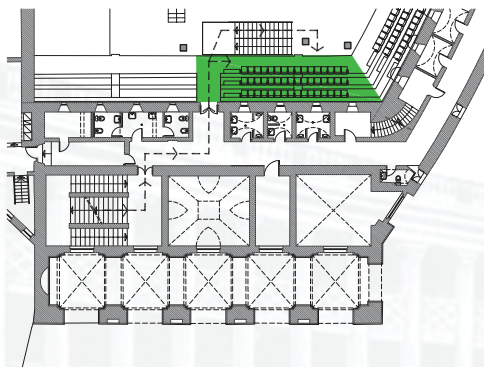

**PIANTA PIANO GRADINATA FASE 3**  
 Dalla sala multimediale all'interno dell'Arena

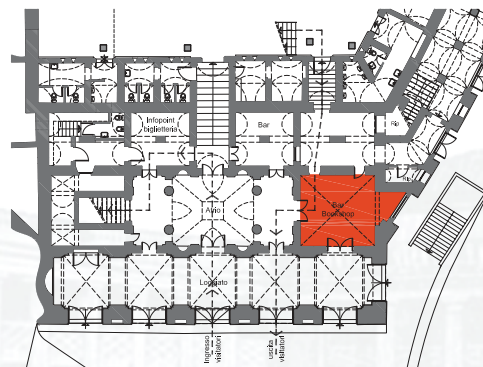

**PIANTA PIANO PLATEA FASE 4**  
 Dall'interno dell'Arena al bookshop\_bar ed uscita



# **PIANO DI SICUREZZA E COORDINAMENTO**

(Allegato XV e art. 100 del D.Lgs. 9 aprile 2008, n. 81 e s.m.i.)  
(D.Lgs. 3 agosto 2009, n. 106)

**OGGETTO:** ARENA SFERISTERIO - PERCORSO MULTIMEDIALE  
**COMMITTENTE:** Amministrazione Comunale di Macerata.  
**CANTIERE:** P.zza N. Sauro, Macerata (MC)

Macerata, 18/12/2018

## **IL COORDINATORE DELLA SICUREZZA**

\_\_\_\_\_  
(Ingegnere Luchetti Tristano )

*per presa visione*

## **IL COMMITTENTE**

\_\_\_\_\_  
(Responsabile unico del procedimento Luchetti Tristano)

### **Ingegnere Luchetti Tristano**

Piaggia Della Torre, 8  
62100 Macerata (MC)  
Tel.: 0733 256270  
E-Mail: [tristano.luchetti@comune.macerata.it](mailto:tristano.luchetti@comune.macerata.it)

# LAVORO

(punto 2.1.2, lettera a, punto 1, Allegato XV del D.Lgs. 81/2008 e s.m.i.)

## CARATTERISTICHE GENERALI DELL'OPERA:

Natura dell'Opera:	<b>Opera Edile</b>
OGGETTO:	<b>ARENA SFERISTERIO - PERCORSO MULTIMEDIALE</b>
Numero imprese in cantiere:	<b>2 (previsto)</b>
Numero massimo di lavoratori:	<b>5 (massimo presunto)</b>
Entità presunta del lavoro:	<b>210 uomini/giorno</b>
Durata in giorni (presunta):	<b>90</b>

## Dati del CANTIERE:

Indirizzo:	<b>P.zza N. Sauro</b>
CAP:	<b>62100</b>
Città:	<b>Macerata (MC)</b>



# COMMITTENTI

## DATI COMMITTENTE:

Ragione sociale: **Amministrazione Comunale di Macerata**  
Indirizzo: **Viale Trieste, 24**  
CAP: **62100**  
Città: **Macerata (MC)**  
Telefono / Fax: **0733 256270**

## nella Persona di:

Nome e Cognome: **Tristano Luchetti**  
Qualifica: **Responsabile unico del procedimento**  
Indirizzo: **Piaggia Della Torre, 8**  
CAP: **62100**  
Città: **Macerata (MC)**  
Telefono / Fax: **0733 256270 0733 256301**  
Codice Fiscale:

# RESPONSABILI

(punto 2.1.2, lettera b, punto 1, Allegato XV del D.Lgs. 81/2008 e s.m.i.)

## Progettista:

Nome e Cognome: **Tristano Luchetti**  
Qualifica: **Ingegnere**  
Indirizzo: **Piaggia Della Torre,8**  
CAP: **62100**  
Città: **Macerata (MC)**  
Telefono / Fax: **0733 256270**  
Indirizzo e-mail: **tristano.luchetti@comune.macerata.it**  
Codice Fiscale:

## Direttore dei Lavori:

Nome e Cognome: **Tristano Luchetti**  
Qualifica: **Ingegnere**  
Indirizzo: **Piaggia Della Torre, 8**  
CAP: **62100**  
Città: **Macerata (MC)**  
Telefono / Fax: **0733 256270**  
Indirizzo e-mail: **tristano.luchetti@comune.macerata.it**  
Codice Fiscale:

## Responsabile dei Lavori:

Nome e Cognome: **Tristano Luchetti**  
Qualifica: **Ingegnere**  
Indirizzo: **Piaggia Della Torre, 8**  
CAP: **62100**  
Città: **Macerata (MC)**  
Telefono / Fax: **0733 256270**  
Indirizzo e-mail: **tristano.luchetti@comune.macerata.it**  
Codice Fiscale:

## Coordinatore Sicurezza in fase di progettazione:

Nome e Cognome: **Tristano Luchetti**  
Qualifica: **Ingegnere**  
Indirizzo: **Piaggia Della Torre, 8**  
CAP: **62100**  
Città: **Macerata (MC)**  
Telefono / Fax: **0733 256270**  
Indirizzo e-mail: **tristano.luchetti@comune.macerata.it**  
Codice Fiscale:

## Coordinatore Sicurezza in fase di esecuzione:

Nome e Cognome: **Tristano Luchetti**  
Qualifica: **Ingegnere**  
Indirizzo: **Piaggia Della Torre, 8**  
CAP: **62100**  
Città: **Macerata (MC)**  
Telefono / Fax: **0733 256270**  
Indirizzo e-mail: **tristano.luchetti@comune.macerata.it**  
Codice Fiscale:

# IMPRESE

(punto 2.1.2, lettera b, punto 1, Allegato XV del D.Lgs. 81/2008 e s.m.i.)

**Opere murarie:** da definire

**Opere di tinteggiatura:** da definire

# ORGANIGRAMMA DEL CANTIERE

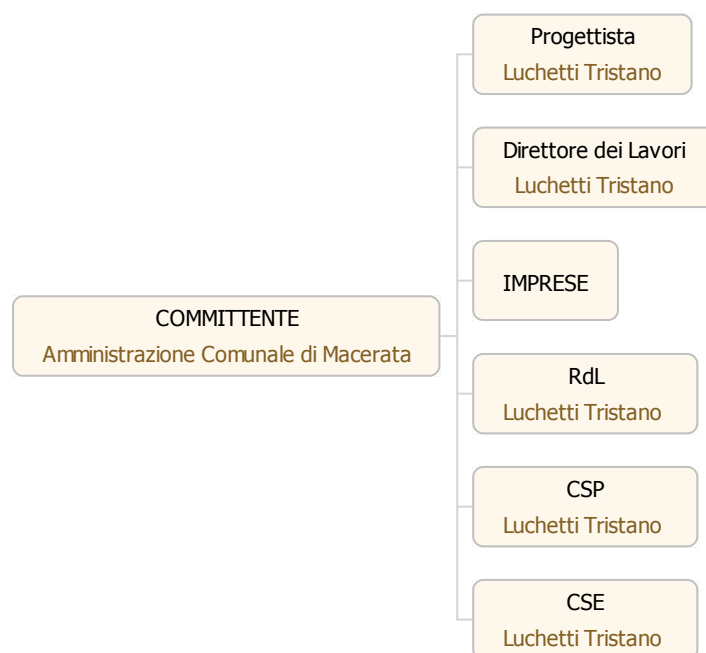

# DOCUMENTAZIONE

## Telefoni ed indirizzi utili

Carabinieri pronto intervento:	tel. 112
Servizio pubblico di emergenza Polizia:	tel. 113
Comando Vvf chiamate per soccorso:	tel. 115
Pronto Soccorso	tel. 118

## Documentazione da custodire in cantiere

Ai sensi della vigente normativa le imprese che operano in cantiere dovranno custodire presso gli uffici di cantiere la seguente documentazione:

- Notifica preliminare (inviata alla A.S.L. e alla D.P.L. dal committente e consegnata all'impresa esecutrice che la deve affiggere in cantiere - art. 99, D.Lgs. n. 81/2008);
- Piano di Sicurezza e di Coordinamento;
- Fascicolo con le caratteristiche dell'Opera;
- Piano Operativo di Sicurezza di ciascuna delle imprese operanti in cantiere e gli eventuali relativi aggiornamenti;
- Titolo abilitativo alla esecuzione dei lavori;
- Copia del certificato di iscrizione alla Camera di Commercio Industria e Artigianato per ciascuna delle imprese operanti in cantiere;
- Documento unico di regolarità contributiva (DURC)
- Certificato di iscrizione alla Cassa Edile per ciascuna delle imprese operanti in cantiere;
- Copia del registro degli infortuni per ciascuna delle imprese operanti in cantiere;
- Copia del Libro Unico del Lavoro per ciascuna delle imprese operanti in cantiere;
- Verbali di ispezioni effettuate dai funzionari degli enti di controllo che abbiano titolo in materia di ispezioni dei cantieri (A.S.L., Ispettorato del lavoro, INAIL (ex ISPESL), Vigili del fuoco, ecc.);
- Registro delle visite mediche periodiche e idoneità alla mansione;
- Certificati di idoneità per lavoratori minorenni;
- Tesserini di vaccinazione antitetanica.

Inoltre, ove applicabile, dovrà essere conservata negli uffici del cantiere anche la seguente documentazione:

- Contratto di appalto (contratto con ciascuna impresa esecutrice e subappaltatrice);
- Autorizzazioni o nulla osta eventuali degli enti di tutela (Soprintendenza ai Beni Architettonici e Ambientali, Soprintendenza archeologica, Assessorato regionale ai Beni Ambientali, ecc.);
- Libretto d'uso e manutenzione delle macchine e attrezzature presenti sul cantiere;
- Schede di manutenzione periodica delle macchine e attrezzature;
- Dichiarazione di conformità delle macchine CE;
- Libretto matricolare dei recipienti a pressione, completi dei verbali di verifica periodica;
- Copia di autorizzazione ministeriale all'uso dei ponteggi e copia della relazione tecnica del fabbricante per i ponteggi metallici fissi;
- Piano di montaggio, trasformazione, uso e smontaggio (Pi.M.U.S.) per i ponteggi metallici fissi;
- Dichiarazione di conformità dell'impianto elettrico da parte dell'installatore;
- Dichiarazione di conformità dei quadri elettrici da parte dell'installatore.

## DESCRIZIONE DEL CONTESTO IN CUI È COLLOCATA L'AREA DEL CANTIERE

(punto 2.1.2, lettera a, punto 2, Allegato XV del D.Lgs. 81/2008 e s.m.i.)

Il Comune di Macerata, attraverso l'Assessorato alla Cultura, Beni culturali e Turismo, nell'ambito del progetto regionale "La Musica e lo spettacolo dal vivo" (una delle cinque "aree di attrazione di rilevanza strategica" individuata dalla Regione Marche, per l'attuazione dell'intervento: Reg. (CE)n. 1303/2013. POR FESR 2014/2020 -Asse 6, Azione 16.1), ha proposto il progetto specifico "Valorizzazione della tradizione lirica marchigiana presso lo Sferisterio e dei beni monumentali ad esso collegati". L'obiettivo del progetto è rendere lo Sferisterio un grande polo di attrazione turistica e culturale permanente, non solo durante il periodo estivo in occasione dello svolgimento della stagione lirica.

I lavori interesseranno pertanto spazi interni allo Sferisterio in particolare:

- loggiato d'ingresso principale;
- vano scala;
- sala "ex cinema".

## DESCRIZIONE SINTETICA DELL'OPERA

(punto 2.1.2, lettera a, punto 3, Allegato XV del D.Lgs. 81/2008 e s.m.i.)

Per la realizzazione del nuovo percorso museale sono previsti degli interventi di manutenzione straordinaria degli ambienti coinvolti. Di seguito sono descritte le opere previste.

### a) LOGGIATO:

Verrà eseguito l'idrolavaggio dei paramenti murari in mattoni interni e di quelli esterni fino ad una quota di quattro metri. Si procederà con la ripresa delle zoccolature mediante scarnitura e stuccatura delle connessioni ed integrazione della porzione di accoltellato mancante. Verrà scalcinato l'intonaco delle pareti perimetrali ed eseguito un nuovo intonaco a calce. Verrà rimossa la vecchia tinteggiatura presente sulle volte a crociera e sulle pareti perimetrali e si procederà

ad eseguire una nuova tinteggiatura a calce, previa esecuzione di tasselli stratigrafici. Verranno restaurati i portoni in legno e le inferriate presenti sulle lunette superiori ed eseguita la pulizia ed il trattamento del pavimento in cotto.

### b) ATRIO:

Si eseguirà la rimozione delle vecchie tinteggiature e la scalcinatura del vecchio intonaco sulle pareti perimetrali, previa esecuzione di tasselli stratigrafici, per poi procedere con la stesura del nuovo intonaco e della nuova tinteggiatura. E' previsto il riassetto dei controsoffitti ribassati non dipinti. Verranno restaurati i portoni in legno ed eseguita la pulizia ed il trattamento del pavimento in cotto. Inoltre verrà integrata la porzione di pavimentazione in cotto mancante nell'area retrostante il bar, che conduce alle vecchie botteghe. Nello stesso ambiente, ad oggi usato come ripostiglio, si provvederà alla rimessa in vista delle volte esistenti, previa demolizione delle tamponature presenti.

### c) VANO SCALA:

Si eseguirà la rimozione delle vecchie tinteggiature, le eventuali riprese di intonaco e la nuova tinteggiatura. Tutta la pavimentazione in cotto verrà pulita e verrà steso un trattamento protettivo.

### d) EX SALA CINEMA:

Verrà rimossa la vecchia tinteggiatura presente sulle pareti perimetrali e sul soffitto voltato e si procederà ad eseguire una nuova tinteggiatura a calce, previa esecuzione di tasselli stratigrafici. Saranno restaurati gli infissi in legno dei cinque

finestroni presenti sulla parete verso Piazza N. Sauro. Un ruolo centrale nel percorso di visita è dedicato all'allestimento della sala "ex cinema ", che l'Amministrazione Comunale intende trasformare in una sala multimediale.

## **AREA DEL CANTIERE**

**Individuazione, analisi e valutazione dei rischi concreti**

(punto 2.1.2, lettera c, Allegato XV del D.Lgs. 81/2008 e s.m.i.)

**Scelte progettuali ed organizzative, procedure, misure preventive e protettive**

(punto 2.1.2, lettera d, punto 1, Allegato XV del D.Lgs. 81/2008 e s.m.i.)



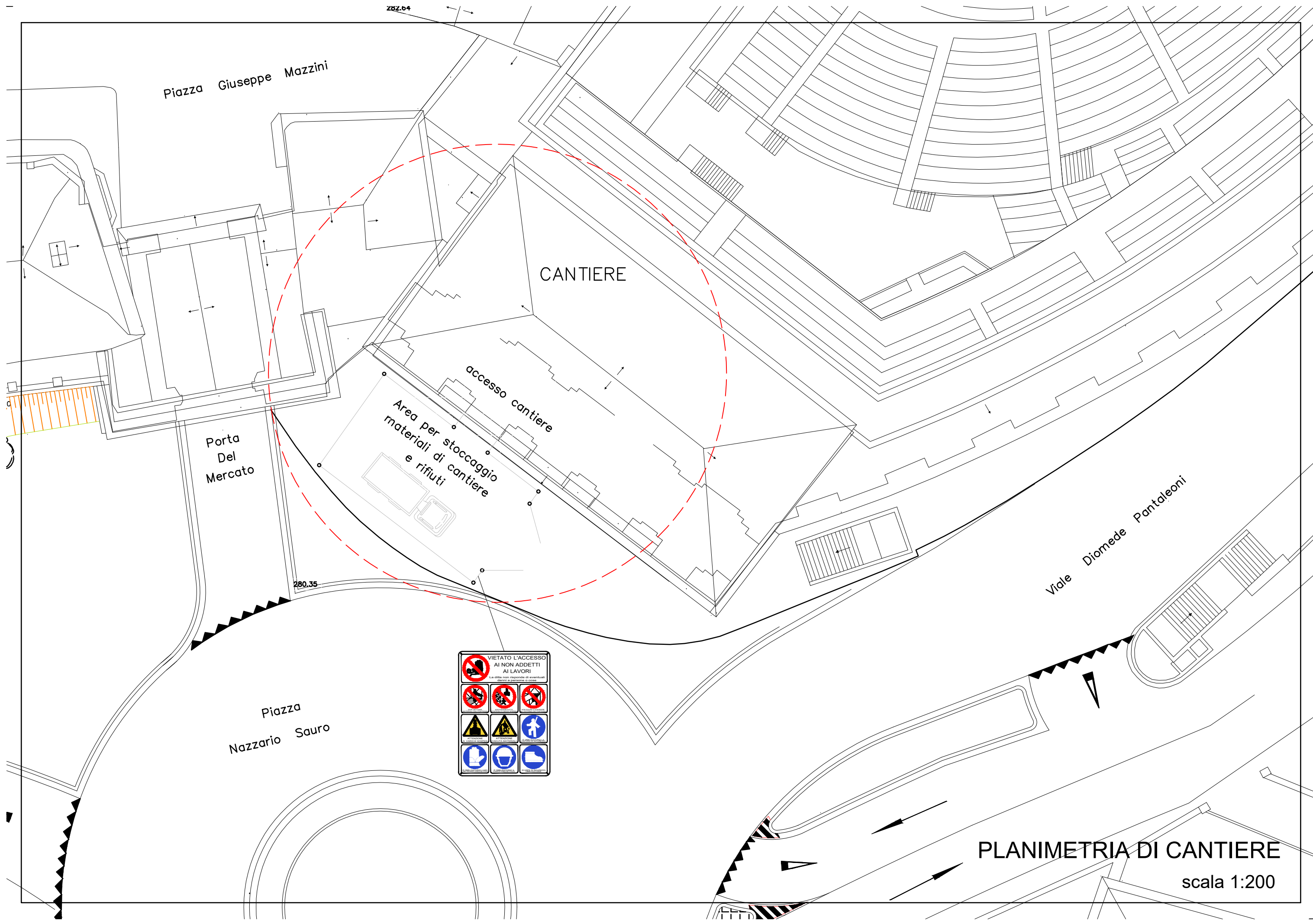

Piazza Giuseppe Mazzini

CANTIERE

Porta Del Mercato

Area per stoccaggio materiali di cantiere e rifiuti

accesso cantiere

Viale Diomede Pantaleoni

Piazza Nazario Sauro



PLANIMETRIA DI CANTIERE

scala 1:200

## **CARATTERISTICHE AREA DEL CANTIERE**

(punto 2.2.1, lettera a, Allegato XV del D.Lgs. 81/2008 e s.m.i.)

Il cantiere si svolgerà all'interno di ambienti dell'Arena Sferisterio di Macerata.

## **FATTORI ESTERNI CHE COMPORTANO RISCHI PER IL CANTIERE**

(punto 2.2.1, lettera b, Allegato XV del D.Lgs. 81/2008 e s.m.i.)

Non sono presenti.

## **RISCHI CHE LE LAVORAZIONI DI CANTIERE COMPORTANO PER L'AREA CIRCOSTANTE**

(punto 2.2.1, lettera c, Allegato XV del D.Lgs. 81/2008 e s.m.i.)

Nessun rischio segnalato.

Durante le lavorazioni saranno sospese tutte le attività culturali e di spettacolo della struttura.

## **DESCRIZIONE CARATTERISTICHE IDROGEOLOGICHE**

(punto 2.1.4, Allegato XV del D.Lgs. 81/2008 e s.m.i.)

Le lavorazioni non comportano interferenze con le caratteristiche idrogeologiche del sito.

# ORGANIZZAZIONE DEL CANTIERE

## Individuazione, analisi e valutazione dei rischi concreti

(punto 2.1.2, lettera c, Allegato XV del D.Lgs. 81/2008 e s.m.i.)

### Scelte progettuali ed organizzative, procedure, misure preventive e protettive

(punto 2.1.2, lettera d, punto 2, Allegato XV del D.Lgs. 81/2008 e s.m.i.)

In questo raggruppamento sono considerate le situazioni di pericolosità, e le necessarie misure preventive, relative all'organizzazione del cantiere. Secondo quanto richiesto dall'Allegato XV, punto 2.2.2 del D.Lgs. 81/2008 tale valutazione riguarda, in relazione alla tipologia del cantiere, l'analisi di almeno i seguenti aspetti:

- a) accessi e le segnalazioni del cantiere;
- b) servizi igienico-assistenziali;
- c) gli impianti di alimentazione e reti principali di elettricità ed acqua;
- d) le disposizioni per dare attuazione a quanto previsto dall'art. 102 del D.Lgs. 81/2008 (Consultazione del RLS);
- e) le disposizioni per dare attuazione a quanto previsto dall'art. 92, comma 1, lettera c) (Cooperazione e coordinamento delle attività).
- f) modalità di accesso dei materiali;
- g) la dislocazione delle zone di carico e scarico;
- h) le zone di deposito attrezzature e di stoccaggio materiali e dei rifiuti.

## Accesso dei mezzi di fornitura materiali

L'accesso dei tutti i mezzi di fornitura materiali avverrà mediante accesso all'interno della recinzione di cantiere in P. zza N. Sauro.

### Misure Preventive e Protettive generali:

- 1) Accesso dei mezzi di fornitura materiali: misure organizzative;

*Prescrizioni Organizzative:*

**Accesso dei mezzi di fornitura materiali.** L'accesso dei mezzi di fornitura dei materiali dovrà sempre essere autorizzato dal capocantiere che fornirà ai conducenti opportune informazioni sugli eventuali elementi di pericolo presenti in cantiere. L'impresa appaltatrice dovrà individuare il personale addetto all'esercizio della vigilanza durante la permanenza del fornitore in cantiere.

- 2) segnale:  Pericolo generico;

### Rischi specifici:

- 1) Investimento;

## Consultazione dei Rappresentanti dei Lavoratori per la Sicurezza

Per dare attuazione alla consultazione dei Rappresentanti dei Lavoratori per la Sicurezza, provvederà a cura del datore di lavoro, prima dell'inizio delle lavorazioni, organizzare un incontro presso il cantiere tra il datore di lavoro, con i rappresentanti dei lavoratori con oggetto l'illustrazione delle lavorazioni previste, il recepimento di osservazioni o consigli e l'individuazione di fasi con rischio per la sicurezza.

### Misure Preventive e Protettive generali:

- 1) Consultazione del RLS: misure organizzative;

*Prescrizioni Organizzative:*

**Consultazione del RLS.** Prima dell'accettazione del Piano di Sicurezza e di Coordinamento e delle modifiche significative apportate allo stesso, il Datore di Lavoro di ciascuna impresa esecutrice dovrà consultare il Rappresentante dei Lavoratori per la Sicurezza e fornirgli tutti gli eventuali chiarimenti sul contenuto del piano. In riferimento agli obblighi previsti sarà cura dei Datori di Lavoro impegnati in operazioni di cantiere indire presso gli uffici di cantiere o eventuale altra sede riunioni periodiche con i Rappresentanti dei Lavoratori per la Sicurezza. I verbali di tali riunioni saranno trasmessi al Coordinatore della Sicurezza in fase di Esecuzione.

## Cooperazione e coordinamento delle attività

Le lavorazioni prevedono la presenza di due imprese. E' necessario un incontro tra i datori di lavoro, prima dell'inizio delle lavorazioni, al fine della cooperazione e coordinamento delle attività nonché per la reciproca informazione su eventuali rischi derivanti da interferenze o utilizzo di attrezzature in comune.

### Misure Preventive e Protettive generali:

- 1) Cooperazione e coordinamento delle attività: misure organizzative;

*Prescrizioni Organizzative:*

**Cooperazione e coordinamento delle attività.** Prima dell'inizio dei lavori ed ogni qualvolta si ritenga necessario, il Coordinatore della Sicurezza in fase di Esecuzione può riunire i Datori di Lavoro delle imprese esecutrici ed i lavoratori autonomi per illustrare i contenuti del Piano di Sicurezza e Coordinamento, con particolare riferimento agli aspetti necessari a garantire il coordinamento e la cooperazione, nelle interferenze, nelle incompatibilità, nell'uso comune di attrezzature e servizi.

## Dislocazione delle zone di carico e scarico

Una piccola area esterna sul davanti del palazzo Sferisterio, all'interno dello spazio esclusivo della struttura sul fronte di piazz N. Sauro, verrà destinato a zona di stoccaggio materiali, attrezzature e rifiuti. Tale zona sarà delimitata da idonea recinzione con pannelli metalli posti su blocchi in calcestruzzo con idoneo cancello di accesso. I rischi per i lavoratori connessi a tali specifiche collocazioni del cantiere sono minimi in quanto protetti dall'esterno ed in collegamento esclusivo con le aree di lavorazione senza interferenze con altre attività e con la circolazione veicolare esterna.

### Misure Preventive e Protettive generali:

- 1) Dislocazione delle zone di carico e scarico: misure organizzative;

*Prescrizioni Organizzative:*

**Dislocazione delle zone di carico e scarico.** Le zone di carico e scarico andranno posizionate: **a)** nelle aree periferiche del cantiere, per non essere d'intralcio con le lavorazioni presenti; **b)** in prossimità degli accessi carrabili, per ridurre le interferenze dei mezzi di trasporto con le lavorazioni; **c)** in prossimità delle zone di stoccaggio, per ridurre i tempi di movimentazione dei carichi con la gru e il passaggio degli stessi su postazioni di lavoro fisse.

- 2) segnale:  Stoccaggio materiali;

### Rischi specifici:

- 1) Investimento, ribaltamento;  
Lesioni causate dall'investimento ad opera di macchine operatrici o conseguenti al ribaltamento delle stesse.
- 2) Caduta di materiale dall'alto o a livello;  
Lesioni causate dall'investimento di masse cadute dall'alto, durante le operazioni di trasporto di materiali o per caduta degli stessi da opere provvisorie, o a livello, a seguito di demolizioni mediante esplosivo o a spinta da parte di materiali frantumati proiettati a distanza.

## Impianti di alimentazione (elettricità, acqua, ecc.)

L'utilizzo dell'energia elettrica verrà garantita da un allaccio al contatore del Palazzo Sferisterio. A valle dell'allaccio dovrà essere installato a norma di legge un quadro elettrico di cantiere con fungo di sgancio esterno.

Per la fornitura di acqua si utilizzerà un rubinetto esistente del Palazzo Sferisterio.

### Misure Preventive e Protettive generali:

- 1) Impianto elettrico: misure organizzative;

*Prescrizioni Organizzative:*

**Caratteristiche di sicurezza.** Per la fornitura di energia elettrica al cantiere l'impresa deve rivolgersi all'ente distributore. Dal punto di consegna della fornitura ha inizio l'impianto elettrico di cantiere, che solitamente è composto da: quadri (generali e di settore); interruttori; cavi; apparecchi utilizzatori. Agli impianti elettrici dei servizi accessori quali baracche per uffici, mense, dormitori e servizi igienici non si applicano le norme specifiche previste per i cantieri.

**Gruppo elettrogeno.** Quando la rete elettrica del cantiere viene alimentata da proprio gruppo elettrogeno le masse metalliche del gruppo e delle macchine, apparecchiature, utensili serviti devono essere collegate elettricamente tra di loro e a terra.

**Rete elettrica di terzi.** Quando le macchine e le apparecchiature fisse, mobili, portatili e trasportabili sono alimentate, anziché da una rete elettrica dell'impresa, da una rete di terzi, l'impresa stessa deve provvedere all'installazione dei dispositivi e degli impianti di protezione in modo da rendere la rete di alimentazione rispondente ai requisiti di sicurezza a meno che, prima della connessione, non venga effettuato un accertamento delle condizioni di sicurezza con particolare riferimento all'idoneità dei

mezzi di connessione, delle linee, dei dispositivi di sicurezza e dell'efficienza del collegamento a terra delle masse metalliche. Tale accertamento può essere effettuato anche a cura del proprietario dell'impianto che ne dovrà rilasciare attestazione scritta all'impresa.

**Dichiarazione di conformità.** L'installatore è in ogni caso tenuto al rilascio della dichiarazione di conformità, integrata dagli allegati previsti dal D.M. 22 gennaio 2008, n. 37, che va conservata in copia in cantiere.

- 2) Impianto idrico: misure organizzative;

*Prescrizioni Organizzative:*

**Caratteristiche di sicurezza.** La distribuzione dell'acqua per usi lavorativi deve essere fatta in modo razionale, evitando in quanto possibile l'uso di recipienti improvvisati in cantiere. Le tubature devono essere ben raccordate tra loro e, se non interrate, devono risultare assicurate a parti stabili della costruzione o delle opere provvisorie. Si deve evitare il passaggio di tubature in corrispondenza dei conduttori o di altre componenti degli impianti elettrici. In corrispondenza dei punti di utilizzo devono essere installati idonei rubinetti e prese idriche; inoltre devono essere installati idonei sistemi per la raccolta dell'acqua in esubero o accidentalmente fuoriuscita.

- 3) segnale:  Impianti elettrici;  
Impianti elettrici sotto tensione

- 4) segnale:  Pericolo generico;

### Rischi specifici:

- 1) Elettrocuzione;  
Elettrocuzione per contatto diretto o indiretto con parti dell'impianto elettrico in tensione o folgorazione dovuta a caduta di fulmini in prossimità del lavoratore.

## Recinzione del cantiere, accessi e segnalazioni

Il cantiere è localizzato all'interno di locali di un edificio esistente che possono essere protetti mediante la chiusura degli infissi di accesso esistenti. Una piccola area esterna sul davanti del palazzo Sferisterio, all'interno dello spazio esclusivo della struttura sul fronte di piazz. N. Sauro, verrà destinato a zona di stoccaggio materiali, attrezzature e rifiuti. Tale zona sarà delimitata da idonea recinzione con pannelli metallici posti su blocchi in calcestruzzo con idoneo cancello di accesso. I rischi per i lavoratori connessi a tali specifiche collocazioni del cantiere sono minimi in quanto protetti dall'esterno ed in collegamento esclusivo con le aree di lavorazione senza interferenze con altre attività e con la circolazione veicolare esterna.

### Misure Preventive e Protettive generali:

- 1) Recinzione del cantiere: misure organizzative;

*Prescrizioni Organizzative:*

**Caratteristiche di sicurezza.** L'area interessata dai lavori dovrà essere delimitata con una recinzione, di altezza non inferiore a quella richiesta dal locale regolamento edilizio, in grado di impedire l'accesso di estranei all'area delle lavorazioni: il sistema di confinamento scelto dovrà offrire adeguate garanzie di resistenza sia ai tentativi di superamento sia alle intemperie.

- 2) segnale:  Vietato accesso;  
Vietato l'accesso ai non addetti ai lavori

- 3) segnale:  Cartello;

- 4) segnale:  Divieto accesso persone;

## Servizi igienico-assistenziali

Ai fini dei servizi igienico-assistenziali, saranno utilizzati locali ed un servizio igienico funzionante esistenti di Palazzo Sferisterio.

### Misure Preventive e Protettive generali:

- 1) Servizi igienico-assistenziali: misure organizzative;

*Prescrizioni Organizzative:*

**Servizi igienico-assistenziali.** All'avvio del cantiere, qualora non esistano condizioni obiettive in relazione anche alla durata dei lavori o non esistano disponibilità in luoghi esterni al cantiere, devono essere impiantati e gestiti servizi igienico-assistenziali proporzionati al numero degli addetti che potrebbero averne necessità contemporaneamente. Le aree dovranno risultare il più possibile separate dai luoghi di lavoro, in particolare dalle zone operative più intense, o convenientemente protette dai rischi connessi con le attività lavorative. Le aree destinate allo scopo dovranno essere convenientemente attrezzate; sono da considerare in particolare: fornitura di acqua potabile, realizzazione di reti di scarico, fornitura di energia elettrica, vespaio e



basamenti di appoggio e ancoraggio, sistemazione drenante dell'area circostante.

## Zone di stoccaggio dei rifiuti

Una piccola area esterna sul davanti del palazzo Sferisterio, all'interno dello spazio esclusivo della struttura sul fronte di piazz N. Sauro, verrà destinato a zona di stoccaggio rifiuti. Tale zona sarà delimitata da idonea recinzione con pannelli metalli posti su blocchi in calcestruzzo con idoneo cancello di accesso. I rischi per i lavoratori connessi a tali specifiche collocazioni del cantiere sono minimi in quanto protetti dall'esterno ed in collegamento esclusivo con le aree di lavorazione senza interferenze con altre attività e con la circolazione veicolare esterna.

### Misure Preventive e Protettive generali:

- 1) Zone di stoccaggio dei rifiuti: misure organizzative;

#### *Prescrizioni Organizzative:*

**Zone di stoccaggio dei rifiuti.** Le zone di stoccaggio dei rifiuti devono essere posizionate in aree periferiche del cantiere, in prossimità degli accessi carrabili. Inoltre, nel posizionamento di tali aree si è tenuto conto della necessità di preservare da polveri e esalazioni maleodoranti, sia i lavoratori presenti in cantiere, che gli insediamenti attigui al cantiere stesso.

- 2) segnale:  Stoccaggio rifiuti;

### Rischi specifici:

- 1) Investimento, ribaltamento;  
Lesioni causate dall'investimento ad opera di macchine operatrici o conseguenti al ribaltamento delle stesse.
- 2) Caduta di materiale dall'alto o a livello;  
Lesioni causate dall'investimento di masse cadute dall'alto, durante le operazioni di trasporto di materiali o per caduta degli stessi da opere provvisorie, o a livello, a seguito di demolizioni mediante esplosivo o a spinta da parte di materiali frantumati proiettati a distanza.

## Zone di stoccaggio materiali

Una piccola area esterna sul davanti del palazzo Sferisterio, all'interno dello spazio esclusivo della struttura sul fronte di piazz N. Sauro, verrà destinato a zona di stoccaggio materiali. Tale zona sarà delimitata da idonea recinzione con pannelli metalli posti su blocchi in calcestruzzo con idoneo cancello di accesso. I rischi per i lavoratori connessi a tali specifiche collocazioni del cantiere sono minimi in quanto protetti dall'esterno ed in collegamento esclusivo con le aree di lavorazione senza interferenze con altre attività e con la circolazione veicolare esterna.

### Misure Preventive e Protettive generali:

- 1) Zone di stoccaggio materiali: misure organizzative;

#### *Prescrizioni Organizzative:*



**Zone di stoccaggio materiali.** Le zone di stoccaggio dei materiali devono essere identificate e organizzate tenendo conto della viabilità generale e della loro accessibilità. Particolare attenzione deve essere posta per la scelta dei percorsi per la movimentazione dei carichi che devono, quanto più possibile, evitare l'interferenza con zone in cui si svolgono lavorazioni. Le aree devono essere opportunamente spianate e drenate al fine di garantire la stabilità dei depositi. È vietato costituire depositi di materiali presso il ciglio degli scavi; qualora tali depositi siano necessari per le condizioni di lavoro, si deve provvedere alle necessarie puntellature o sostegno preventivo della corrispondente parete di scavo.

- 2) segnale:  Stoccaggio materiali;

### Rischi specifici:

- 1) Caduta di materiale dall'alto o a livello;  
Lesioni causate dall'investimento di masse cadute dall'alto, durante le operazioni di trasporto di materiali o per caduta degli stessi da opere provvisorie, o a livello, a seguito di demolizioni mediante esplosivo o a spinta da parte di materiali frantumati proiettati a distanza.
- 2) Investimento, ribaltamento;  
Lesioni causate dall'investimento ad opera di macchine operatrici o conseguenti al ribaltamento delle stesse.

## SEGNALETICA GENERALE PREVISTA NEL CANTIERE

	Divieto di accesso alle persone non autorizzate.
	Pericolo generico.
	Estintore.

Cartello generico di cantiere



**ZONA**

**STOCCAGGIO**

**RIFIUTI**

Stoccaggio rifiuti

**ZONA**

**STOCCAGGIO**

**MATERIALI**

Stoccaggio materiali

# LAVORAZIONI e loro INTERFERENZE

## Individuazione, analisi e valutazione dei rischi concreti

(punto 2.1.2, lettera c, Allegato XV del D.Lgs. 81/2008 e s.m.i.)

## Scelte progettuali ed organizzative, procedure, misure preventive e protettive

(punto 2.1.2, lettera d, punto 3, Allegato XV del D.Lgs. 81/2008 e s.m.i.)

### Realizzazione della recinzione e degli accessi al cantiere

Realizzazione della recinzione di cantiere, al fine di impedire l'accesso involontario dei non addetti ai lavori, e degli accessi al cantiere, per mezzi e lavoratori.

#### Macchine utilizzate:

- 1) Autocarro con gru.

#### Rischi generati dall'uso delle macchine:

Cesoiamenti, stritolamenti; Elettrocuzione; Getti, schizzi; Incendi, esplosioni; Investimento, ribaltamento; Punture, tagli, abrasioni; Rumore; Urti, colpi, impatti, compressioni; Vibrazioni.

#### Lavoratori impegnati:

- 1) Addetto alla realizzazione della recinzione e degli accessi al cantiere;

#### Misure Preventive e Protettive, aggiuntive a quelle riportate nell'apposito successivo capitolo:

- a) DPI: addetto alla realizzazione della recinzione e degli accessi al cantiere;

*Prescrizioni Organizzative:*

Devono essere forniti: a) casco; b) occhiali protettivi; c) guanti; d) calzature di sicurezza; e) indumenti protettivi.

*Riferimenti Normativi:*

D.Lgs. 9 aprile 2008 n. 81, Art. 75.

#### Rischi a cui è esposto il lavoratore:

- a) M.M.C. (sollevamento e trasporto);

#### Attrezzi utilizzati dal lavoratore:

- a) Attrezzi manuali;
- b) Scala semplice;
- c) Sega circolare;
- d) Smerigliatrice angolare (flessibile);
- e) Trapano elettrico;

#### Rischi generati dall'uso degli attrezzi:

Punture, tagli, abrasioni; Urti, colpi, impatti, compressioni; Caduta dall'alto; Movimentazione manuale dei carichi; Elettrocuzione; Inalazione polveri, fibre; Rumore; Scivolamenti, cadute a livello; Vibrazioni.

### Rimozione di intonaci

Rimozione intonaci. Durante la fase lavorativa si prevede il trasporto del materiale di risulta, la cernita e l'accatastamento dei materiali eventualmente recuperabili.

#### Lavoratori impegnati:

- 1) Addetto alla rimozione di intonaci e rivestimenti esterni;

#### Misure Preventive e Protettive, aggiuntive a quelle riportate nell'apposito successivo capitolo:

- a) DPI: addetto alla rimozione di intonaci e rivestimenti esterni;

*Prescrizioni Organizzative:*

Devono essere forniti: a) casco; b) otoprotettori; c) occhiali protettivi; d) maschera antipolvere; e) guanti; f) calzature di sicurezza; g) indumenti protettivi.

*Riferimenti Normativi:*

D.Lgs. 9 aprile 2008 n. 81, Art. 75.

#### Rischi a cui è esposto il lavoratore:

- a) Inalazione polveri, fibre;
- b) Caduta di materiale dall'alto o a livello;
- c) M.M.C. (sollevamento e trasporto);
- d) Rumore;
- e) Vibrazioni;

#### Attrezzi utilizzati dal lavoratore:

- a) Attrezzi manuali;
- b) Martello demolitore elettrico;
- c) Canale per scarico macerie;
- d) Ponteggio mobile o trabattello;

**Rischi generati dall'uso degli attrezzi:**

Punture, tagli, abrasioni; Urti, colpi, impatti, compressioni; Elettrocuzione; Inalazione polveri, fibre; Rumore; Vibrazioni; Caduta di materiale dall'alto o a livello; Caduta dall'alto.

## Taglio di muratura

Taglio di muratura per tutto lo spessore. Durante la fase lavorativa si prevede il trasporto del materiale di risulta, la cernita e l'accatastamento dei materiali eventualmente recuperabili.

**Lavoratori impegnati:**

- 1) Addetto al taglio di murature a tutto spessore;

**Misure Preventive e Protettive, aggiuntive a quelle riportate nell'apposito successivo capitolo:**

- a) DPI: addetto al taglio di murature a tutto spessore;

*Prescrizioni Organizzative:*

Devono essere forniti: **a)** casco; **b)** otoprotettori; **c)** occhiali protettivi; **d)** maschera antipolvere; **e)** guanti; **f)** calzature di sicurezza; **g)** indumenti protettivi.

*Riferimenti Normativi:*

D.Lgs. 9 aprile 2008 n. 81, Art. 75.

**Rischi a cui è esposto il lavoratore:**

- a) Inalazione polveri, fibre;
- b) Rumore;
- c) Vibrazioni;

**Attrezzi utilizzati dal lavoratore:**

- a) Attrezzi manuali;
- b) Martello demolitore elettrico;

**Rischi generati dall'uso degli attrezzi:**

Punture, tagli, abrasioni; Urti, colpi, impatti, compressioni; Elettrocuzione; Inalazione polveri, fibre; Rumore; Vibrazioni.

## Scarnitura di vecchie malte ammalorate

Scarnitura di vecchie malte ammalorate.

**Lavoratori impegnati:**

- 1) Addetto alla scarnitura di vecchie malte ammalorate;

**Misure Preventive e Protettive, aggiuntive a quelle riportate nell'apposito successivo capitolo:**

- a) DPI: addetto alla scarnitura di vecchie malte ammalorate;

*Prescrizioni Organizzative:*

Devono essere forniti: **a)** casco; **b)** otoprotettori; **c)** occhiali protettivi; **d)** maschera antipolvere; **e)** guanti; **f)** calzature di sicurezza; **g)** indumenti protettivi.

*Riferimenti Normativi:*

D.Lgs. 9 aprile 2008 n. 81, Art. 75.

**Rischi a cui è esposto il lavoratore:**

- a) Inalazione polveri, fibre;
- b) Rumore;
- c) Vibrazioni;

**Attrezzi utilizzati dal lavoratore:**

- a) Attrezzi manuali;
- b) Martello demolitore elettrico;
- c) Ponteggio mobile o trabattello;

**Rischi generati dall'uso degli attrezzi:**

Punture, tagli, abrasioni; Urti, colpi, impatti, compressioni; Elettrocuzione; Inalazione polveri, fibre; Rumore; Vibrazioni; Caduta dall'alto; Caduta di materiale dall'alto o a livello.

## Murature di mattoni , Cuci - scuci

Rimozione a strappo e successiva ricucitura delle murature degradate.

### Lavoratori impegnati:

- 1) Addetto alle operazioni di scuci e cucì;

#### Misure Preventive e Protettive, aggiuntive a quelle riportate nell'apposito successivo capitolo:

- a) DPI: addetto alle operazioni di scuci e cucì;

#### *Prescrizioni Organizzative:*

Devono essere forniti: **a)** casco; **b)** occhiali protettivi; **c)** maschera antipolvere; **d)** guanti; **e)** calzature di sicurezza; **f)** indumenti protettivi.

#### *Riferimenti Normativi:*

D.Lgs. 9 aprile 2008 n. 81, Art. 75.

### Rischi a cui è esposto il lavoratore:

- a) Caduta dall'alto;
- b) Caduta di materiale dall'alto o a livello;
- c) Chimico;
- d) M.M.C. (sollevamento e trasporto);
- e) Rumore;

### Attrezzi utilizzati dal lavoratore:

- a) Attrezzi manuali;
- b) Betoniera a bicchiere;
- c) Martello demolitore elettrico;
- d) Ponte su cavalletti;

### Rischi generati dall'uso degli attrezzi:

Punture, tagli, abrasioni; Urti, colpi, impatti, compressioni; Caduta di materiale dall'alto o a livello; Cesoiamenti, stritolamenti; Elettrocuzione; Getti, schizzi; Inalazione polveri, fibre; Rumore; Movimentazione manuale dei carichi; Vibrazioni; Scivolamenti, cadute a livello.

## Stilatura dei giunti di vecchia muratura

Rabboccatura e stilatura di vecchia muratura.

### Lavoratori impegnati:

- 1) Addetto alla rabboccatura e stilatura di vecchia muratura;

#### Misure Preventive e Protettive, aggiuntive a quelle riportate nell'apposito successivo capitolo:

- a) DPI: addetto alla rabboccatura e stilatura di vecchia muratura;

#### *Prescrizioni Organizzative:*

Devono essere forniti: **a)** casco; **b)** otoprotettori; **c)** occhiali protettivi; **d)** guanti; **e)** calzature di sicurezza; **f)** indumenti protettivi.

#### *Riferimenti Normativi:*

D.Lgs. 9 aprile 2008 n. 81, Art. 75.

### Rischi a cui è esposto il lavoratore:

- a) Caduta dall'alto;
- b) Caduta di materiale dall'alto o a livello;
- c) Chimico;

### Attrezzi utilizzati dal lavoratore:

- a) Attrezzi manuali;
- b) Impastatrice;
- c) Ponteggio mobile o trabattello;

### Rischi generati dall'uso degli attrezzi:

Punture, tagli, abrasioni; Urti, colpi, impatti, compressioni; Caduta di materiale dall'alto o a livello; Elettrocuzione; Inalazione polveri, fibre; Movimentazione manuale dei carichi; Rumore; Caduta dall'alto.

## Formazione intonaci interni

Formazione di intonacatura interna su superfici sia verticali che orizzontali, realizzata a mano.

### Lavoratori impegnati:

- 1) Addetto alla formazione intonaci interni tradizionali;

#### Misure Preventive e Protettive, aggiuntive a quelle riportate nell'apposito successivo capitolo:

- a) DPI: addetto alla formazione intonaci interni tradizionali;

#### *Prescrizioni Organizzative:*

Devono essere forniti: **a)** casco; **b)** otoprotettori; **c)** occhiali protettivi; **d)** guanti; **e)** calzature di sicurezza; **f)** indumenti protettivi.

#### *Riferimenti Normativi:*

**Rischi a cui è esposto il lavoratore:**

- a) Caduta di materiale dall'alto o a livello;
- b) Chimico;
- c) M.M.C. (elevata frequenza);
- d) Rumore;

**Attrezzi utilizzati dal lavoratore:**

- a) Attrezzi manuali;
- b) Impastatrice;
- c) Ponte su cavalletti;
- d) Ponteggio mobile o trabattello;

**Rischi generati dall'uso degli attrezzi:**

Punture, tagli, abrasioni; Urti, colpi, impatti, compressioni; Caduta di materiale dall'alto o a livello; Elettrocuzione; Inalazione polveri, fibre; Movimentazione manuale dei carichi; Rumore; Scivolamenti, cadute a livello; Caduta dall'alto.

## Realizzazione di pareti divisorie interne in cartongesso

Realizzazione di pareti divisorie interne in cartongesso.

**Lavoratori impegnati:**

- 1) Addetto alla realizzazione di pareti divisorie interne in cartongesso;

**Misure Preventive e Protettive, aggiuntive a quelle riportate nell'apposito successivo capitolo:**

- a) DPI: addetto alla realizzazione di pareti divisorie interne in cartongesso;

*Prescrizioni Organizzative:*

Devono essere forniti: **a)** casco; **b)** otoprotettori; **c)** occhiali protettivi; **d)** guanti; **e)** calzature di sicurezza; **f)** indumenti protettivi.

*Riferimenti Normativi:*

D.Lgs. 9 aprile 2008 n. 81, Art. 75.

**Rischi a cui è esposto il lavoratore:**

- a) Caduta di materiale dall'alto o a livello;
- b) M.M.C. (sollevamento e trasporto);

**Attrezzi utilizzati dal lavoratore:**

- a) Attrezzi manuali;
- b) Ponte su cavalletti;
- c) Scala semplice;
- d) Taglierina elettrica;

**Rischi generati dall'uso degli attrezzi:**

Punture, tagli, abrasioni; Urti, colpi, impatti, compressioni; Scivolamenti, cadute a livello; Caduta dall'alto; Movimentazione manuale dei carichi; Rumore; Vibrazioni.

## Formazione di massetto per pavimenti interni

Formazione di massetto in calcestruzzo semplice o alleggerito come sottofondo per pavimenti.

**Lavoratori impegnati:**

- 1) Addetto alla formazione di massetto per pavimenti interni;

**Misure Preventive e Protettive, aggiuntive a quelle riportate nell'apposito successivo capitolo:**

- a) DPI: addetto alla formazione di massetto per pavimenti interni;

*Prescrizioni Organizzative:*

Devono essere forniti: **a)** casco; **b)** occhiali protettivi; **c)** maschera antipolvere; **d)** guanti; **e)** calzature di sicurezza; **f)** indumenti protettivi.

*Riferimenti Normativi:*

D.Lgs. 9 aprile 2008 n. 81, Art. 75.

**Rischi a cui è esposto il lavoratore:**

- a) Caduta di materiale dall'alto o a livello;
- b) Chimico;

**Attrezzi utilizzati dal lavoratore:**

- a) Attrezzi manuali;
- b) Betoniera a bicchiere;

**Rischi generati dall'uso degli attrezzi:**

Punture, tagli, abrasioni; Urti, colpi, impatti, compressioni; Caduta di materiale dall'alto o a livello; Cesoiamenti, stritolamenti; Elettrocuzione; Getti, schizzi; Inalazione polveri, fibre; Rumore; Movimentazione manuale dei carichi.

## Posa di pavimenti per interni

Posa di pavimenti interni realizzati con elementi in cotto

### Lavoratori impegnati:

- 1) Addetto alla posa di pavimenti per interni in ceramica;

**Misure Preventive e Protettive, aggiuntive a quelle riportate nell'apposito successivo capitolo:**

- a) DPI: addetto alla posa di pavimenti per interni in ceramica;

*Prescrizioni Organizzative:*

Devono essere forniti: **a)** casco; **b)** otoprotettori; **c)** occhiali protettivi; **d)** maschera antipolvere; **e)** guanti; **f)** calzature di sicurezza; **g)** indumenti protettivi.

*Riferimenti Normativi:*

D.Lgs. 9 aprile 2008 n. 81, Art. 75.

### Rischi a cui è esposto il lavoratore:

- a) Caduta di materiale dall'alto o a livello;
- b) Chimico;
- c) M.M.C. (elevata frequenza);
- d) Rumore;
- e) Vibrazioni;

### Attrezzi utilizzati dal lavoratore:

- a) Attrezzi manuali;
- b) Battipistrelle elettrico;
- c) Taglierina elettrica;

### Rischi generati dall'uso degli attrezzi:

Punture, tagli, abrasioni; Urti, colpi, impatti, compressioni; Rumore; Elettrocuzione; Vibrazioni; Movimentazione manuale dei carichi.

## Posa in opera di soglie in marmo

Posa in opera di soglie in marmo.

### Lavoratori impegnati:

- 1) Addetto alla posa in opera di soglie, pedate, alzate in marmo;

**Misure Preventive e Protettive, aggiuntive a quelle riportate nell'apposito successivo capitolo:**

- a) DPI: addetto alla posa in opera di soglie, pedate, alzate in marmo;

*Prescrizioni Organizzative:*

Devono essere forniti: **a)** casco; **b)** occhiali protettivi; **c)** maschera antipolvere; **d)** guanti; **e)** calzature di sicurezza; **f)** indumenti protettivi.

*Riferimenti Normativi:*

D.Lgs. 9 aprile 2008 n. 81, Art. 75.

### Rischi a cui è esposto il lavoratore:

- a) Caduta di materiale dall'alto o a livello;
- b) Chimico;
- c) M.M.C. (sollevamento e trasporto);

### Attrezzi utilizzati dal lavoratore:

- a) Attrezzi manuali;
- b) Taglierina elettrica;

### Rischi generati dall'uso degli attrezzi:

Punture, tagli, abrasioni; Urti, colpi, impatti, compressioni; Rumore; Vibrazioni.

## Tinteggiatura di superfici interne

Tinteggiatura di superfici pareti e/o soffitti interni, previa preparazione di dette superfici eseguita a mano, con attrezzi meccanici o con l'ausilio di solventi chimici (svernicatori).

### Lavoratori impegnati:

- 1) Addetto alla tinteggiatura di superfici interne;

**Misure Preventive e Protettive, aggiuntive a quelle riportate nell'apposito successivo capitolo:**

- a) DPI: addetto alla tinteggiatura di superfici interne;



Devono essere forniti: **a)** casco; **b)** occhiali protettivi; **c)** guanti; **d)** calzature di sicurezza; **e)** indumenti protettivi.

D.Lgs. 9 aprile 2008 n. 81, Art. 75.

**Rischi a cui è esposto il lavoratore:**

- a) Caduta di materiale dall'alto o a livello;
- b) Chimico;
- c) M.M.C. (elevata frequenza);

**Attrezzi utilizzati dal lavoratore:**

- a) Attrezzi manuali;
- b) Ponte su cavalletti;
- c) Ponteggio mobile o trabattello;

**Rischi generati dall'uso degli attrezzi:**

Punture, tagli, abrasioni; Urti, colpi, impatti, compressioni; Scivolamenti, cadute a livello; Caduta dall'alto; Caduta di materiale dall'alto o a livello.

## Montaggio di porte interne

Montaggio di porte interne.

**Macchine utilizzate:**

- 1) Autocarro con gru.

**Rischi generati dall'uso delle macchine:**

Cesoamenti, stritolamenti; Elettrocuzione; Getti, schizzi; Incendi, esplosioni; Investimento, ribaltamento; Punture, tagli, abrasioni; Rumore; Urti, colpi, impatti, compressioni; Vibrazioni.

**Lavoratori impegnati:**

- 1) Addetto al montaggio di porte interne;

**Misure Preventive e Protettive, aggiuntive a quelle riportate nell'apposito successivo capitolo:**

- a) DPI: addetto al montaggio di porte interne;

Devono essere forniti: **a)** casco; **b)** guanti; **c)** calzature di sicurezza; **d)** indumenti protettivi.

D.Lgs. 9 aprile 2008 n. 81, Art. 75.

**Rischi a cui è esposto il lavoratore:**

- a) Caduta di materiale dall'alto o a livello;
- b) M.M.C. (sollevamento e trasporto);

**Attrezzi utilizzati dal lavoratore:**

- a) Attrezzi manuali;

**Rischi generati dall'uso degli attrezzi:**

Punture, tagli, abrasioni; Urti, colpi, impatti, compressioni.

## Pulizia generale dell'area di cantiere

Pulizia generale dell'area di cantiere.

**Macchine utilizzate:**

- 1) Autocarro con gru.

**Rischi generati dall'uso delle macchine:**

Cesoamenti, stritolamenti; Elettrocuzione; Getti, schizzi; Incendi, esplosioni; Investimento, ribaltamento; Punture, tagli, abrasioni; Rumore; Urti, colpi, impatti, compressioni; Vibrazioni.

**Lavoratori impegnati:**

- 1) Addetto alla pulizia generale dell'area di cantiere;

**Misure Preventive e Protettive, aggiuntive a quelle riportate nell'apposito successivo capitolo:**

- a) DPI: addetto alla pulizia generale dell'area di cantiere;

Devono essere forniti: **a)** casco; **b)** occhiali protettivi; **c)** maschera con filtro specifico; **d)** guanti; **e)** calzature di sicurezza; **f)** indumenti protettivi; **g)** indumenti ad alta visibilità.

D.Lgs. 9 aprile 2008 n. 81, Art. 75.

**Rischi a cui è esposto il lavoratore:**

a) Investimento, ribaltamento;

**Attrezzi utilizzati dal lavoratore:**

a) Attrezzi manuali;

**Rischi generati dall'uso degli attrezzi:**

Punture, tagli, abrasioni; Urti, colpi, impatti, compressioni.

# RISCHI individuati nelle Lavorazioni e relative MISURE PREVENTIVE E PROTETTIVE.

## rischi derivanti dalle lavorazioni e dall'uso di macchine ed attrezzi

### Elenco dei rischi:

- 1) Caduta dall'alto;
- 2) Caduta di materiale dall'alto o a livello;
- 3) Chimico;
- 4) Inalazione polveri, fibre;
- 5) Investimento, ribaltamento;
- 6) M.M.C. (elevata frequenza);
- 7) M.M.C. (sollevamento e trasporto);
- 8) Rumore;
- 9) Vibrazioni.

### RISCHIO: "Caduta dall'alto"

#### Descrizione del Rischio:

Lesioni a causa di cadute dall'alto per perdita di stabilità dell'equilibrio dei lavoratori, in assenza di adeguate misure di prevenzione, da un piano di lavoro ad un altro posto a quota inferiore.

#### MISURE PREVENTIVE e PROTETTIVE:

- a) **Nelle lavorazioni:** Cuci scuci; Rabboccatura e stilatura di vecchia muratura;

*Prescrizioni Esecutive:*

**Attrezzatura anticaduta.** Il personale addetto a lavori in quota, ogni qual volta non siano attuabili misure di prevenzione e protezione collettiva, dovrà utilizzare idonei sistemi di protezione anticaduta individuali. In particolare sono da prendere in considerazione specifici sistemi di sicurezza che consentono una maggior mobilità del lavoratore quali: avvolgitori/svolgitori automatici di fune di trattenuta, sistema a guida fissa e ancoraggio scorrevole, altri sistemi analoghi.

### RISCHIO: "Caduta di materiale dall'alto o a livello"

#### Descrizione del Rischio:

Lesioni causate dall'investimento di masse cadute dall'alto, durante le operazioni di trasporto di materiali o per caduta degli stessi da opere provvisorie, o a livello, a seguito di demolizioni mediante esplosivo o a spinta da parte di materiali frantumati proiettati a distanza.

#### MISURE PREVENTIVE e PROTETTIVE:

- a) **Nelle lavorazioni:** Rimozione di intonaci;

*Prescrizioni Esecutive:*

**Convogliamento del materiale di demolizione.** Il materiale di demolizione non deve essere gettato dall'alto, ma deve essere trasportato oppure convogliato in appositi canali, il cui estremo inferiore non deve risultare ad altezza maggiore di 2 metri dal livello del piano di raccolta.

*Riferimenti Normativi:*

D.Lgs. 9 aprile 2008 n.81, Art. 153; D.Lgs. 9 aprile 2008 n.81, Art. 152.

- b) **Nelle lavorazioni:** Cuci scuci; Rabboccatura e stilatura di vecchia muratura; Formazione intonaci interni ; Realizzazione di pareti divisorie interne in cartongesso; Formazione di massetto per pavimenti interni; Posa di pavimenti per interni; Posa in opera di soglie in marmo; Tinteggiatura di superfici interne; Montaggio di porte interne;

*Prescrizioni Esecutive:*

**Imbracatura dei carichi.** Gli addetti all'imbracatura devono seguire le seguenti indicazioni: **a)** verificare che il carico sia stato imbracato correttamente; **b)** accompagnare inizialmente il carico fuori dalla zona di interferenza con attrezzature, ostacoli o materiali eventualmente presenti; **c)** allontanarsi dalla traiettoria del carico durante la fase di sollevamento; **d)** non sostare in attesa sotto la traiettoria del carico; **e)** avvicinarsi al carico in arrivo per pilotarlo fuori dalla zona di interferenza con eventuali ostacoli presenti; **f)** accertarsi della stabilità del carico prima di sganciarlo; **g)** accompagnare il gancio fuori dalla zona impegnata da attrezzature o materiali durante la manovra di richiamo.

### RISCHIO: Chimico

### Descrizione del Rischio:

Rischi per la salute dei lavoratori per impiego di agenti chimici in ogni tipo di procedimento, compresi la produzione, la manipolazione, l'immagazzinamento, il trasporto o l'eliminazione e il trattamento dei rifiuti, o che risultino da tale attività lavorativa. Per tutti i dettagli inerenti l'analisi del rischio (schede di valutazione, ecc) si rimanda al documento di valutazione specifico.

### MISURE PREVENTIVE e PROTETTIVE:

- a) **Nelle lavorazioni:** Cuci scuci; Rabboccatura e stilatura di vecchia muratura; Formazione intonaci interni ; Formazione di massetto per pavimenti interni; Posa di pavimenti per interni; Posa in opera di soglie in marmo; Tinteggiatura di superfici interne;

*Misure tecniche e organizzative:*

**Misure generali.** A seguito di valutazione dei rischi, al fine di eliminare o, comunque ridurre al minimo, i rischi derivanti da agenti chimici pericolosi, devono essere adottate adeguate misure generali di protezione e prevenzione: **a)** la progettazione e l'organizzazione dei sistemi di lavorazione sul luogo di lavoro deve essere effettuata nel rispetto delle condizioni di salute e sicurezza dei lavoratori; **b)** le attrezzature di lavoro fornite devono essere idonee per l'attività specifica e mantenute adeguatamente; **c)** il numero di lavoratori presenti durante l'attività specifica deve essere quello minimo in funzione della necessità della lavorazione; **d)** la durata e l'intensità dell'esposizione ad agenti chimici pericolosi deve essere ridotta al minimo; **e)** devono essere fornite indicazioni in merito alle misure igieniche da rispettare per il mantenimento delle condizioni di salute e sicurezza dei lavoratori; **f)** le quantità di agenti presenti sul posto di lavoro, devono essere ridotte al minimo, in funzione delle necessità di lavorazione; **g)** devono essere adottati metodi di lavoro appropriati comprese le disposizioni che garantiscono la sicurezza nella manipolazione, nell'immagazzinamento e nel trasporto sul luogo di lavoro di agenti chimici pericolosi e dei rifiuti che contengono detti agenti.

## RISCHIO: "Inalazione polveri, fibre"

### Descrizione del Rischio:

Lesioni all'apparato respiratorio ed in generale alla salute del lavoratore derivanti dall'esposizione per l'impiego diretto di materiali in grana minuta, in polvere o in fibrosi e/o derivanti da lavorazioni o operazioni che ne comportano l'emissione.

### MISURE PREVENTIVE e PROTETTIVE:

- a) **Nelle lavorazioni:** Rimozione di intonaci; Taglio di muratura ; Scarnitura di vecchie malte ammalorate;

*Prescrizioni Esecutive:*

**Irrorazione delle superfici.** Durante i lavori di demolizione si deve provvedere a ridurre il sollevamento della polvere, irrorando con acqua le murature ed i materiali di risulta e curando che lo stoccaggio e l'evacuazione dei detriti e delle macerie avvengano correttamente.

## RISCHIO: "Investimento, ribaltamento"

### Descrizione del Rischio:

Lesioni causate dall'investimento ad opera di macchine operatrici o conseguenti al ribaltamento delle stesse.

### MISURE PREVENTIVE e PROTETTIVE:

- a) **Nelle lavorazioni:** Pulizia generale dell'area di cantiere;

*Prescrizioni Organizzative:*

**Precauzioni in presenza di traffico veicolare.** Nelle attività lavorative in presenza di traffico veicolare devono essere rispettate le seguenti precauzioni: **a)** le operazioni di installazione della segnaletica, così come le fasi di rimozione, sono precedute e supportate da addetti, muniti di bandierina arancio fluorescente, preposti a preavvisare all'utenza la presenza di uomini e veicoli sulla carreggiata; **b)** la composizione minima delle squadre deve essere determinata in funzione della tipologia di intervento, della categoria di strada, del sistema segnaletico da realizzare e dalle condizioni atmosferiche e di visibilità. La squadra dovrà essere composta in maggioranza da operatori che abbiano esperienza nel campo delle attività che prevedono interventi in presenza di traffico veicolare e che abbiano già completato il percorso formativo previsto dalla normativa vigente; **c)** in caso di nebbia, di precipitazioni nevose o, comunque, condizioni che possano limitare notevolmente la visibilità o le caratteristiche di aderenza della pavimentazione, non è consentito effettuare operazioni che comportino l'esposizione al traffico di operatori e di veicoli nonché l'installazione di cantieri stradali e relativa segnaletica di preavviso e di delimitazione. Nei casi in cui le condizioni negative dovessero sopraggiungere successivamente all'inizio delle attività, queste sono immediatamente sospese con conseguente rimozione di ogni e qualsiasi sbarramento di cantiere e della relativa segnaletica (sempre che lo smantellamento del cantiere e la rimozione della segnaletica non costituisca un pericolo più grave per i lavoratori e l'utenza stradale); **d)** la gestione operativa degli interventi, consistente nella guida e nel controllo dell'esecuzione delle operazioni, deve essere effettuata da un preposto adeguatamente formato. La gestione operativa può anche essere effettuata da un responsabile non presente nella zona di intervento tramite centro radio o sala operativa.

**Presegnalazione di inizio intervento.** In caso di presegnalazione di inizio intervento tramite sbandieramento devono essere rispettate le seguenti precauzioni: **a)** nella scelta del punto di inizio dell'attività di sbandieramento devono essere privilegiati i

tratti in rettilineo e devono essere evitati stazionamenti in curva, immediatamente prima e dopo una galleria e all'interno di una galleria quando lo sbandieramento viene eseguito per presegnalare all'utente la posa di segnaletica stradale; **b**) al fine di consentire un graduale rallentamento è opportuno che la segnalazione avvenga a debita distanza dalla zona dove inizia l'interferenza con il normale transito veicolare, comunque nel punto che assicura maggiore visibilità e maggiori possibilità di fuga in caso di pericolo; **c**) nel caso le attività si protraggano nel tempo, per evitare pericolosi abbassamenti del livello di attenzione, gli sbandieratori devono essere avvicinati nei compiti da altri operatori; **d**) tutte le volte che non è possibile la gestione degli interventi a vista, gli operatori impegnati nelle operazioni di sbandieramento si tengono in contatto, tra di loro o con il preposto, mediante l'utilizzo di idonei sistemi di comunicazione di cui devono essere dotati; **e**) in presenza di particolari caratteristiche planimetriche della tratta interessata (ad esempio, gallerie, serie di curve, svincoli, ecc.), lo sbandieramento può comprendere anche più di un operatore.

**Regolamentazione del traffico.** Per la regolamentazione del senso unico alternato, quando non sono utilizzati sistemi semaforici temporizzati, i movieri devono rispettare le seguenti precauzioni: **a**) i movieri si devono posizionare in posizione anticipata rispetto al raccordo obliquo ed in particolare, per le strade tipo "C" ed "F" extraurbane, dopo il segnale di "strettoia", avendo costantemente cura di esporsi il meno possibile al traffico veicolare; **b**) nel caso in cui queste attività si protraggano nel tempo, per evitare pericolosi abbassamenti del livello di attenzione, i movieri devono essere avvicinati nei compiti da altri operatori; **c**) tutte le volte che non è possibile la gestione degli interventi a vista, gli operatori impegnati come movieri si tengono in contatto tra di loro o con il preposto, mediante l'utilizzo di idonei sistemi di comunicazione di cui devono essere dotati; **d**) le fermate dei veicoli in transito con movieri, sono comunque effettuate adottando le dovute cautele per evitare i rischi conseguenti al formarsi di code.

#### *Prescrizioni Esecutive:*

**Istruzioni per gli addetti.** Per l'esecuzione in sicurezza delle attività di sbandieramento gli operatori devono: **a**) scendere dal veicolo dal lato non esposto al traffico veicolare; **b**) iniziare subito la segnalazione di sbandieramento facendo oscillare lentamente la bandiera orizzontalmente, posizionata all'altezza della cintola, senza movimenti improvvisi, con cadenza regolare, stando sempre rivolti verso il traffico, in modo da permettere all'utente in transito di percepire l'attività in corso ed effettuare una regolare e non improvvisa manovra di rallentamento; **c**) camminare sulla banchina o sulla corsia di emergenza fino a portarsi in posizione sufficientemente anticipata rispetto al punto di intervento in modo da consentire agli utenti un ottimale rallentamento; **d**) segnalare con lo sbandieramento fino a che non siano cessate le esigenze di presegnalazione; **e**) la presegnalazione deve durare il minor tempo possibile ed i lavoratori che la eseguono si devono portare, appena possibile, a valle della segnaletica installata o comunque al di fuori di zone direttamente esposte al traffico veicolare; **f**) utilizzare dispositivi luminosi o analoghi dispositivi se l'attività viene svolta in ore notturne.

#### *Riferimenti Normativi:*

D.M. 4 marzo 2013, Allegato I; D.M. 4 marzo 2013, Allegato II.

## **RISCHIO: M.M.C. (elevata frequenza)**

### **Descrizione del Rischio:**

Lesioni relative all'apparato scheletrico e/o muscolare durante la movimentazione manuale dei carichi mediante movimenti ripetitivi ad elevata frequenza degli arti superiori (mani, polsi, braccia, spalle). Per tutti i dettagli inerenti l'analisi del rischio (schede di valutazione, ecc) si rimanda al documento di valutazione specifico.

### **MISURE PREVENTIVE e PROTETTIVE:**

- a) Nelle lavorazioni:** Formazione intonaci interni ; Posa di pavimenti per interni; Tinteggiatura di superfici interne;

#### *Misure tecniche e organizzative:*

**Organizzazione del lavoro.** Le attività lavorative devono essere organizzate tenuto conto delle seguenti indicazioni: i compiti dovranno essere tali da evitare prolungate sequenze di movimenti ripetitivi degli arti superiori (spalle, braccia, polsi e mani).

## **RISCHIO: M.M.C. (sollevamento e trasporto)**

### **Descrizione del Rischio:**

Lesioni relative all'apparato scheletrico e/o muscolare durante la movimentazione manuale dei carichi con operazioni di trasporto o sostegno comprese le azioni di sollevare e deporre i carichi. Per tutti i dettagli inerenti l'analisi del rischio (schede di valutazione, ecc) si rimanda al documento di valutazione specifico.

### **MISURE PREVENTIVE e PROTETTIVE:**

- a) Nelle lavorazioni:** Realizzazione della recinzione e degli accessi al cantiere; Rimozione di intonaci; Cuci scuci; Realizzazione di pareti divisorie interne in cartongesso; Posa in opera di soglie in marmo; Montaggio di porte interne;

#### *Misure tecniche e organizzative:*

**Organizzazione del lavoro.** Le attività lavorative devono essere organizzate tenuto conto delle seguenti indicazioni: **a**) l'ambiente di lavoro (temperatura, umidità e ventilazione) deve presentare condizioni microclimatiche adeguate; **b**) gli spazi dedicati alla movimentazione devono essere adeguati; **c**) il sollevamento dei carichi deve essere eseguito sempre con due mani e da una sola persona; **d**) il carico da sollevare non deve essere estremamente freddo, caldo o contaminato; **e**) le altre attività di movimentazione manuale devono essere minimali; **f**) deve esserci adeguata frizione tra piedi e pavimento; **g**) i gesti di

sollevamento devono essere eseguiti in modo non brusco.

## RISCHIO: Rumore

### Descrizione del Rischio:

Danni all'apparato uditivo causati da prolungata esposizione al rumore. Per tutti i dettagli inerenti l'analisi del rischio (schede di valutazione, ecc) si rimanda al documento di valutazione specifico.

### MISURE PREVENTIVE e PROTETTIVE:

- a) Nelle lavorazioni:** Rimozione di intonaci; Taglio di muratura ; Scarnitura di vecchie malte ammalorate; Cuci scuci;

**Fascia di appartenenza.** Il livello di esposizione è "Maggiore dei valori superiori di azione: 85 dB(A) e 137 dB(C)".

#### *Misure tecniche e organizzative:*

**Organizzazione del lavoro.** Le attività lavorative devono essere organizzate tenuto conto delle seguenti indicazioni: **a)** scelta di attrezzature di lavoro adeguate, tenuto conto del lavoro da svolgere, che emettano il minor rumore possibile; **b)** adozione di metodi di lavoro che implicano una minore esposizione al rumore; **c)** riduzione del rumore mediante una migliore organizzazione del lavoro attraverso la limitazione della durata e dell'intensità dell'esposizione e l'adozione di orari di lavoro appropriati, con sufficienti periodi di riposo; **d)** adozione di opportuni programmi di manutenzione delle attrezzature e macchine di lavoro, del luogo di lavoro e dei sistemi sul posto di lavoro; **e)** progettazione della struttura dei luoghi e dei posti di lavoro al fine di ridurre l'esposizione al rumore dei lavoratori; **f)** adozione di misure tecniche per il contenimento del rumore trasmesso per via aerea, quali schermature, involucri o rivestimenti realizzati con materiali fonoassorbenti; **g)** adozione di misure tecniche per il contenimento del rumore strutturale, quali sistemi di smorzamento o di isolamento; **h)** locali di riposo messi a disposizione dei lavoratori con rumorosità ridotta a un livello compatibile con il loro scopo e le loro condizioni di utilizzo.

#### *Dispositivi di protezione individuale:*

Devono essere forniti: **a)** otoprotettori.

- b) Nelle lavorazioni:** Formazione intonaci interni ;  
**Nelle macchine:** Autocarro con gru;

**Fascia di appartenenza.** Il livello di esposizione è "Minore dei valori inferiori di azione: 80 dB(A) e 135 dB(C)".

#### *Misure tecniche e organizzative:*

**Organizzazione del lavoro.** Le attività lavorative devono essere organizzate tenuto conto delle seguenti indicazioni: **a)** scelta di attrezzature di lavoro adeguate, tenuto conto del lavoro da svolgere, che emettano il minor rumore possibile; **b)** adozione di metodi di lavoro che implicano una minore esposizione al rumore; **c)** riduzione del rumore mediante una migliore organizzazione del lavoro attraverso la limitazione della durata e dell'intensità dell'esposizione e l'adozione di orari di lavoro appropriati, con sufficienti periodi di riposo; **d)** adozione di opportuni programmi di manutenzione delle attrezzature e macchine di lavoro, del luogo di lavoro e dei sistemi sul posto di lavoro; **e)** progettazione della struttura dei luoghi e dei posti di lavoro al fine di ridurre l'esposizione al rumore dei lavoratori; **f)** adozione di misure tecniche per il contenimento del rumore trasmesso per via aerea, quali schermature, involucri o rivestimenti realizzati con materiali fonoassorbenti; **g)** adozione di misure tecniche per il contenimento del rumore strutturale, quali sistemi di smorzamento o di isolamento; **h)** locali di riposo messi a disposizione dei lavoratori con rumorosità ridotta a un livello compatibile con il loro scopo e le loro condizioni di utilizzo.

- c) Nelle lavorazioni:** Posa di pavimenti per interni;

**Fascia di appartenenza.** Il livello di esposizione è "Compreso tra i valori inferiori e superiori di azione: 80/85 dB(A) e 135/137 dB(C)".

#### *Misure tecniche e organizzative:*

**Organizzazione del lavoro.** Le attività lavorative devono essere organizzate tenuto conto delle seguenti indicazioni: **a)** scelta di attrezzature di lavoro adeguate, tenuto conto del lavoro da svolgere, che emettano il minor rumore possibile; **b)** adozione di metodi di lavoro che implicano una minore esposizione al rumore; **c)** riduzione del rumore mediante una migliore organizzazione del lavoro attraverso la limitazione della durata e dell'intensità dell'esposizione e l'adozione di orari di lavoro appropriati, con sufficienti periodi di riposo; **d)** adozione di opportuni programmi di manutenzione delle attrezzature e macchine di lavoro, del luogo di lavoro e dei sistemi sul posto di lavoro; **e)** progettazione della struttura dei luoghi e dei posti di lavoro al fine di ridurre l'esposizione al rumore dei lavoratori; **f)** adozione di misure tecniche per il contenimento del rumore trasmesso per via aerea, quali schermature, involucri o rivestimenti realizzati con materiali fonoassorbenti; **g)** adozione di misure tecniche per il contenimento del rumore strutturale, quali sistemi di smorzamento o di isolamento; **h)** locali di riposo messi a disposizione dei lavoratori con rumorosità ridotta a un livello compatibile con il loro scopo e le loro condizioni di utilizzo.

#### *Dispositivi di protezione individuale:*

Devono essere forniti: **a)** otoprotettori.

## RISCHIO: Vibrazioni

### Descrizione del Rischio:

Danni all'apparato scheletrico e muscolare causate dalle vibrazioni trasmesse al lavoratore da macchine o attrezzature. Per tutti i dettagli inerenti l'analisi del rischio (schede di valutazione, ecc) si rimanda al documento di valutazione specifico.

### MISURE PREVENTIVE e PROTETTIVE:

- a) **Nelle lavorazioni:** Rimozione di intonaci; Taglio di muratura ; Scarnitura di vecchie malte ammalorate;

**Fascia di appartenenza.** Mano-Braccio (HAV): "Compreso tra 2,5 e 5,0 m/s<sup>2</sup>"; Corpo Intero (WBV): "Non presente".

*Misure tecniche e organizzative:*

**Misure generali.** I rischi, derivanti dall'esposizione dei lavoratori a vibrazioni, devono essere eliminati alla fonte o ridotti al minimo.

*Dispositivi di protezione individuale:*

Devono essere forniti: **a)** indumenti protettivi; **b)** guanti antivibrazione; **e)** maniglie antivibrazione.

- b) **Nelle lavorazioni:** Posa di pavimenti per interni;

**Fascia di appartenenza.** Mano-Braccio (HAV): "Inferiore a 2,5 m/s<sup>2</sup>"; Corpo Intero (WBV): "Non presente".

*Misure tecniche e organizzative:*

**Misure generali.** I rischi, derivanti dall'esposizione dei lavoratori a vibrazioni, devono essere eliminati alla fonte o ridotti al minimo.

- c) **Nelle macchine:** Autocarro con gru;

**Fascia di appartenenza.** Mano-Braccio (HAV): "Non presente"; Corpo Intero (WBV): "Inferiore a 0,5 m/s<sup>2</sup>".

*Misure tecniche e organizzative:*

**Misure generali.** I rischi, derivanti dall'esposizione dei lavoratori a vibrazioni, devono essere eliminati alla fonte o ridotti al minimo.

# ATTREZZATURE utilizzate nelle Lavorazioni

## Elenco degli attrezzi:

- 1) Attrezzi manuali;
- 2) Battipistrelle elettrico;
- 3) Betoniera a bicchiere;
- 4) Canale per scarico macerie;
- 5) Impastatrice;
- 6) Martello demolitore elettrico;
- 7) Ponte su cavalletti;
- 8) Ponteggio mobile o trabattello;
- 9) Scala semplice;
- 10) Sega circolare;
- 11) Smerigliatrice angolare (flessibile);
- 12) Taglierina elettrica;
- 13) Trapano elettrico.

## Attrezzi manuali

Gli attrezzi manuali, presenti in tutte le fasi lavorative, sono sostanzialmente costituiti da una parte destinata all'impugnatura ed un'altra, variamente conformata, alla specifica funzione svolta.

### Rischi generati dall'uso dell'Attrezzo:

- 1) Punture, tagli, abrasioni;
- 2) Urti, colpi, impatti, compressioni;

### Misure Preventive e Protettive relative all'Attrezzo:

- 1) Attrezzi manuali: misure preventive e protettive;

*Prescrizioni Esecutive:*

**Prima dell'uso:** 1) controllare che l'utensile non sia deteriorato; 2) sostituire i manici che presentino incrinature o scheggiature; 3) verificare il corretto fissaggio del manico; 4) selezionare il tipo di utensile adeguato all'impiego; 5) per punte e scalpelli utilizzare idonei paracolpi ed eliminare le sbavature dalle impugnature.

**Durante l'uso:** 1) impugnare saldamente l'utensile; 2) assumere una posizione corretta e stabile; 3) distanziare adeguatamente gli altri lavoratori; 4) non utilizzare in maniera impropria l'utensile; 5) non abbandonare gli utensili nei passaggi ed assicurarli da una eventuale caduta dall'alto; 6) utilizzare adeguati contenitori per riporre gli utensili di piccola taglia.

**Dopo l'uso:** 1) pulire accuratamente l'utensile; 2) riporre correttamente gli utensili; 3) controllare lo stato d'uso dell'utensile.

*Riferimenti Normativi:*

D.Lgs. 9 aprile 2008 n. 81, Art. 70; D.Lgs. 9 aprile 2008 n. 81, Allegato 5; D.Lgs. 9 aprile 2008 n. 81, Allegato 6.

- 2) DPI: utilizzatore attrezzi manuali;

*Prescrizioni Organizzative:*

Devono essere forniti: **a)** casco; **b)** occhiali protettivi; **c)** guanti; **d)** calzature di sicurezza.

*Riferimenti Normativi:*

D.Lgs. 9 aprile 2008 n. 81, Art. 75.

## Battipistrelle elettrico

Il battipistrelle elettrico è un utensile elettrico per la posa in opera di piastrelle.

### Rischi generati dall'uso dell'Attrezzo:

- 1) Elettrocuzione;
- 2) Movimentazione manuale dei carichi;
- 3) Rumore;
- 4) Urti, colpi, impatti, compressioni;
- 5) Vibrazioni;

### Misure Preventive e Protettive relative all'Attrezzo:

- 1) Battipistrelle elettrico: misure preventive e protettive;

*Prescrizioni Esecutive:*

**Prima dell'uso:** 1) verificare l'efficienza delle protezioni; 2) verificare l'efficienza delle parti elettriche visibili; 3) verificare l'efficienza dei comandi.

**Durante l'uso:** 1) segnalare la zona di intervento esposta a livello di rumorosità elevato; 2) non rimuovere o modificare i



dispositivi di protezione; **3)** non intralciare i passaggi con il cavo di alimentazione posizionandolo in modo da evitarne il danneggiamento.

**Dopo l'uso:** **1)** scollegare elettricamente la macchina; **2)** pulire accuratamente la macchina; **3)** eseguire le operazioni di revisione e manutenzione; **4)** segnalare eventuali malfunzionamenti.

*Riferimenti Normativi:*

D.Lgs. 9 aprile 2008 n. 81, Art. 70; D.Lgs. 9 aprile 2008 n. 81, Art. 80; D.Lgs. 9 aprile 2008 n. 81, Allegato 5; D.Lgs. 9 aprile 2008 n. 81, Allegato 6.

2) DPI: utilizzatore battipiastrille elettrico;

*Prescrizioni Organizzative:*

Devono essere forniti: **a)** otoprotettori; **b)** guanti antivibrazioni; **c)** calzature di sicurezza; **d)** ginocchiere.

*Riferimenti Normativi:*

D.Lgs. 9 aprile 2008 n. 81, Art. 75.

## Betoniera a bicchiere

La betoniera a bicchiere è un'attrezzatura destinata al confezionamento di malta. Solitamente viene utilizzata per il confezionamento di malta per murature ed intonaci e per la produzione di piccole quantità di calcestruzzi.

### Rischi generati dall'uso dell'Attrezzo:

- 1) Caduta di materiale dall'alto o a livello;
- 2) Cesoiamenti, stritolamenti;
- 3) Elettrocuzione;
- 4) Getti, schizzi;
- 5) Inalazione polveri, fibre;
- 6) Movimentazione manuale dei carichi;
- 7) Rumore;
- 8) Urti, colpi, impatti, compressioni;

### Misure Preventive e Protettive relative all'Attrezzo:

- 1) Betoniera a bicchiere: misure preventive e protettive;

*Prescrizioni Esecutive:*

**Prima dell'uso:** **1)** verificare la presenza ed efficienza delle protezioni: al bicchiere, alla corona, agli organi di trasmissione, agli organi di manovra; **2)** verificare l'efficienza dei dispositivi di arresto di emergenza; **3)** verificare la presenza e l'efficienza della protezione sovrastante il posto di manovra (tettoia); **4)** verificare l'integrità dei collegamenti elettrici e di messa a terra per la parte visibile ed il corretto funzionamento degli interruttori e dispositivi elettrici di alimentazione e manovra.

**Durante l'uso:** **1)** è vietato manomettere le protezioni; **2)** è vietato eseguire operazioni di lubrificazione, pulizia, manutenzione o riparazione sugli organi in movimento; **3)** nelle betoniere a caricamento automatico accertarsi del fermo macchina prima di eseguire interventi sui sistemi di caricamento o nei pressi di questi; **4)** nelle betoniere a caricamento manuale le operazioni di carico non devono comportare la movimentazione di carichi troppo pesanti e/o in condizioni disagiate. Pertanto è necessario utilizzare le opportune attrezzature manuali quali pale o secchie.

**Dopo l'uso:** **1)** assicurarsi di aver tolto tensione ai singoli comandi ed all'interruttore generale di alimentazione al quadro; **2)** lasciare sempre la macchina in perfetta efficienza, curandone la pulizia alla fine dell'uso e l'eventuale lubrificazione; **3)** ricontrollare la presenza e l'efficienza di tutti i dispositivi di protezione (in quanto alla ripresa del lavoro la macchina potrebbe essere riutilizzata da altra persona).

*Riferimenti Normativi:*

D.Lgs. 9 aprile 2008 n. 81, Art. 70; D.Lgs. 9 aprile 2008 n. 81, Art. 80; D.Lgs. 9 aprile 2008 n. 81, Allegato 5; D.Lgs. 9 aprile 2008 n. 81, Allegato 6; Circolare Ministero del Lavoro n.103/80.

2) DPI: utilizzatore betoniera a bicchiere;

*Prescrizioni Organizzative:*

Devono essere forniti: **a)** casco; **b)** otoprotettori; **c)** occhiali protettivi; **d)** maschera antipolvere; **e)** guanti; **f)** calzature di sicurezza; **g)** indumenti protettivi.

*Riferimenti Normativi:*

D.Lgs. 9 aprile 2008 n. 81, Art. 75.

## Canale per scarico macerie

Il canale per scarico macerie è un attrezzo utilizzato prevalentemente nei cantieri di recupero e ristrutturazione per il convogliamento di macerie dai piani alti dell'edificio.

### Rischi generati dall'uso dell'Attrezzo:

- 1) Caduta di materiale dall'alto o a livello;
- 2) Inalazione polveri, fibre;

### Misure Preventive e Protettive relative all'Attrezzo:

- 1) Canale per scarico macerie: misure preventive e protettive;

*Prescrizioni Esecutive:*

**Prima dell'uso:** **1)** verificare che i vari tronchi del canale siano ben imboccati e che gli eventuali raccordi siano adeguatamente rinforzati; **b)** verificare che il piano di scarico non disti più di 2 metri dall'estremo inferiore del canale; **c)** verificare che l'ultimo tratto del canale sia leggermente inclinato per ridurre la velocità e la polvere del materiale scaricato; **d)** controllare che il canale sia ancorato in maniera sicura curando che il suo peso venga, se necessario, ripartito sull'impalcatura; **e)** verificare che le imboccature di scarico non consentano la caduta accidentale delle persone; **f)** delimitare l'area di scarico se accessibile.

**Durante l'uso:** **a)** non scaricare materiali di dimensioni eccessive; **b)** inumidire il materiale prima di scaricarlo.

**Dopo l'uso:** **a)** segnalare l'operazione di sgombero macerie dal piano di raccolta vietando momentaneamente l'utilizzo del canale; **b)** verificare e segnalare l'eventuale presenza di danneggiamenti del canale e dei relativi supporti.

*Riferimenti Normativi:*

D.Lgs. 9 aprile 2008 n. 81, Art. 70; D.Lgs. 9 aprile 2008 n. 81, Allegato 5; D.Lgs. 9 aprile 2008 n. 81, Allegato 6.

- 2) DPI: utilizzatore canale per scarico macerie;

*Prescrizioni Organizzative:*

Devono essere forniti: **a)** casco; **b)** maschera antipolvere; **c)** guanti; **d)** calzature di sicurezza.

*Riferimenti Normativi:*

D.Lgs. 9 aprile 2008 n. 81, Art. 75.

## Impastatrice

L'impastatrice è un'attrezzatura da cantiere destinata alla preparazione a ciclo continuo di malta.

### Rischi generati dall'uso dell'Attrezzo:

- 1) Caduta di materiale dall'alto o a livello;
- 2) Elettrocuzione;
- 3) Inalazione polveri, fibre;
- 4) Movimentazione manuale dei carichi;
- 5) Rumore;
- 6) Urti, colpi, impatti, compressioni;

### Misure Preventive e Protettive relative all'Attrezzo:

- 1) Impastatrice: misure preventive e protettive;

*Prescrizioni Esecutive:*

**Prima dell'uso:** **1)** verificare l'integrità delle parti elettriche; **2)** verificare la presenza delle protezioni agli organi di trasmissione (pulegge, cinghie); **3)** verificare l'efficienza dell'interruttore di comando e del pulsante di emergenza; **4)** verificare l'efficienza della griglia di protezione dell'organo lavoratore e del dispositivo di blocco del moto per il sollevamento accidentale della stessa; **5)** verificare la presenza della tettoia di protezione del posto di lavoro (dove necessario).

**Durante l'uso:** **1)** non intralciare i passaggi con il cavo di alimentazione; **2)** non manomettere il dispositivo di blocco delle griglie; **3)** non rimuovere il carter di protezione della puleggia.

**Dopo l'uso:** **1)** scollegare elettricamente la macchina; **2)** eseguire le operazioni di revisione e manutenzione necessarie al reimpiego della macchina a motore fermo; **3)** curare la pulizia della macchina; **4)** segnalare eventuali guasti.

*Riferimenti Normativi:*

D.Lgs. 9 aprile 2008 n. 81, Art. 70; D.Lgs. 9 aprile 2008 n. 81, Art. 80; D.Lgs. 9 aprile 2008 n. 81, Allegato 5; D.Lgs. 9 aprile 2008 n. 81, Allegato 6.

- 2) DPI: utilizzatore impastatrice;

*Prescrizioni Organizzative:*

Devono essere forniti: **a)** casco; **b)** otoprotettori; **c)** maschera antipolvere; **d)** guanti; **e)** calzature di sicurezza; **f)** indumenti protettivi.

*Riferimenti Normativi:*

D.Lgs. 9 aprile 2008 n. 81, Art. 75.

## Martello demolitore elettrico

Il martello demolitore è un'attrezzatura la cui utilizzazione risulta necessaria ogni qualvolta si presenti l'esigenza di un elevato numero di colpi ed una battuta potente.

### Rischi generati dall'uso dell'Attrezzo:

- 1) Elettrocuzione;
- 2) Inalazione polveri, fibre;
- 3) Rumore;
- 4) Urti, colpi, impatti, compressioni;
- 5) Vibrazioni;

## Misure Preventive e Protettive relative all'Attrezzo:

- 1) Martello demolitore elettrico: misure preventive e protettive;

### *Prescrizioni Esecutive:*

**Prima dell'uso:** 1) verificare che l'utensile sia del tipo a doppio isolamento (220 V), o alimentato a bassissima tensione di sicurezza (50V), comunque non collegato a terra; 2) verificare l'integrità del cavo e della spina di alimentazione; 3) verificare il funzionamento dell'interruttore; 4) segnalare la zona esposta a livello di rumorosità elevato; 5) utilizzare la punta adeguata al materiale da demolire.

**Durante l'uso:** 1) impugnare saldamente l'utensile con le due mani tramite le apposite maniglie; 2) eseguire il lavoro in condizioni di stabilità adeguata; 3) non intralciare i passaggi con il cavo di alimentazione; 4) staccare il collegamento elettrico durante le pause di lavoro.

**Dopo l'uso:** 1) scollegare elettricamente l'utensile; 2) controllare l'integrità del cavo d'alimentazione; 3) pulire l'utensile; 4) segnalare eventuali malfunzionamenti.

### *Riferimenti Normativi:*

D.Lgs. 9 aprile 2008 n. 81, Art. 70; D.Lgs. 9 aprile 2008 n. 81, Art. 80; D.Lgs. 9 aprile 2008 n. 81, Allegato 5; D.Lgs. 9 aprile 2008 n. 81, Allegato 6.

- 2) DPI: utilizzatore martello demolitore elettrico;

### *Prescrizioni Organizzative:*

Devono essere forniti: a) casco; b) otoprotettori; c) occhiali protettivi; d) maschera antipolvere; e) guanti antivibrazioni; f) calzature di sicurezza; g) indumenti protettivi.

### *Riferimenti Normativi:*

D.Lgs. 9 aprile 2008 n. 81, Art. 75.

- 3) Martello demolitore elettrico: misure preventive e protettive;

### *Prescrizioni Esecutive:*

**Prima dell'uso:** 1) verificare che l'utensile sia del tipo a doppio isolamento (220 V), o alimentato a bassissima tensione di sicurezza (50V), comunque non collegato a terra; 2) verificare l'integrità del cavo e della spina di alimentazione; 3) verificare il funzionamento dell'interruttore; 4) segnalare la zona esposta a livello di rumorosità elevato; 5) utilizzare la punta adeguata al materiale da demolire.

**Durante l'uso:** 1) impugnare saldamente l'utensile con le due mani tramite le apposite maniglie; 2) eseguire il lavoro in condizioni di stabilità adeguata; 3) non intralciare i passaggi con il cavo di alimentazione; 4) staccare il collegamento elettrico durante le pause di lavoro.

**Dopo l'uso:** 1) scollegare elettricamente l'utensile; 2) controllare l'integrità del cavo d'alimentazione; 3) pulire l'utensile; 4) segnalare eventuali malfunzionamenti.

### *Riferimenti Normativi:*

D.Lgs. 9 aprile 2008 n. 81, Art. 70; D.Lgs. 9 aprile 2008 n. 81, Art. 80; D.Lgs. 9 aprile 2008 n. 81, Allegato 5; D.Lgs. 9 aprile 2008 n. 81, Allegato 6.

- 4) DPI: utilizzatore martello demolitore elettrico;

### *Prescrizioni Organizzative:*

Devono essere forniti: a) casco; b) otoprotettori; c) occhiali protettivi; d) maschera antipolvere; e) guanti antivibrazioni; f) calzature di sicurezza; g) indumenti protettivi.

### *Riferimenti Normativi:*

D.Lgs. 9 aprile 2008 n. 81, Art. 75.

## Ponte su cavalletti

Il ponte su cavalletti è un'opera provvisoria costituita da un impalcato di assi in legno sostenuto da cavalletti.

### Rischi generati dall'uso dell'Attrezzo:

- 1) Scivolamenti, cadute a livello;

## Misure Preventive e Protettive relative all'Attrezzo:

- 1) Ponte su cavalletti: misure preventive e protettive;

### *Prescrizioni Esecutive:*

**Istruzioni per gli addetti:** 1) verificare la planarità del ponte. Se il caso, spessorare con zeppe in legno e non con mattoni o blocchi di cemento; 2) verificare le condizioni generali del ponte, con particolare riguardo all'integrità dei cavalletti ed alla completezza del piano di lavoro; all'integrità, al blocco ed all'accostamento delle tavole; 3) non modificare la corretta composizione del ponte rimuovendo cavalletti o tavole né utilizzare le componenti - specie i cavalletti se metallici - in modo improprio; 4) non sovraccaricare il ponte con carichi non previsti o eccessivi ma caricarli con i soli materiali ed attrezzi necessari per la lavorazione in corso; 5) segnalare al responsabile del cantiere eventuali non rispondenze o mancanza delle attrezzature per poter operare come indicato.

### *Riferimenti Normativi:*

D.Lgs. 9 aprile 2008 n. 81, Art. 124; D.Lgs. 9 aprile 2008 n. 81, Art. 139; D.Lgs. 9 aprile 2008 n. 81, Allegato 18, Punto 2.2.2..

- 2) DPI: utilizzatore ponte su cavalletti;

### *Prescrizioni Organizzative:*

Devono essere forniti: a) casco; b) guanti; c) calzature di sicurezza.

### *Riferimenti Normativi:*

## Ponteggio mobile o trabattello

Il ponteggio mobile su ruote o trabattello è un'opera provvisoria utilizzata per eseguire lavori di ingegneria civile, quali nuove costruzioni o ristrutturazioni e manutenzioni, ad altezze superiori ai 2 metri ma che non comportino grande impegno temporale.

### Rischi generati dall'uso dell'Attrezzo:

- 1) Caduta dall'alto;
- 2) Caduta di materiale dall'alto o a livello;
- 3) Urti, colpi, impatti, compressioni;

### Misure Preventive e Protettive relative all'Attrezzo:

- 1) Ponteggio mobile o trabattello: misure preventive e protettive;

#### *Prescrizioni Esecutive:*

**Istruzioni per gli addetti:** 1) verificare che il ponte su ruote sia realmente tale e non rientri nel regime imposto dalla autorizzazione ministeriale; 2) rispettare con scrupolo le prescrizioni e le indicazioni fornite dal costruttore; 3) verificare il buon stato di elementi, incastri, collegamenti; 4) montare il ponte in tutte le parti, con tutte le componenti; 5) accertare la perfetta planarità e verticalità della struttura e, se il caso, ripartire il carico del ponte sul terreno con tavoloni; 6) verificare l'efficacia del blocco ruote; 7) usare i ripiani in dotazione e non impalcati di fortuna; 8) predisporre sempre sotto il piano di lavoro un regolare sottoponte a non più di m 2,50; 9) verificare che non si trovino linee elettriche aeree a distanza inferiore alle distanze di sicurezza consentite (tali distanze di sicurezza variano in base alla tensione della linea elettrica in questione, e sono: 3m, per tensioni fino a 1 kV, 3.5m, per tensioni pari a 10 kV e pari a 15 kV, 5m, per tensioni pari a 132 kV e 7m, per tensioni pari a 220 kV e pari a 380 kV); 10) non installare sul ponte apparecchi di sollevamento; 11) non effettuare spostamenti con persone sopra.

#### *Riferimenti Normativi:*

D.M. 22 maggio 1992 n.466; D.Lgs. 9 aprile 2008 n. 81, Titolo IV, Capo II, Sezione VI.

- 2) DPI: utilizzatore ponteggio mobile o trabattello;

#### *Prescrizioni Organizzative:*

Devono essere forniti: a) guanti; b) calzature di sicurezza; c) indumenti protettivi.

#### *Riferimenti Normativi:*

D.Lgs. 9 aprile 2008 n. 81, Art. 75.

- 3) Ponteggio mobile o trabattello: misure preventive e protettive;

#### *Prescrizioni Esecutive:*

**Istruzioni per gli addetti:** 1) verificare che il ponte su ruote sia realmente tale e non rientri nel regime imposto dalla autorizzazione ministeriale; 2) rispettare con scrupolo le prescrizioni e le indicazioni fornite dal costruttore; 3) verificare il buon stato di elementi, incastri, collegamenti; 4) montare il ponte in tutte le parti, con tutte le componenti; 5) accertare la perfetta planarità e verticalità della struttura e, se il caso, ripartire il carico del ponte sul terreno con tavoloni; 6) verificare l'efficacia del blocco ruote; 7) usare i ripiani in dotazione e non impalcati di fortuna; 8) predisporre sempre sotto il piano di lavoro un regolare sottoponte a non più di m 2,50; 9) verificare che non si trovino linee elettriche aeree a distanza inferiore alle distanze di sicurezza consentite (tali distanze di sicurezza variano in base alla tensione della linea elettrica in questione, e sono: 3m, per tensioni fino a 1 kV, 3.5m, per tensioni pari a 10 kV e pari a 15 kV, 5m, per tensioni pari a 132 kV e 7m, per tensioni pari a 220 kV e pari a 380 kV); 10) non installare sul ponte apparecchi di sollevamento; 11) non effettuare spostamenti con persone sopra.

#### *Riferimenti Normativi:*

D.M. 22 maggio 1992 n.466; D.Lgs. 9 aprile 2008 n. 81, Titolo IV, Capo II, Sezione VI.

- 4) DPI: utilizzatore ponteggio mobile o trabattello;

#### *Prescrizioni Organizzative:*

Devono essere forniti: a) guanti; b) calzature di sicurezza; c) indumenti protettivi.

#### *Riferimenti Normativi:*

D.Lgs. 9 aprile 2008 n. 81, Art. 75.

## Scala semplice

La scala a mano semplice è adoperata per superare dislivelli o effettuare operazioni di carattere temporaneo a quote non altrimenti raggiungibili.

### Rischi generati dall'uso dell'Attrezzo:

- 1) Caduta dall'alto;
- 2) Movimentazione manuale dei carichi;
- 3) Urti, colpi, impatti, compressioni;

### Misure Preventive e Protettive relative all'Attrezzo:

- 1) Scala semplice: misure preventive e protettive;

### *Prescrizioni Organizzative:*

**Caratteristiche di sicurezza:** 1) le scale a mano devono essere costruite con materiale adatto alle condizioni di impiego, possono quindi essere in ferro, alluminio o legno, ma devono essere sufficientemente resistenti ed avere dimensioni appropriate all'uso; 2) le scale in legno devono avere i pioli incastrati nei montanti che devono essere trattenuti con tiranti in ferro applicati sotto i due pioli estremi; le scale lunghe più di 4 m devono avere anche un tirante intermedio; 3) in tutti i casi le scale devono essere provviste di dispositivi antisdrucchio alle estremità inferiori dei due montanti e di elementi di trattenuta o di appoggi antisdrucchio alle estremità superiori.

### *Prescrizioni Esecutive:*

**Prima dell'uso:** 1) la scala deve sporgere a sufficienza oltre il piano di accesso (è consigliabile che tale sporgenza sia di almeno 1 m), curando la corrispondenza del piolo con lo stesso (è possibile far proseguire un solo montante efficacemente fissato); 2) le scale usate per l'accesso a piani successivi non devono essere poste una in prosecuzione dell'altra; 3) le scale poste sul filo esterno di una costruzione od opere provvisorie (ponteggi) devono essere dotate di corrimano e parapetto; 4) la scala deve distare dalla verticale di appoggio di una misura pari ad 1/4 della propria lunghezza; 5) è vietata la riparazione dei pioli rotti con listelli di legno chiodati sui montanti; 6) le scale posizionate su terreno cedevole vanno appoggiate su un'unica tavola di ripartizione; 7) il sito dove viene installata la scala deve essere sgombro da eventuali materiali e lontano dai passaggi.

**Durante l'uso:** 1) le scale non vincolate devono essere trattenute al piede da altra persona; 2) durante gli spostamenti laterali nessun lavoratore deve trovarsi sulla scala; 3) evitare l'uso di scale eccessivamente sporgenti oltre il piano di arrivo; 4) la scala deve essere utilizzata da una sola persona per volta limitando il peso dei carichi da trasportare; 5) quando vengono eseguiti lavori in quota, utilizzando scale ad elementi innestati, una persona deve esercitare da terra una continua vigilanza sulla scala; 6) la salita e la discesa vanno effettuate con il viso rivolto verso la scala.

**Dopo l'uso:** 1) controllare periodicamente lo stato di conservazione delle scale provvedendo alla manutenzione necessaria; 2) le scale non utilizzate devono essere conservate in un luogo riparato dalle intemperie e, possibilmente, sospese ad appositi ganci; 3) segnalare immediatamente eventuali anomalie riscontrate, in particolare: pioli rotti, gioco fra gli incastri, fessurazioni, carenza dei dispositivi antiscivolo e di arresto.

### *Riferimenti Normativi:*

D.Lgs. 9 aprile 2008 n. 81, Art. 70; D.Lgs. 9 aprile 2008 n. 81, Art. 113; D.Lgs. 9 aprile 2008 n. 81, Allegato 5; D.Lgs. 9 aprile 2008 n. 81, Allegato 6.

- 2) DPI: utilizzatore scala semplice;

### *Prescrizioni Organizzative:*

Devono essere forniti: a) casco; b) guanti; c) calzature di sicurezza.

### *Riferimenti Normativi:*

D.Lgs. 9 aprile 2008 n. 81, Art. 75.

## Sega circolare

La sega circolare, quasi sempre presente nei cantieri, viene utilizzata per il taglio del legname da carpenteria e/o per quello usato nelle diverse lavorazioni.

### **Rischi generati dall'uso dell'Attrezzo:**

- 1) Elettrocuzione;
- 2) Inalazione polveri, fibre;
- 3) Punture, tagli, abrasioni;
- 4) Rumore;
- 5) Scivolamenti, cadute a livello;
- 6) Urti, colpi, impatti, compressioni;

### **Misure Preventive e Protettive relative all'Attrezzo:**

- 1) Sega circolare: misure preventive e protettive;

### *Prescrizioni Esecutive:*

**Prima dell'uso:** 1) verificare la presenza ed efficienza della cuffia di protezione registrabile o a caduta libera sul banco di lavoro in modo tale che risulti libera la sola parte attiva del disco necessaria per effettuare la lavorazione; 2) verificare la presenza ed efficienza del coltello divisore in acciaio posto dietro la lama e registrato a non più di 3 mm. dalla dentatura del disco (il suo scopo è quello di tenere aperto il taglio, quando si taglia legname per lungo, al fine di evitare il possibile rifiuto del pezzo o l'eccessivo attrito delle parti tagliate contro le facciate del disco); 3) verificare la presenza e l'efficienza degli schermi ai due lati del disco nella parte sottostante il banco di lavoro, in modo tale che sia evitato il contatto di tale parte di lama per azioni accidentali (come ad esempio potrebbe accadere durante l'azionamento dell'interruttore di manovra); 4) verificare la presenza ed efficienza degli spingitoi di legno per aiutarsi nel taglio di piccoli pezzi (se ben conformati ed utilizzati evitano di portare le mani troppo vicino al disco o comunque sulla sua traiettoria); 5) verificare la stabilità della macchina (le vibrazioni eccessive possono provocare lo sbandamento del pezzo in lavorazione o delle mani che trattengono il pezzo); 6) verificare la pulizia dell'area circostante la macchina, in particolare di quella corrispondente al posto di lavoro (eventuale materiale depositato può provocare inciampi o scivolamenti); 7) verificare la pulizia della superficie del banco di lavoro (eventuale materiale depositato può costituire intralcio durante l'uso e distrarre l'addetto dall'operazione di taglio); 8) verificare l'integrità dei collegamenti elettrici e di terra dei fusibili e delle coperture delle parti sotto tensione (scatole morsettiere - interruttori); 9) verificare il buon funzionamento dell'interruttore di manovra; 10) verificare la disposizione del cavo di alimentazione (non deve intralciare le manovre, non deve essere soggetto ad urti o danneggiamenti con il materiale lavorato o da lavorare, non deve intralciare i passaggi).

**Durante l'uso:** 1) registrare la cuffia di protezione in modo tale che l'imbocco venga a sfiorare il pezzo in lavorazione o

verificare che sia libera di alzarsi al passaggio del pezzo in lavorazione e di abbassarsi sul banco di lavoro, per quelle basculanti; **2)** per tagli di piccoli pezzi e, comunque, per quei tagli in cui le mani si verrebbero a trovare in prossimità del disco o sulla sua traiettoria, è indispensabile utilizzare spingitoti; **3)** non distrarsi durante il taglio del pezzo; **4)** normalmente la cuffia di protezione è anche un idoneo dispositivo atto a trattenere le schegge; **5)** usare gli occhiali, se nella lavorazione specifica la cuffia di protezione risultasse insufficiente a trattenere le schegge.

**Dopo l'uso:** **1)** la macchina potrebbe venire utilizzata da altra persona, quindi deve essere lasciata in perfetta efficienza; **2)** lasciare il banco di lavoro libero da materiali; **3)** lasciare la zona circostante pulita con particolare riferimento a quella corrispondente al posto di lavoro; **4)** verificare l'efficienza delle protezioni; **5)** segnalare le eventuali anomalie al responsabile del cantiere.

*Riferimenti Normativi:*

D.Lgs. 9 aprile 2008 n. 81, Art. 70; D.Lgs. 9 aprile 2008 n. 81, Art. 80; D.Lgs. 9 aprile 2008 n. 81, Allegato 5; D.Lgs. 9 aprile 2008 n. 81, Allegato 6.

- 2) DPI: utilizzatore sega circolare;

*Prescrizioni Organizzative:*

Devono essere forniti: **a)** casco; **b)** otoprotettori; **c)** occhiali protettivi; **d)** guanti; **e)** calzature di sicurezza.

*Riferimenti Normativi:*

D.Lgs. 9 aprile 2008 n. 81, Art. 75.

## Smerigliatrice angolare (flessibile)

La smerigliatrice angolare, più conosciuta come mola a disco o flessibile o flex, è un utensile portatile che reca un disco ruotante la cui funzione è quella di tagliare, smussare, lisciare superfici.

### Rischi generati dall'uso dell'Attrezzo:

- 1) Elettrocuzione;
- 2) Inalazione polveri, fibre;
- 3) Punture, tagli, abrasioni;
- 4) Rumore;
- 5) Vibrazioni;

### Misure Preventive e Protettive relative all'Attrezzo:

- 1) Smerigliatrice angolare (flessibile): misure preventive e protettive;

*Prescrizioni Esecutive:*

**Prima dell'uso:** **1)** verificare che l'utensile sia a doppio isolamento (220 V); **2)** controllare che il disco sia idoneo al lavoro da eseguire; **3)** controllare il fissaggio del disco; **4)** verificare l'integrità delle protezioni del disco e del cavo di alimentazione; **5)** verificare il funzionamento dell'interruttore.

**Durante l'uso:** **1)** impugnare saldamente l'utensile per le due maniglie; **2)** eseguire il lavoro in posizione stabile; **3)** non intralciare i passaggi con il cavo di alimentazione; **4)** non manomettere la protezione del disco; **5)** interrompere l'alimentazione elettrica durante le pause di lavoro; **6)** verificare l'integrità del cavo e della spina di alimentazione.

**Dopo l'uso:** **1)** staccare il collegamento elettrico dell'utensile; **2)** controllare l'integrità del disco e del cavo di alimentazione; **3)** pulire l'utensile; **4)** segnalare eventuali malfunzionamenti.

*Riferimenti Normativi:*

D.Lgs. 9 aprile 2008 n. 81, Art. 70; D.Lgs. 9 aprile 2008 n. 81, Art. 80; D.Lgs. 9 aprile 2008 n. 81, Allegato 5; D.Lgs. 9 aprile 2008 n. 81, Allegato 6.

- 2) DPI: utilizzatore smerigliatrice angolare (flessibile);

*Prescrizioni Organizzative:*

Devono essere forniti: **a)** casco; **b)** otoprotettori; **c)** occhiali protettivi; **d)** maschera antipolvere; **e)** guanti antivibrazioni; **f)** calzature di sicurezza; **g)** indumenti protettivi.

*Riferimenti Normativi:*

D.Lgs. 9 aprile 2008 n. 81, Art. 75.

## Taglierina elettrica

La taglierina elettrica è un elettrotensile per il taglio di laterizi o piastrelle di ceramica.

### Rischi generati dall'uso dell'Attrezzo:

- 1) Punture, tagli, abrasioni;
- 2) Rumore;
- 3) Urti, colpi, impatti, compressioni;
- 4) Vibrazioni;

### Misure Preventive e Protettive relative all'Attrezzo:

- 1) Taglierina elettrica: misure preventive e protettive;

*Prescrizioni Esecutive:*

**Prima dell'uso:** 1) controllare che l'utensile non sia deteriorato; 2) sostituire i manici che presentino incrinature o scheggiature; 3) verificare il corretto fissaggio del manico; 4) selezionare il tipo di utensile adeguato all'impiego; 5) per punte e scalpelli utilizzare idonei paracolpi ed eliminare le sbavature dalle impugnature.

**Durante l'uso:** 1) impugnare saldamente l'utensile; 2) assumere una posizione corretta e stabile; 3) distanziare adeguatamente gli altri lavoratori; 4) non utilizzare in maniera impropria l'utensile; 5) non abbandonare gli utensili nei passaggi ed assicurarli da una eventuale caduta dall'alto; 6) utilizzare adeguati contenitori per riporre gli utensili di piccola taglia.

**Dopo l'uso:** 1) pulire accuratamente l'utensile; 2) riporre correttamente gli utensili; 3) controllare lo stato d'uso dell'utensile.

*Riferimenti Normativi:*

D.Lgs. 9 aprile 2008 n. 81, Art. 70; D.Lgs. 9 aprile 2008 n. 81, Art. 80; D.Lgs. 9 aprile 2008 n. 81, Allegato 5; D.Lgs. 9 aprile 2008 n. 81, Allegato 6.

- 2) DPI: utilizzatore taglierina elettrica;

*Prescrizioni Organizzative:*

Devono essere forniti: **a)** casco; **b)** occhiali protettivi; **c)** guanti; **d)** calzature di sicurezza.

*Riferimenti Normativi:*

D.Lgs. 9 aprile 2008 n. 81, Art. 75.

## Trapano elettrico

Il trapano è un utensile di uso comune adoperato per praticare fori sia in strutture murarie che in qualsiasi materiale.

### Rischi generati dall'uso dell'Attrezzo:

- 1) Elettrocuzione;
- 2) Inalazione polveri, fibre;
- 3) Punture, tagli, abrasioni;
- 4) Rumore;
- 5) Vibrazioni;

### Misure Preventive e Protettive relative all'Attrezzo:

- 1) Trapano elettrico: misure preventive e protettive;

*Prescrizioni Esecutive:*

**Prima dell'uso:** 1) verificare che l'utensile sia a doppio isolamento (220V), o alimentato a bassissima tensione di sicurezza (50V), comunque non collegato elettricamente a terra; 2) verificare l'integrità e l'isolamento dei cavi e della spina di alimentazione; 3) verificare il funzionamento dell'interruttore; 4) controllare il regolare fissaggio della punta.

**Durante l'uso:** 1) eseguire il lavoro in condizioni di stabilità adeguata; 2) interrompere l'alimentazione elettrica durante le pause di lavoro; 3) non intralciare i passaggi con il cavo di alimentazione.

**Dopo l'uso:** 1) staccare il collegamento elettrico dell'utensile; 2) pulire accuratamente l'utensile; 3) segnalare eventuali malfunzionamenti.

*Riferimenti Normativi:*

D.Lgs. 9 aprile 2008 n. 81, Art. 70; D.Lgs. 9 aprile 2008 n. 81, Art. 80; D.Lgs. 9 aprile 2008 n. 81, Allegato 5; D.Lgs. 9 aprile 2008 n. 81, Allegato 6.

- 2) DPI: utilizzatore trapano elettrico;

*Prescrizioni Organizzative:*

Devono essere forniti: **a)** otoprotettori; **b)** maschera antipolvere; **c)** guanti; **d)** calzature di sicurezza.

*Riferimenti Normativi:*

D.Lgs. 9 aprile 2008 n. 81, Art. 75.

# MACCHINE utilizzate nelle Lavorazioni

## Elenco delle macchine:

- 1) Autocarro con gru.

## Autocarro con gru

L'autocarro con gru è un mezzo d'opera utilizzato per il trasporto di materiali da costruzione e il carico e lo scarico degli stessi mediante gru.

### Rischi generati dall'uso della Macchina:

- 1) Cesoiamenti, stritolamenti;
- 2) Elettrocuzione;
- 3) Getti, schizzi;
- 4) Incendi, esplosioni;
- 5) Investimento, ribaltamento;
- 6) Punture, tagli, abrasioni;
- 7) Rumore;
- 8) Urti, colpi, impatti, compressioni;
- 9) Vibrazioni;

### Misure Preventive e Protettive relative alla Macchina:

- 1) Autocarro con gru: misure preventive e protettive;

#### *Prescrizioni Esecutive:*

**Prima dell'uso:** 1) verificare accuratamente l'efficienza dei dispositivi frenanti e di tutti i comandi in genere; 2) verificare l'efficienza delle luci, dei dispositivi di segnalazione acustici e luminosi; 3) garantire la visibilità del posto di guida; 4) controllare che i percorsi in cantiere siano adeguati per la stabilità del mezzo; 5) verificare che nella zona di lavoro non vi siano linee elettriche aeree che possano interferire con le manovre; 6) verificare l'integrità dei tubi flessibili e dell'impianto oleodinamico in genere; 7) ampliare con apposite plance la superficie di appoggio degli stabilizzatori; 8) verificare l'efficienza della gru, compresa la sicura del gancio; 9) verificare la presenza in cabina di un estintore.

**Durante l'uso:** 1) non trasportare persone all'interno del cassone; 2) adeguare la velocità ai limiti stabiliti in cantiere e transitare a passo d'uomo in prossimità dei posti di lavoro; 3) non azionare la gru con il mezzo in posizione inclinata; 4) non superare la portata massima e del mezzo e dell'apparecchio di sollevamento; 5) non superare l'ingombro massimo; 6) posizionare e fissare adeguatamente il carico in modo che risulti ben distribuito e che non possa subire spostamenti durante il trasporto; 7) assicurarsi della corretta chiusura delle sponde; 8) durante i rifornimenti di carburante spegnere il motore e non fumare; 9) segnalare tempestivamente eventuali malfunzionamenti o situazioni pericolose; 10) utilizzare adeguati accessori di sollevamento; 11) mantenere i comandi puliti da grasso e olio; 12) in caso di visibilità insufficiente richiedere l'aiuto di personale per eseguire le manovre.

**Dopo l'uso:** 1) eseguire le operazioni di revisione e manutenzione necessarie al reimpiego a motore spento; 2) posizionare correttamente il braccio della gru e bloccarlo in posizione di riposo; 3) pulire convenientemente il mezzo; 4) segnalare eventuali guasti.

#### *Riferimenti Normativi:*

D.Lgs. 9 aprile 2008 n. 81, Art. 70; D.Lgs. 9 aprile 2008 n. 81, Allegato 5; D.Lgs. 9 aprile 2008 n. 81, Allegato 6.

- 2) DPI: operatore autocarro con gru;

#### *Prescrizioni Organizzative:*

Devono essere forniti: **a)** casco (all'esterno della cabina); **b)** otoprotettori (all'esterno della cabina); **c)** guanti (all'esterno della cabina); **d)** calzature di sicurezza; **e)** indumenti protettivi; **f)** indumenti ad alta visibilità (all'esterno della cabina).

#### *Riferimenti Normativi:*

D.Lgs. 9 aprile 2008 n. 81, Art. 75.



# POTENZA SONORA ATTREZZATURE E MACCHINE

(art 190, D.Lgs. 81/2008 e s.m.i.)

ATTREZZATURA	Lavorazioni	Potenza Sonora dB(A)	Scheda
Battipistrelle elettrico	Posa di pavimenti per interni.	110.0	972-(IEC-92)-RPO-01
Betoniera a banchiere	Cuci scuci; Formazione di massetto per pavimenti interni.	95.0	916-(IEC-30)-RPO-01
Impastatrice	Rabboccatura e stilatura di vecchia muratura; Formazione intonaci interni .	85.0	962-(IEC-17)-RPO-01
Martello demolitore elettrico	Rimozione di intonaci; Taglio di muratura ; Scarnitura di vecchie malte ammalorate; Cuci scuci.	113.0	967-(IEC-36)-RPO-01
Sega circolare	Realizzazione della recinzione e degli accessi al cantiere.	113.0	908-(IEC-19)-RPO-01
Smerigliatrice angolare (flessibile)	Realizzazione della recinzione e degli accessi al cantiere.	113.0	931-(IEC-45)-RPO-01
Taglierina elettrica	Realizzazione di pareti divisorie interne in cartongesso; Posa di pavimenti per interni; Posa in opera di soglie in marmo.	89.9	
Trapano elettrico	Realizzazione della recinzione e degli accessi al cantiere.	107.0	943-(IEC-84)-RPO-01

MACCHINA	Lavorazioni	Potenza Sonora dB(A)	Scheda
Autocarro con gru	Realizzazione della recinzione e degli accessi al cantiere; Montaggio di porte interne; Pulizia generale dell'area di cantiere.	103.0	940-(IEC-72)-RPO-01

## COORDINAMENTO GENERALE DEL PSC

In questo raggruppamento sono considerate le misure di coordinamento relative al Coordinamento delle Lavorazioni e Fasi, al Coordinamento dell'utilizzo delle parti comuni, al Coordinamento, ovvero la cooperazione fra le imprese e il Coordinamento delle situazioni di emergenza.

### Coordinamento delle Lavorazioni e Fasi.

in riferimento alle interferenze tra le lavorazioni, ai sensi dei punti 2.3.1, 2.3.2 e 2.3.3 dell'Allegato XV del D.Lgs. 81/2008.

[D.Lgs. 81/2008, Allegato XV, punto 2.1.2, lett. e)]

### Coordinamento utilizzo parti comuni.

di cui ai punti 2.3.4 e 2.3.5 dell'Allegato XV del D.Lgs. 81/2008.

[D.Lgs. 81/2008, Allegato XV, punto 2.1.2, lett. f)]

### Modalità di cooperazione fra le imprese.

[D.Lgs. 81/2008, Allegato XV, punto 2.1.2, lett. g)]

### Organizzazione delle emergenze.

di cui all'articolo 104, comma 4, del D.Lgs. 81/2008. [D.Lgs. 81/2008, Allegato XV, punto 2.1.2, lett. h)]

## COORDINAMENTO DELLE LAVORAZIONI E FASI

1) Interferenza nel periodo dal 11/01/2019 al 18/01/2019 per un totale di 6 giorni lavorativi. Fasi:

- Rimozione di intonaci
- Taglio di muratura

Le lavorazioni su elencate sono eseguite rispettivamente dal 04/01/2019 al 18/01/2019 per 11 giorni lavorativi, e dal 11/01/2019 al 24/01/2019 per 10 giorni lavorativi.

Dette lavorazioni interferiscono fra loro per i seguenti periodi: dal 11/01/2019 al 18/01/2019 per 6 giorni lavorativi.

*Coordinamento:*

a) Le attività interferenti saranno opportunamente distanziate spazialmente.

2) Interferenza nel periodo dal 21/01/2019 al 22/01/2019 per un totale di 2 giorni lavorativi. Fasi:

- Taglio di muratura
- Scarnitura di vecchie malte ammalorate

Le lavorazioni su elencate sono eseguite rispettivamente dal 11/01/2019 al 24/01/2019 per 10 giorni lavorativi, e dal 21/01/2019 al 22/01/2019 per 2 giorni lavorativi.

Dette lavorazioni interferiscono fra loro per i seguenti periodi: dal 21/01/2019 al 22/01/2019 per 2 giorni lavorativi.

*Coordinamento:*

a) Le attività interferenti saranno opportunamente distanziate spazialmente.

3) Interferenza nel periodo dal 24/01/2019 al 24/01/2019 per un totale di 1 giorno lavorativo. Fasi:

- Taglio di muratura
- Cuci scuci

Le lavorazioni su elencate sono eseguite rispettivamente dal 11/01/2019 al 24/01/2019 per 10 giorni lavorativi, e dal 24/01/2019 al 24/01/2019 per 1 giorno lavorativo.

Dette lavorazioni interferiscono fra loro per i seguenti periodi: dal 24/01/2019 al 24/01/2019 per 1 giorno lavorativo.

*Coordinamento:*

a) Le attività interferenti saranno opportunamente distanziate spazialmente.

4) Interferenza nel periodo dal 22/03/2019 al 26/03/2019 per un totale di 3 giorni lavorativi. Fasi:

- Tinteggiatura di superfici interne
- Montaggio di porte interne

Le lavorazioni su elencate sono eseguite rispettivamente dal 22/02/2019 al 26/03/2019 per 23 giorni lavorativi, e dal 22/03/2019 al 29/03/2019 per 6 giorni lavorativi.

Dette lavorazioni interferiscono fra loro per i seguenti periodi: dal 22/03/2019 al 26/03/2019 per 3 giorni lavorativi.

*Coordinamento:*

a) Le attività interferenti saranno opportunamente distanziate spazialmente.

# COORDINAMENTO PER USO COMUNE DI APPRESTAMENTI, ATTREZZATURE, INFRASTRUTTURE, MEZZI E SERVIZI DI PROTEZIONE COLLETTIVA

(punto 2.1.2, lettera f, Allegato XV del D.Lgs. 81/2008 e s.m.i.)

L'area esterna sul davanti del palazzo Sferisterio, all'interno dello spazio esclusivo della struttura sul fronte di piazza N. Sauro, destinata a zona di stoccaggio materiali, attrezzature e rifiuti sarà condivisa dalle imprese esecutrici.

## Zone di carico e scarico

### Fase di pianificazione

apprestamento

Descrizione:

Le misure di coordinamento relative all'uso comune delle zone di carico e scarico da parte saranno indicate in un regolamento di comportamento illustrato ai datori di lavoro e alle maestranze in un incontro prima dell'inizio delle lavorazioni.

Fase/i d'utilizzo o lavorazioni:

Le fasi di lavorazioni possono essere suddivise in opere murarie e opere di tinteggiatura. Pertanto l'incontro di coordinamento dovrà avvenire all'inizio di ognuna delle due fasi.

Misure di coordinamento:

Redazione di un regolamento sull'utilizzo dello spazio comune

## Zone di deposito attrezzature

### Fase di pianificazione

apprestamento

attrezzatura

Descrizione:

Le misure di coordinamento relative all'uso comune della zona deposito attrezzature da parte saranno indicate in un regolamento di comportamento illustrato ai datori di lavoro e alle maestranze in un incontro prima dell'inizio delle lavorazioni.

Fase/i d'utilizzo o lavorazioni:

Le fasi di lavorazioni possono essere suddivise in opere murarie e opere di tinteggiatura. Pertanto l'incontro di coordinamento dovrà avvenire all'inizio di ognuna delle due fasi.

Misure di coordinamento:

Redazione di un regolamento sull'utilizzo dello spazio comune

## Zone stoccaggio materiali

### Fase di pianificazione

apprestamento

Descrizione:

Le misure di coordinamento relative all'uso comune della zona stoccaggio dei materiali da parte saranno indicate in un regolamento di comportamento illustrato ai datori di lavoro e alle maestranze in un incontro prima dell'inizio delle lavorazioni.

Fase/i d'utilizzo o lavorazioni:

Le fasi di lavorazioni possono essere suddivise in opere murarie e opere di tinteggiatura. Pertanto l'incontro di coordinamento dovrà avvenire all'inizio di ognuna delle due fasi.

Misure di coordinamento:

Redazione di un regolamento sull'utilizzo dello spazio comune

## Zone stoccaggio dei rifiuti

### Fase di pianificazione

apprestamento

Descrizione:

Le misure di coordinamento relative all'uso comune della zona stoccaggio dei rifiuti da parte saranno indicate in un regolamento di comportamento illustrato ai datori di lavoro e alle maestranze in un incontro prima dell'inizio delle lavorazioni.

Fase/i d'utilizzo o lavorazioni:

Le fasi di lavorazioni possono essere suddivise in opere murarie e opere di tinteggiatura. Pertanto l'incontro di coordinamento dovrà avvenire all'inizio di ognuna delle due fasi.

Misure di coordinamento:

Redazione di un regolamento sull'utilizzo dello spazio comune

## **MODALITA' ORGANIZZATIVE DELLA COOPERAZIONE, DEL COORDINAMENTO E DELLA RECIPROCA INFORMAZIONE TRA LE IMPRESSE/LAVORATORI AUTONOMI**

(punto 2.1.2, lettera g, Allegato XV del D.Lgs. 81/2008 e s.m.i.)

Riunione di coordinamento

Descrizione:

Le convocazioni delle riunioni di coordinamento nonché le procedure che le imprese debbono essere con un minimo di due. Esse devono garantire la trasmissione delle informazioni necessarie ad attuare la cooperazione in cantiere.

## **DISPOSIZIONI PER LA CONSULTAZIONE DEGLI RLS**

Evidenza della consultazione

Descrizione:

Al Datore di Lavoro sarà consegnata la documentazione necessaria affinché possa attestare l'avvenuta consultazione del RLS prima dell'accettazione del PSC o in caso di eventuali modifiche significative apportate allo stesso.

# ORGANIZZAZIONE SERVIZIO DI PRONTO SOCCORSO, ANTINCENDIO ED EVACUAZIONE DEI LAVORATORI

(punto 2.1.2, lettera h, Allegato XV del D.Lgs. 81/2008 e s.m.i.)

## **Pronto soccorso:**

gestione comune tra le imprese

La gestione delle emergenze sarà comune tra le imprese. Esse dovranno indicare un addetto alle emergenze ritenuto adeguato per le attività di cantiere.

## **Numeri di telefono delle emergenze:**

Comando Vvf chiamate per soccorso: tel. 115

Pronto Soccorso tel. 118



## CONCLUSIONI GENERALI

Al presente Piano di Sicurezza e Coordinamento sono allegati i seguenti elaborati, da considerarsi parte integrante del Piano stesso:

- Allegato "A" - Diagramma di Gantt (Cronoprogramma dei lavori);
- Allegato "B" - Analisi e valutazione dei rischi;
- Allegato "C" - Stima dei costi della sicurezza;

si allegano, altresì:

- Tavola esplicativa area di cantiere;
- Fascicolo con le caratteristiche dell'opera (per la prevenzione e protezione dei rischi).

# INDICE

LAVORO.....	2
COMMITTENTI.....	3
RESPONSABILI .....	4
IMPRESE.....	5
DOCUMENTAZIONE.....	7
DESCRIZIONE DEL CONTESTO IN CUI È COLLOCATA L'AREA DEL CANTIERE.....	8
DESCRIZIONE SINTETICA DELL'OPERA.....	9
AREA DEL CANTIERE.....	10
CARATTERISTICHE AREA DEL CANTIERE.....	11
FATTORI ESTERNI CHE COMPORTANO RISCHI PER IL CANTIERE.....	12
RISCHI CHE LE LAVORAZIONI DI CANTIERE COMPORTANO PER L'AREA CIRCOSTANTE.....	13
DESCRIZIONE CARATTERISTICHE IDROGEOLOGICHE.....	14
ORGANIZZAZIONE DEL CANTIERE .....	15
SEGNALETICA GENERALE PREVISTA NEL CANTIERE.....	19
LAVORAZIONI e loro INTERFERENZE.....	21
Realizzazione della recinzione e degli accessi al cantiere.....	21
Rimozione di intonaci.....	21
Taglio di muratura .....	22
Scarnitura di vecchie malte ammalorate.....	22
Cuci scuci.....	22
Rabboccatura e stilatura di vecchia muratura .....	23
Formazione intonaci interni .....	23
Realizzazione di pareti divisorie interne in cartongesso.....	24
Formazione di massetto per pavimenti interni .....	24
Posa di pavimenti per interni.....	24
Posa in opera di soglie in marmo.....	25
Tinteggiatura di superfici interne.....	25
Montaggio di porte interne .....	26
Pulizia generale dell'area di cantiere .....	26
RISCHI individuati nelle Lavorazioni e relative MISURE PREVENTIVE E PROTETTIVE.....	27
ATTREZZATURE utilizzate nelle Lavorazioni.....	32
MACCHINE utilizzate nelle Lavorazioni .....	40
POTENZA SONORA ATTREZZATURE E MACCHINE.....	41
COORDINAMENTO GENERALE DEL PSC.....	42
COORDINAMENTO DELLE LAVORAZIONI E FASI.....	43
COORDINAMENTO PER USO COMUNE DI APPRESTAMENTI, ATTREZZATURE, INFRASTRUTTURE, MEZZI E SERVIZI DI PROTEZIONE COLLETTIVA .....	44
MODALITA' ORGANIZZATIVE DELLA COOPERAZIONE, DEL COORDINAMENTO E DELLA RECIPROCA INFORMAZIONE TRA LE IMPRESE/LAVORATORI AUTONOMI .....	46
DISPOSIZIONI PER LA CONSULTAZIONE DEGLI RLS.....	47
ORGANIZZAZIONE SERVIZIO DI PRONTO SOCCORSO, ANTINCENDIO ED EVACUAZIONE DEI LAVORATORI.....	48
CONCLUSIONI GENERALI.....	49

Macerata, 18/12/2018

Firma

---

# ALLEGATO "B"

**Comune di Macerata**  
Provincia di MC

## ANALISI E VALUTAZIONE DEI RISCHI

(Allegato XV e art. 100 del D.Lgs. 9 aprile 2008, n. 81 e s.m.i.)  
(D.Lgs. 3 agosto 2009, n. 106)

**OGGETTO:** ARENA SFERISTERIO - PERCORSO MULTIMEDIALE

**COMMITTENTE:** Amministrazione Comunale di Macerata.

**CANTIERE:** P.zza N. Sauro, Macerata (MC)

Macerata, 18/12/2018

### IL COORDINATORE DELLA SICUREZZA

\_\_\_\_\_  
(Ingegnere Luchetti Tristano )

*per presa visione*

### IL COMMITTENTE

\_\_\_\_\_  
(Responsabile unico del procedimento Luchetti Tristano)

**Ingegnere Luchetti Tristano**

Piaggia Della Torre, 8  
62100 Macerata (MC)  
Tel.: 0733 256270  
E-Mail: [tristano.luchetti@comune.macerata.it](mailto:tristano.luchetti@comune.macerata.it)

CerTus by Guido Cianciulli - Copyright ACCA software S.p.A.

# ANALISI E VALUTAZIONE DEI RISCHI

La valutazione dei rischi è stata effettuata ai sensi della normativa italiana vigente:

- **D.Lgs. 9 aprile 2008, n. 81**, "Attuazione dell'art. 1 della legge 3 agosto 2007, n. 123, in materia di tutela della salute e della sicurezza nei luoghi di lavoro".

Testo coordinato con:

- **D.L. 3 giugno 2008, n. 97**, convertito con modificazioni dalla **L. 2 agosto 2008, n. 129**;
- **D.L. 25 giugno 2008, n. 112**, convertito con modificazioni dalla **L. 6 agosto 2008, n. 133**;
- **D.L. 30 dicembre 2008, n. 207**, convertito con modificazioni dalla **L. 27 febbraio 2009, n. 14**;
- **L. 18 giugno 2009, n. 69**;
- **L. 7 luglio 2009, n. 88**;
- **D.Lgs. 3 agosto 2009, n. 106**;
- **D.L. 30 dicembre 2009, n. 194**, convertito con modificazioni dalla **L. 26 febbraio 2010, n. 25**;
- **D.L. 31 maggio 2010, n. 78**, convertito con modificazioni dalla **L. 30 luglio 2010, n. 122**;
- **L. 4 giugno 2010, n. 96**;
- **L. 13 agosto 2010, n. 136**;
- **Sentenza della Corte costituzionale 2 novembre 2010, n. 310**;
- **D.L. 29 dicembre 2010, n. 225**, convertito con modificazioni dalla **L. 26 febbraio 2011, n. 10**;
- **D.L. 12 maggio 2012, n. 57**, convertito con modificazioni dalla **L. 12 luglio 2012, n. 101**;
- **L. 1 ottobre 2012, n. 177**;
- **L. 24 dicembre 2012, n. 228**;
- **D.Lgs. 13 marzo 2013, n. 32**;
- **D.P.R. 28 marzo 2013, n. 44**;
- **D.L. 21 giugno 2013, n. 69**, convertito con modificazioni dalla **L. 9 agosto 2013, n. 98**;
- **D.L. 28 giugno 2013, n. 76**, convertito con modificazioni dalla **L. 9 agosto 2013, n. 99**;
- **D.L. 14 agosto 2013, n. 93**, convertito con modificazioni dalla **L. 15 ottobre 2013, n. 119**;
- **D.L. 31 agosto 2013, n. 101**, convertito con modificazioni dalla **L. 30 ottobre 2013, n. 125**;
- **D.L. 23 dicembre 2013, n. 145**, convertito con modificazioni dalla **L. 21 febbraio 2014, n. 9**;
- **D.Lgs. 19 febbraio 2014, n. 19**.

## Individuazione del criterio generale seguito per la valutazione dei rischi

La valutazione del rischio [R], necessaria per definire le priorità degli interventi di miglioramento della sicurezza aziendale, è stata effettuata tenendo conto dell'entità del danno [E] (funzione delle conseguenze sulle persone in base ad eventuali conoscenze statistiche o in base al registro degli infortuni o a previsioni ipotizzabili) e della probabilità di accadimento dello stesso [P] (funzione di valutazioni di carattere tecnico e organizzativo, quali le misure di prevenzione e protezione adottate -collettive e individuali-, e funzione dell'esperienza lavorativa degli addetti e del grado di formazione, informazione e addestramento ricevuto).

La metodologia per la valutazione "semi-quantitativa" dei rischi occupazionali generalmente utilizzata è basata sul metodo "a matrice" di seguito esposto.

La **Probabilità di accadimento [P]** è la quantificazione (stima) della probabilità che il danno, derivante da un fattore di rischio dato, effettivamente si verifichi. Essa può assumere un valore sintetico tra 1 e 4, secondo la seguente gamma di soglie di probabilità di accadimento:

Soglia	Descrizione della probabilità di accadimento	Valore
Molto probabile	1) Sono noti episodi in cui il pericolo ha causato danno, 2) Il pericolo può trasformarsi in danno con una correlazione, 3) Il verificarsi del danno non susciterebbe sorpresa.	[P4]
Probabile	1) E' noto qualche episodio in cui il pericolo ha causato danno, 2) Il pericolo può trasformarsi in danno anche se non in modo automatico, 3) Il verificarsi del danno susciterebbe scarsa sorpresa.	[P3]
Poco probabile	1) Sono noti rari episodi già verificati, 2) Il danno può verificarsi solo in circostanze particolari, 3) Il verificarsi del danno susciterebbe sorpresa.	[P2]
Improbabile	1) Non sono noti episodi già verificati, 2) Il danno si può verificare solo per una concatenazione di eventi improbabili e tra loro indipendenti, 3) Il verificarsi del danno susciterebbe incredulità.	[P1]

L'**Entità del danno [E]** è la quantificazione (stima) del potenziale danno derivante da un fattore di rischio dato. Essa può assumere un valore sintetico tra 1 e 4, secondo la seguente gamma di danno:

Soglia	Descrizione dell'entità del danno	Valore
--------	-----------------------------------	--------

Gravissimo	1) Infortunio con lesioni molto gravi irreversibili e invalidità totale o conseguenze letali, 2) Esposizione cronica con effetti letali o totalmente invalidanti.	[E4]
Grave	1) Infortunio o inabilità temporanea con lesioni significative irreversibili o invalidità parziale. 2) Esposizione cronica con effetti irreversibili o parzialmente invalidanti.	[E3]
Significativo	1) Infortunio o inabilità temporanea con disturbi o lesioni significative reversibili a medio termine. 2) Esposizione cronica con effetti reversibili.	[E2]
Lieve	1) Infortunio o inabilità temporanea con effetti rapidamente reversibili. 2) Esposizione cronica con effetti rapidamente reversibili.	[E1]

Individuato uno specifico pericolo o fattore di rischio, il valore numerico del rischio [R] è stimato quale prodotto dell'Entità del danno [E] per la Probabilità di accadimento [P] dello stesso.

$$[R] = [P] \times [E]$$

Il **Rischio [R]**, quindi, è la quantificazione (stima) del rischio. Esso può assumere un valore sintetico compreso tra 1 e 16, come si può evincere dalla matrice del rischio di seguito riportata.

Rischio [R]	Improbabile [P1]	Poco probabile [P2]	Probabile [P3]	Molto probabile [P4]
Danno lieve [E1]	Rischio basso [P1]X[E1]=1	Rischio basso [P2]X[E1]=2	Rischio moderato [P3]X[E1]=3	Rischio moderato [P4]X[E1]=4
Danno significativo [E2]	Rischio basso [P1]X[E2]=2	Rischio moderato [P2]X[E2]=4	Rischio medio [P3]X[E2]=6	Rischio rilevante [P4]X[E2]=8
Danno grave [E3]	Rischio moderato [P1]X[E3]=3	Rischio medio [P2]X[E3]=6	Rischio rilevante [P3]X[E3]=9	Rischio alto [P4]X[E3]=12
Danno gravissimo [E4]	Rischio moderato [P1]X[E4]=4	Rischio rilevante [P2]X[E4]=8	Rischio alto [P3]X[E4]=12	Rischio alto [P4]X[E4]=16

## ESITO DELLA VALUTAZIONE DEI RISCHI

Sigla	Attività	Entità del Danno Probabilità
<b>- ORGANIZZAZIONE DEL CANTIERE -</b>		
OR	Accesso dei mezzi di fornitura materiali	
RS	Investimento	E4 * P1 = 4
OR	Dislocazione delle zone di carico e scarico	
RS	Investimento, ribaltamento	E3 * P1 = 3
RS	Caduta di materiale dall'alto o a livello	E3 * P1 = 3
OR	Impianti di alimentazione (elettricità, acqua, ecc.)	
RS	Elettrocuzione	E4 * P1 = 4
OR	Zone di stoccaggio dei rifiuti	
RS	Investimento, ribaltamento	E3 * P1 = 3
RS	Caduta di materiale dall'alto o a livello	E3 * P1 = 3
OR	Zone di stoccaggio materiali	
RS	Caduta di materiale dall'alto o a livello	E3 * P1 = 3
RS	Investimento, ribaltamento	E3 * P1 = 3
<b>- LAVORAZIONI E FASI -</b>		
<b>Realizzazione della recinzione e degli accessi al cantiere</b>		
<Nessuna impresa definita> (max. presenti 2.25 uomini al giorno, per max. ore complessive 18.00)		
LF	Entità del Danno Lieve/Probabilità Improbabile	= [357.90 ore]
	Entità del Danno Significativo/Probabilità Improbabile	= [2.36 ore]
	Entità del Danno Grave/Probabilità Improbabile	= [1.90 ore]
	Entità del Danno Gravissimo/Probabilità Improbabile	= [1.60 ore]
LV	Addetto alla realizzazione della recinzione e degli accessi al cantiere (Max. ore 18.00)	
AT	Attrezzi manuali	
RS	Punture, tagli, abrasioni	E1 * P1 = 1
RS	Urti, colpi, impatti, compressioni	E1 * P1 = 1
AT	Scala semplice	
RS	Caduta dall'alto	E1 * P1 = 1
RS	Urti, colpi, impatti, compressioni	E1 * P1 = 1
RS	Movimentazione manuale dei carichi	E1 * P1 = 1

Sigla	Attività	Entità del Danno Probabilità
AT	Sega circolare	
RS	Elettrocuzione	E1 * P1 = 1
RS	Inalazione polveri, fibre	E1 * P1 = 1
RS	Punture, tagli, abrasioni	E1 * P1 = 1
RS	Rumore	E1 * P1 = 1
RS	Scivolamenti, cadute a livello	E1 * P1 = 1
RS	Urti, colpi, impatti, compressioni	E1 * P1 = 1
AT	Smerigliatrice angolare (flessibile)	
RS	Elettrocuzione	E1 * P1 = 1
RS	Inalazione polveri, fibre	E1 * P1 = 1
RS	Punture, tagli, abrasioni	E1 * P1 = 1
RS	Rumore	E1 * P1 = 1
RS	Vibrazioni	E1 * P1 = 1
AT	Trapano elettrico	
RS	Elettrocuzione	E1 * P1 = 1
RS	Inalazione polveri, fibre	E1 * P1 = 1
RS	Punture, tagli, abrasioni	E1 * P1 = 1
RS	Rumore	E1 * P1 = 1
RS	Vibrazioni	E1 * P1 = 1
MC1	M.M.C. (sollevamento e trasporto) [Le azioni di sollevamento e trasporto dei carichi sono accettabili.]	E1 * P1 = 1
MA	Autocarro con gru (Max. ore 18.00)	
RS	Cesoiamenti, stritolamenti	E2 * P1 = 2
RS	Elettrocuzione	E4 * P1 = 4
RS	Getti, schizzi	E1 * P1 = 1
RS	Incendi, esplosioni	E3 * P1 = 3
RS	Investimento, ribaltamento	E3 * P1 = 3
RS	Punture, tagli, abrasioni	E1 * P1 = 1
RM	Rumore per "Operatore autocarro" [Il livello di esposizione è "Minore dei valori inferiori di azione: 80 dB(A) e 135 dB(C)".]	E1 * P1 = 1
RS	Urti, colpi, impatti, compressioni	E2 * P1 = 2
VB	Vibrazioni per "Operatore autocarro" [HAV "Non presente", WBV "Inferiore a 0,5 m/s²"]	E2 * P1 = 2
	<b>Rimozione di intonaci</b>	
LF	<Nessuna impresa definita> (max. presenti 2.63 uomini al giorno, per max. ore complessive 21.02) Entità del Danno Lieve/Probabilità Improbabile = [315.31 ore] Entità del Danno Grave/Probabilità Probabile = [7.99 ore]	
LV	Addetto alla rimozione di intonaci e rivestimenti esterni (Max. ore 21.02)	
AT	Attrezzi manuali	
RS	Punture, tagli, abrasioni	E1 * P1 = 1
RS	Urti, colpi, impatti, compressioni	E1 * P1 = 1
AT	Martello demolitore elettrico	
RS	Elettrocuzione	E1 * P1 = 1
RS	Inalazione polveri, fibre	E1 * P1 = 1
RS	Rumore	E1 * P1 = 1
RS	Urti, colpi, impatti, compressioni	E1 * P1 = 1
RS	Vibrazioni	E1 * P1 = 1
AT	Canale per scarico macerie	
RS	Caduta di materiale dall'alto o a livello	E1 * P1 = 1
RS	Inalazione polveri, fibre	E1 * P1 = 1
AT	Ponteggio mobile o trabattello	
RS	Caduta dall'alto	E1 * P1 = 1
RS	Caduta di materiale dall'alto o a livello	E1 * P1 = 1
RS	Urti, colpi, impatti, compressioni	E1 * P1 = 1
RS	Inalazione polveri, fibre	E1 * P1 = 1
RS	Caduta di materiale dall'alto o a livello	E1 * P1 = 1
MC1	M.M.C. (sollevamento e trasporto) [Le azioni di sollevamento e trasporto dei carichi sono accettabili.]	E1 * P1 = 1
RM	Rumore per "Operaio comune polivalente (demolizioni)" [Il livello di esposizione è "Maggiore dei valori superiori di azione: 85 dB(A) e 137 dB(C)".]	E3 * P3 = 9
VB	Vibrazioni per "Operaio comune polivalente (demolizioni)" [HAV "Compreso tra 2,5 e 5,0 m/s²", WBV "Non presente"]	E3 * P3 = 9
	<b>Taglio di muratura</b>	
LF	<Nessuna impresa definita> (max. presenti 2.89 uomini al giorno, per max. ore complessive 23.12) Entità del Danno Lieve/Probabilità Improbabile = [161.86 ore] Entità del Danno Significativo/Probabilità Probabile = [21.97 ore] Entità del Danno Grave/Probabilità Probabile = [8.79 ore]	
LV	Addetto al taglio di murature a tutto spessore (Max. ore 23.12)	
AT	Attrezzi manuali	
RS	Punture, tagli, abrasioni	E1 * P1 = 1
RS	Urti, colpi, impatti, compressioni	E1 * P1 = 1
AT	Martello demolitore elettrico	
RS	Elettrocuzione	E1 * P1 = 1
RS	Inalazione polveri, fibre	E1 * P1 = 1

Sigla	Attività	Entità del Danno Probabilità
RS	Rumore	E1 * P1 = 1
RS	Urti, colpi, impatti, compressioni	E1 * P1 = 1
RS	Vibrazioni	E1 * P1 = 1
RS	Inalazione polveri, fibre	E2 * P3 = 6
RM	Rumore per "Operaio comune polivalente (demolizioni)" [Il livello di esposizione è "Maggiore dei valori superiori di azione: 85 dB(A) e 137 dB(C)".]	E3 * P3 = 9
VB	Vibrazioni per "Operaio comune polivalente (demolizioni)" [HAV "Compreso tra 2,5 e 5,0 m/s <sup>2</sup> ", WBV "Non presente"]	E3 * P3 = 9
<b>Scarnitura di vecchie malte ammalorate</b>		
LF	<Nessuna impresa definita> (max. presenti 1.33 uomini al giorno, per max. ore complessive 10.67) Entità del Danno Lieve/Probabilità Improbabile = [117.39 ore] Entità del Danno Grave/Probabilità Probabile = [4.06 ore]	
LV	Addetto alla scarnitura di vecchie malte ammalorate (Max. ore 10.67)	
AT	Attrezzi manuali	
RS	Punture, tagli, abrasioni	E1 * P1 = 1
RS	Urti, colpi, impatti, compressioni	E1 * P1 = 1
AT	Martello demolitore elettrico	
RS	Elettrocuzione	E1 * P1 = 1
RS	Inalazione polveri, fibre	E1 * P1 = 1
RS	Rumore	E1 * P1 = 1
RS	Urti, colpi, impatti, compressioni	E1 * P1 = 1
RS	Vibrazioni	E1 * P1 = 1
AT	Ponteggio mobile o trabattello	
RS	Caduta dall'alto	E1 * P1 = 1
RS	Caduta di materiale dall'alto o a livello	E1 * P1 = 1
RS	Urti, colpi, impatti, compressioni	E1 * P1 = 1
RS	Inalazione polveri, fibre	E1 * P1 = 1
RM	Rumore per "Operaio comune polivalente (demolizioni)" [Il livello di esposizione è "Maggiore dei valori superiori di azione: 85 dB(A) e 137 dB(C)".]	E3 * P3 = 9
VB	Vibrazioni per "Operaio comune polivalente (demolizioni)" [HAV "Compreso tra 2,5 e 5,0 m/s <sup>2</sup> ", WBV "Non presente"]	E3 * P3 = 9
<b>Cuci scuci</b>		
LF	<Nessuna impresa definita> (max. presenti 2.96 uomini al giorno, per max. ore complessive 23.72) Entità del Danno Lieve/Probabilità Improbabile = [426.88 ore] Entità del Danno Grave/Probabilità Poco probabile = [22.53 ore] Entità del Danno Grave/Probabilità Probabile = [5.93 ore] Entità del Danno Gravissimo/Probabilità Molto probabile = [17.79 ore]	
LV	Addetto alle operazioni di scuci e cuci (Max. ore 23.72)	
AT	Attrezzi manuali	
RS	Punture, tagli, abrasioni	E1 * P1 = 1
RS	Urti, colpi, impatti, compressioni	E1 * P1 = 1
AT	Betoniera a bicchiere	
RS	Caduta di materiale dall'alto o a livello	E1 * P1 = 1
RS	Cesoiamenti, stritolamenti	E1 * P1 = 1
RS	Elettrocuzione	E1 * P1 = 1
RS	Getti, schizzi	E1 * P1 = 1
RS	Inalazione polveri, fibre	E1 * P1 = 1
RS	Rumore	E1 * P1 = 1
RS	Urti, colpi, impatti, compressioni	E1 * P1 = 1
RS	Movimentazione manuale dei carichi	E1 * P1 = 1
AT	Martello demolitore elettrico	
RS	Elettrocuzione	E1 * P1 = 1
RS	Inalazione polveri, fibre	E1 * P1 = 1
RS	Rumore	E1 * P1 = 1
RS	Urti, colpi, impatti, compressioni	E1 * P1 = 1
RS	Vibrazioni	E1 * P1 = 1
AT	Ponte su cavalletti	
RS	Scivolamenti, cadute a livello	E1 * P1 = 1
RS	Caduta dall'alto	E4 * P4 = 16
RS	Caduta di materiale dall'alto o a livello	E3 * P2 = 6
CH	Chimico [Rischio sicuramente: "Irrilevante per la salute".]	E1 * P1 = 1
MC1	M.M.C. (sollevamento e trasporto) [Le azioni di sollevamento e trasporto dei carichi sono accettabili.]	E1 * P1 = 1
RM	Rumore per "Operaio comune (assistenza murature)" [Il livello di esposizione è "Maggiore dei valori superiori di azione: 85 dB(A) e 137 dB(C)".]	E3 * P3 = 9
<b>Rabboccatura e stilatura di vecchia muratura</b>		
LF	<Nessuna impresa definita> (max. presenti 3.53 uomini al giorno, per max. ore complessive 28.26) Entità del Danno Lieve/Probabilità Improbabile = [339.13 ore] Entità del Danno Grave/Probabilità Poco probabile = [26.85 ore] Entità del Danno Gravissimo/Probabilità Probabile = [26.85 ore]	
LV	Addetto alla rabboccatura e stilatura di vecchia muratura (Max. ore 28.26)	

Sigla	Attività	Entità del Danno Probabilità
AT	Attrezzi manuali	
RS	Punture, tagli, abrasioni	E1 * P1 = 1
RS	Urti, colpi, impatti, compressioni	E1 * P1 = 1
AT	Impastatrice	
RS	Caduta di materiale dall'alto o a livello	E1 * P1 = 1
RS	Elettrocuzione	E1 * P1 = 1
RS	Inalazione polveri, fibre	E1 * P1 = 1
RS	Movimentazione manuale dei carichi	E1 * P1 = 1
RS	Rumore	E1 * P1 = 1
RS	Urti, colpi, impatti, compressioni	E1 * P1 = 1
AT	Ponteggio mobile o trabattello	
RS	Caduta dall'alto	E1 * P1 = 1
RS	Caduta di materiale dall'alto o a livello	E1 * P1 = 1
RS	Urti, colpi, impatti, compressioni	E1 * P1 = 1
RS	Caduta dall'alto	E4 * P3 = 12
RS	Caduta di materiale dall'alto o a livello	E3 * P2 = 6
CH	Chimico [Rischio sicuramente: "Irrilevante per la salute".]	E1 * P1 = 1
	<b>Formazione intonaci interni</b>	
LF	<Nessuna impresa definita> (max. presenti 3.71 uomini al giorno, per max. ore complessive 29.64) Entità del Danno Lieve/Probabilità Improbabile = [444.66 ore] Entità del Danno Grave/Probabilità Poco probabile = [28.16 ore]	
LV	Addeito alla formazione intonaci interni tradizionali (Max. ore 29.64)	
AT	Attrezzi manuali	
RS	Punture, tagli, abrasioni	E1 * P1 = 1
RS	Urti, colpi, impatti, compressioni	E1 * P1 = 1
AT	Impastatrice	
RS	Caduta di materiale dall'alto o a livello	E1 * P1 = 1
RS	Elettrocuzione	E1 * P1 = 1
RS	Inalazione polveri, fibre	E1 * P1 = 1
RS	Movimentazione manuale dei carichi	E1 * P1 = 1
RS	Rumore	E1 * P1 = 1
RS	Urti, colpi, impatti, compressioni	E1 * P1 = 1
AT	Ponte su cavalletti	
RS	Scivolamenti, cadute a livello	E1 * P1 = 1
AT	Ponteggio mobile o trabattello	
RS	Caduta dall'alto	E1 * P1 = 1
RS	Caduta di materiale dall'alto o a livello	E1 * P1 = 1
RS	Urti, colpi, impatti, compressioni	E1 * P1 = 1
RS	Caduta di materiale dall'alto o a livello	E3 * P2 = 6
CH	Chimico [Rischio sicuramente: "Irrilevante per la salute".]	E1 * P1 = 1
MCC3	M.M.C. (elevata frequenza) [Il livello di rischio globale per i lavoratori è accettabile.]	E1 * P1 = 1
RM	Rumore per "Operaio comune (intonaci tradizionali)" [Il livello di esposizione è "Minore dei valori inferiori di azione: 80 dB(A) e 135 dB(C)".]	E1 * P1 = 1
	<b>Realizzazione di pareti divisorie interne in cartongesso</b>	
LF	<Nessuna impresa definita> (max. presenti 0.86 uomini al giorno, per max. ore complessive 6.92) Entità del Danno Lieve/Probabilità Improbabile = [76.09 ore] Entità del Danno Grave/Probabilità Poco probabile = [6.57 ore]	
LV	Addeito alla realizzazione di pareti divisorie interne in cartongesso (Max. ore 6.92)	
AT	Attrezzi manuali	
RS	Punture, tagli, abrasioni	E1 * P1 = 1
RS	Urti, colpi, impatti, compressioni	E1 * P1 = 1
AT	Ponte su cavalletti	
RS	Scivolamenti, cadute a livello	E1 * P1 = 1
AT	Scala semplice	
RS	Caduta dall'alto	E1 * P1 = 1
RS	Urti, colpi, impatti, compressioni	E1 * P1 = 1
RS	Movimentazione manuale dei carichi	E1 * P1 = 1
AT	Taglierina elettrica	
RS	Punture, tagli, abrasioni	E1 * P1 = 1
RS	Rumore	E1 * P1 = 1
RS	Urti, colpi, impatti, compressioni	E1 * P1 = 1
RS	Vibrazioni	E1 * P1 = 1
RS	Caduta di materiale dall'alto o a livello	E3 * P2 = 6
MCC1	M.M.C. (sollevamento e trasporto) [Le azioni di sollevamento e trasporto dei carichi sono accettabili.]	E1 * P1 = 1
	<b>Formazione di massetto per pavimenti interni</b>	
LF	<Nessuna impresa definita> (max. presenti 2.72 uomini al giorno, per max. ore complessive 21.74) Entità del Danno Lieve/Probabilità Improbabile = [260.87 ore]	
LV	Addeito alla formazione di massetto per pavimenti interni (Max. ore 21.74)	
AT	Attrezzi manuali	
RS	Punture, tagli, abrasioni	E1 * P1 = 1



Sigla	Attività	Entità del Danno Probabilità
RS	Urti, colpi, impatti, compressioni	E1 * P1 = 1
AT	Betoniera a bicchiere	
RS	Caduta di materiale dall'alto o a livello	E1 * P1 = 1
RS	Cesoiamenti, stritolamenti	E1 * P1 = 1
RS	Elettrocuzione	E1 * P1 = 1
RS	Getti, schizzi	E1 * P1 = 1
RS	Inalazione polveri, fibre	E1 * P1 = 1
RS	Rumore	E1 * P1 = 1
RS	Urti, colpi, impatti, compressioni	E1 * P1 = 1
RS	Movimentazione manuale dei carichi	E1 * P1 = 1
RS	Caduta di materiale dall'alto o a livello	E1 * P1 = 1
CH	Chimico [Rischio sicuramente: "Irrilevante per la salute".]	E1 * P1 = 1
	<b>Posa di pavimenti per interni</b>	
LF	<Nessuna impresa definita> (max. presenti 3.71 uomini al giorno, per max. ore complessive 29.64) Entità del Danno Lieve/Probabilità Improbabile = [385.38 ore] Entità del Danno Significativo/Probabilità Poco probabile = [2.67 ore] Entità del Danno Grave/Probabilità Poco probabile = [28.16 ore]	
LV	Addetto alla posa di pavimenti per interni in ceramica (Max. ore 29.64)	
AT	Attrezzi manuali	
RS	Punture, tagli, abrasioni	E1 * P1 = 1
RS	Urti, colpi, impatti, compressioni	E1 * P1 = 1
AT	Battipastrelle elettrico	
RS	Rumore	E1 * P1 = 1
RS	Elettrocuzione	E1 * P1 = 1
RS	Urti, colpi, impatti, compressioni	E1 * P1 = 1
RS	Vibrazioni	E1 * P1 = 1
RS	Movimentazione manuale dei carichi	E1 * P1 = 1
AT	Taglierina elettrica	
RS	Punture, tagli, abrasioni	E1 * P1 = 1
RS	Rumore	E1 * P1 = 1
RS	Urti, colpi, impatti, compressioni	E1 * P1 = 1
RS	Vibrazioni	E1 * P1 = 1
RS	Caduta di materiale dall'alto o a livello	E3 * P2 = 6
CH	Chimico [Rischio sicuramente: "Irrilevante per la salute".]	E1 * P1 = 1
MC3	M.M.C. (elevata frequenza) [Il livello di rischio globale per i lavoratori è accettabile.]	E1 * P1 = 1
RM	Rumore per "Posatore pavimenti e rivestimenti" [Il livello di esposizione è "Compreso tra i valori inferiori e superiori di azione: 80/85 dB(A) e 135/137 dB(C)".]	E2 * P2 = 4
VB	Vibrazioni per "Posatore pavimenti e rivestimenti" [HAV "Inferiore a 2,5 m/s <sup>2</sup> ", WBV "Non presente"]	E2 * P2 = 4
	<b>Posa in opera di soglie in marmo</b>	
LF	<Nessuna impresa definita> (max. presenti 1.24 uomini al giorno, per max. ore complessive 9.88) Entità del Danno Lieve/Probabilità Improbabile = [79.05 ore] Entità del Danno Grave/Probabilità Poco probabile = [9.39 ore]	
LV	Addetto alla posa in opera di soglie, pedate, alzate in marmo (Max. ore 9.88)	
AT	Attrezzi manuali	
RS	Punture, tagli, abrasioni	E1 * P1 = 1
RS	Urti, colpi, impatti, compressioni	E1 * P1 = 1
AT	Taglierina elettrica	
RS	Punture, tagli, abrasioni	E1 * P1 = 1
RS	Rumore	E1 * P1 = 1
RS	Urti, colpi, impatti, compressioni	E1 * P1 = 1
RS	Vibrazioni	E1 * P1 = 1
RS	Caduta di materiale dall'alto o a livello	E3 * P2 = 6
CH	Chimico [Rischio sicuramente: "Irrilevante per la salute".]	E1 * P1 = 1
MC1	M.M.C. (sollevamento e trasporto) [Le azioni di sollevamento e trasporto dei carichi sono accettabili.]	E1 * P1 = 1
	<b>Tinteggiatura di superfici interne</b>	
LF	<Nessuna impresa definita> (max. presenti 3.22 uomini al giorno, per max. ore complessive 25.78) Entità del Danno Lieve/Probabilità Improbabile = [206.22 ore] Entità del Danno Grave/Probabilità Poco probabile = [24.49 ore]	
LV	Addetto alla tinteggiatura di superfici interne (Max. ore 25.78)	
AT	Attrezzi manuali	
RS	Punture, tagli, abrasioni	E1 * P1 = 1
RS	Urti, colpi, impatti, compressioni	E1 * P1 = 1
AT	Ponte su cavalletti	
RS	Scivolamenti, cadute a livello	E1 * P1 = 1
AT	Ponteggio mobile o trabattello	
RS	Caduta dall'alto	E1 * P1 = 1
RS	Caduta di materiale dall'alto o a livello	E1 * P1 = 1
RS	Urti, colpi, impatti, compressioni	E1 * P1 = 1
RS	Caduta di materiale dall'alto o a livello	E3 * P2 = 6
CH	Chimico [Rischio sicuramente: "Irrilevante per la salute".]	E1 * P1 = 1

Sigla	Attività	Entità del Danno Probabilità
MC3	M.M.C. (elevata frequenza) [Il livello di rischio globale per i lavoratori è accettabile.]	E1 * P1 = 1
	<b>Montaggio di porte interne</b>	
	<Nessuna impresa definita> (max. presenti 4.20 uomini al giorno, per max. ore complessive 33.60)	
LF	Entità del Danno Lieve/Probabilità Improbabile = [100.69 ore]	
	Entità del Danno Significativo/Probabilità Improbabile = [2.33 ore]	
	Entità del Danno Grave/Probabilità Improbabile = [1.88 ore]	
	Entità del Danno Grave/Probabilità Poco probabile = [30.04 ore]	
	Entità del Danno Gravissimo/Probabilità Improbabile = [1.58 ore]	
LV	Addetto al montaggio di porte interne (Max. ore 33.60)	
AT	Attrezzi manuali	
RS	Punture, tagli, abrasioni	E1 * P1 = 1
RS	Urti, colpi, impatti, compressioni	E1 * P1 = 1
RS	Caduta di materiale dall'alto o a livello	E3 * P2 = 6
MC1	M.M.C. (sollevamento e trasporto) [Le azioni di sollevamento e trasporto dei carichi sono accettabili.]	E1 * P1 = 1
MA	Autocarro con gru (Max. ore 33.60)	
RS	Cesoiamenti, stritolamenti	E2 * P1 = 2
RS	Elettrocuzione	E4 * P1 = 4
RS	Getti, schizzi	E1 * P1 = 1
RS	Incendi, esplosioni	E3 * P1 = 3
RS	Investimento, ribaltamento	E3 * P1 = 3
RS	Punture, tagli, abrasioni	E1 * P1 = 1
RM	Rumore per "Operatore autocarro" [Il livello di esposizione è "Minore dei valori inferiori di azione: 80 dB(A) e 135 dB(C)".]	E1 * P1 = 1
RS	Urti, colpi, impatti, compressioni	E2 * P1 = 2
VB	Vibrazioni per "Operatore autocarro" [HAV "Non presente", WBV "Inferiore a 0,5 m/s <sup>2</sup> "]	E2 * P1 = 2
	<b>Pulizia generale dell'area di cantiere</b>	
	<Nessuna impresa definita> (max. presenti 1.25 uomini al giorno, per max. ore complessive 10.00)	
LF	Entità del Danno Lieve/Probabilità Improbabile = [21.90 ore]	
	Entità del Danno Significativo/Probabilità Improbabile = [2.36 ore]	
	Entità del Danno Grave/Probabilità Improbabile = [1.90 ore]	
	Entità del Danno Grave/Probabilità Probabile = [7.60 ore]	
	Entità del Danno Gravissimo/Probabilità Improbabile = [1.60 ore]	
LV	Addetto alla pulizia generale dell'area di cantiere (Max. ore 10.00)	
AT	Attrezzi manuali	
RS	Punture, tagli, abrasioni	E1 * P1 = 1
RS	Urti, colpi, impatti, compressioni	E1 * P1 = 1
RS	Investimento, ribaltamento	E3 * P3 = 9
MA	Autocarro con gru (Max. ore 10.00)	
RS	Cesoiamenti, stritolamenti	E2 * P1 = 2
RS	Elettrocuzione	E4 * P1 = 4
RS	Getti, schizzi	E1 * P1 = 1
RS	Incendi, esplosioni	E3 * P1 = 3
RS	Investimento, ribaltamento	E3 * P1 = 3
RS	Punture, tagli, abrasioni	E1 * P1 = 1
RM	Rumore per "Operatore autocarro" [Il livello di esposizione è "Minore dei valori inferiori di azione: 80 dB(A) e 135 dB(C)".]	E1 * P1 = 1
RS	Urti, colpi, impatti, compressioni	E2 * P1 = 2
VB	Vibrazioni per "Operatore autocarro" [HAV "Non presente", WBV "Inferiore a 0,5 m/s <sup>2</sup> "]	E2 * P1 = 2

**LEGENDA:**

[CA] = Caratteristiche area del Cantiere; [FE] = Fattori esterni che comportano rischi per il Cantiere; [RT] = Rischi che le lavorazioni di cantiere comportano per l'area circostante; [OR] = Organizzazione del Cantiere; [LF] = Lavorazione; [MA] = Macchina; [LV] = Lavoratore; [AT] = Attrezzo; [RS] = Rischio; [RM] = Rischio rumore; [VB] = Rischio vibrazioni; [CH] = Rischio chimico; [CHS] = Rischio chimico (sicurezza); [MC1] = Rischio M.M.C.(sollevamento e trasporto); [MC2] = Rischio M.M.C.(spinta e traino); [MC3] = Rischio M.M.C.(elevata frequenza); [ROA] = Rischio R.O.A.(operazioni di saldatura); [CM] = Rischio cancerogeno e mutageno; [BIO] = Rischio biologico; [RL] = Rischio R.O.A. (laser); [RNC] = Rischio R.O.A. (non coerenti); [CEM] = Rischio campi elettromagnetici; [AM] = Rischio amianto; [RON] = Rischio radiazioni ottiche naturali; [MCS] = Rischio microclima (caldo severo); [MFS] = Rischio microclima (freddo severo); [SA] = Rischio scariche atmosferiche; [IN] = Rischio incendio; [PR] = Prevenzione; [IC] = Coordinamento; [SG] = Segnaletica; [CG] = Coordinamento delle Lavorazioni e Fasi; [UO] = Ulteriori osservazioni;  
[E1.] = Danno lieve; [E2] = Danno significativo; [E3] = Danno grave; [E4] = Danno gravissimo;  
[P1] = Improbabile; [P2] = Poco probabile; [P3] = Probabile; [P4] = Molto probabile.

# GRAFICI probabilità/entità del danno

Periodo: 01/01/2019 - 28/02/2019

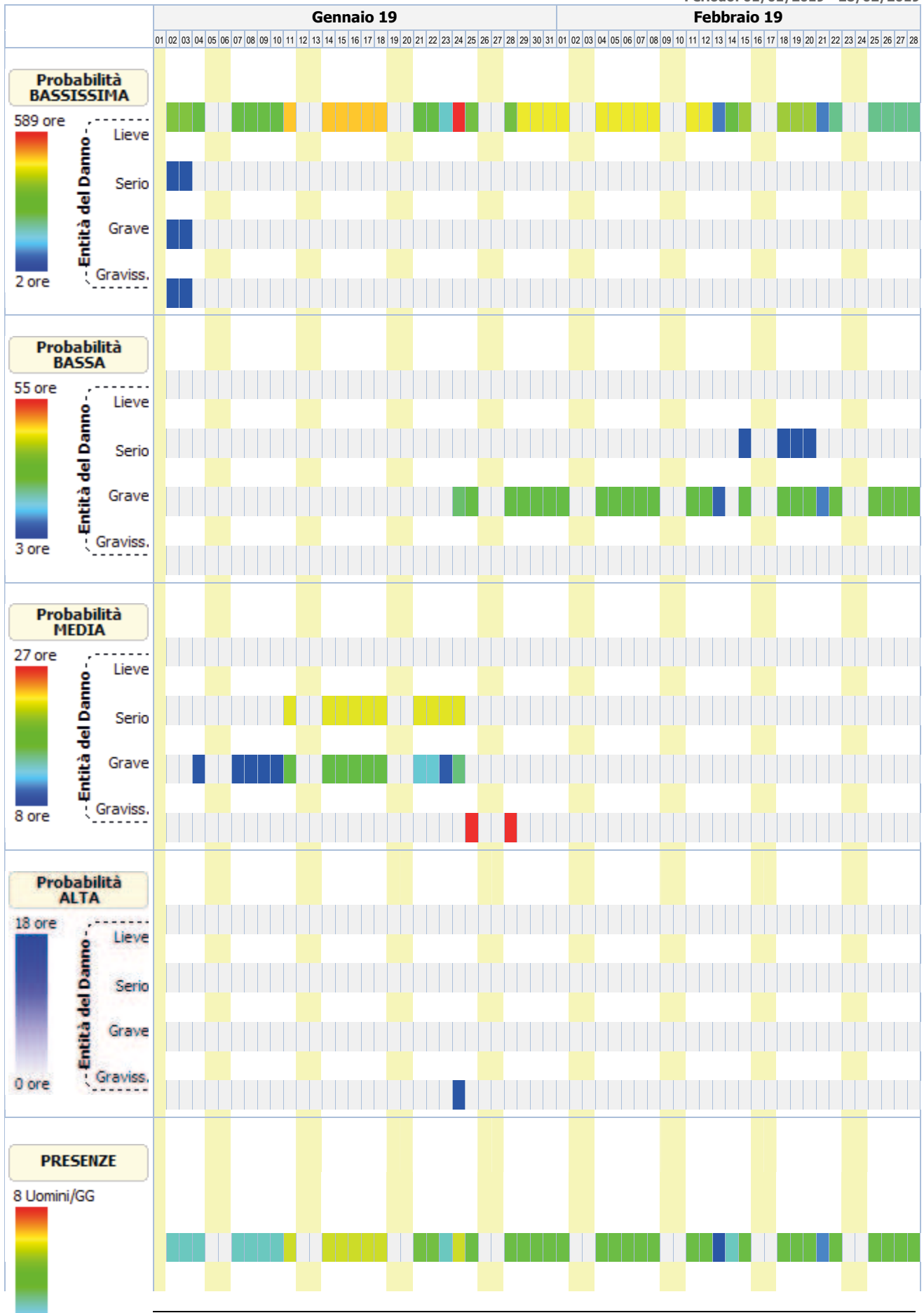

		Gennaio 19																															Febbraio 19																																
		01	02	03	04	05	06	07	08	09	10	11	12	13	14	15	16	17	18	19	20	21	22	23	24	25	26	27	28	29	30	31	01	02	03	04	05	06	07	08	09	10	11	12	13	14	15	16	17	18	19	20	21	22	23	24	25	26	27	28					

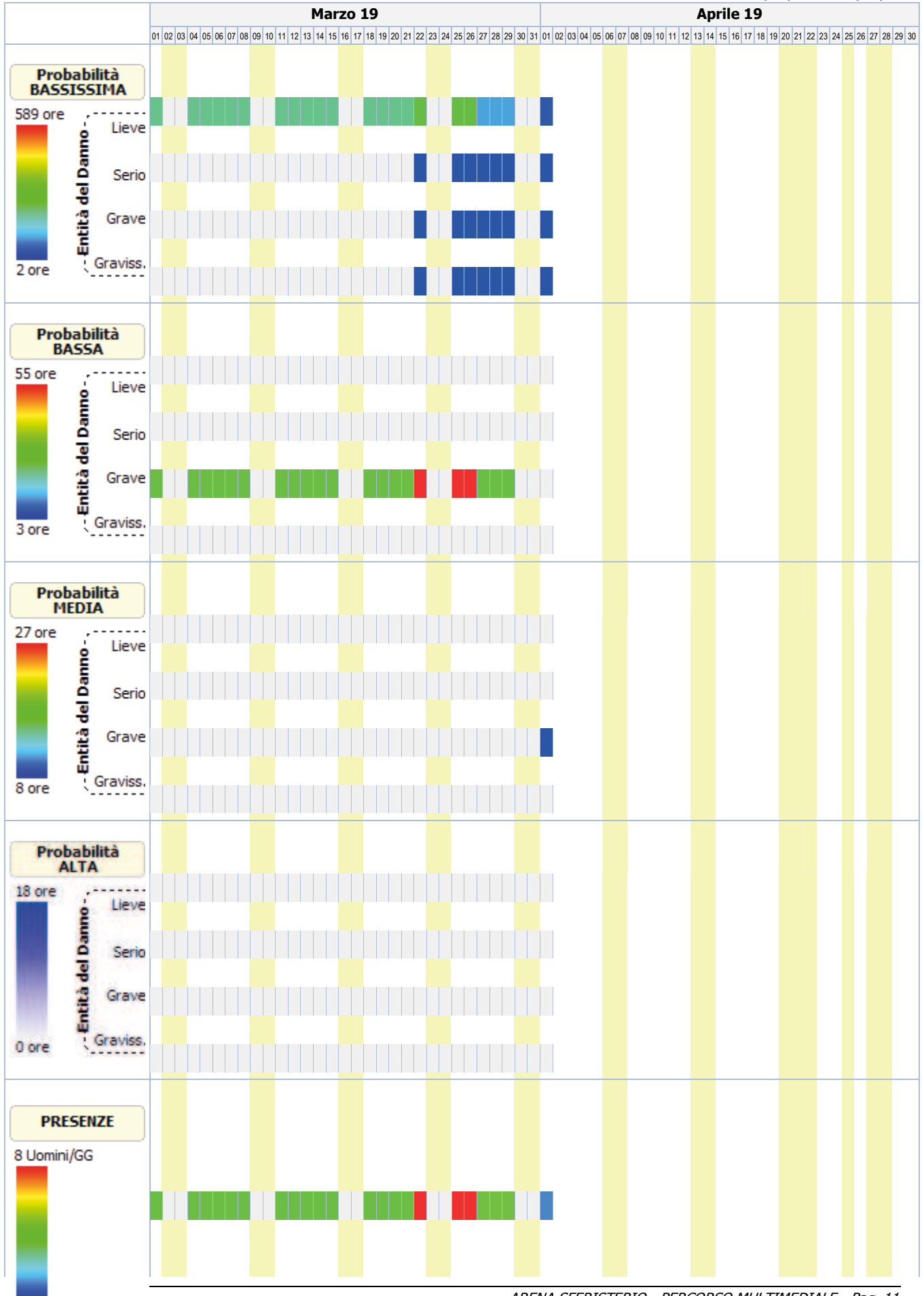



# ANALISI E VALUTAZIONE RISCHIO RUMORE

La valutazione del rischio specifico è stata effettuata ai sensi della normativa succitata e conformemente agli indirizzi operativi del Coordinamento Tecnico Interregionale della Prevenzione nei Luoghi di Lavoro:

- **Indicazioni Operative del CTIPLL (Rev. 2 del 11 marzo 2010)**, "Decreto legislativo 81/2008, Titolo VIII, Capo I, II, III, IV e V sulla prevenzione e protezione dai rischi dovuti all'esposizione ad agenti fisici nei luoghi di lavoro - indicazioni operative".

In particolare, per il calcolo del livello di esposizione giornaliera o settimanale e per il calcolo dell'attenuazione offerta dai dispositivi di protezione individuale dell'udito, si è tenuto conto della specifica normativa tecnica di riferimento:

- **UNI EN ISO 9612:2011**, "Acustica - Determinazione dell'esposizione al rumore negli ambienti di lavoro - Metodo tecnico progettuale".
- **UNI 9432:2011**, "Acustica - Determinazione del livello di esposizione personale al rumore nell'ambiente di lavoro".
- **UNI EN 458:2005**, "Protettori dell'udito - Raccomandazioni per la selezione, l'uso, la cura e la manutenzione - Documento guida".

## Premessa

La valutazione dell'esposizione dei lavoratori al rumore durante il lavoro è stata effettuata prendendo in considerazione in particolare:

- il livello, il tipo e la durata dell'esposizione, ivi inclusa ogni esposizione a rumore impulsivo;
- i valori limite di esposizione e i valori di azione di cui all'art. 189 del D.Lgs. del 9 aprile 2008, n.81;
- tutti gli effetti sulla salute e sulla sicurezza dei lavoratori particolarmente sensibili al rumore, con particolare riferimento alle donne in gravidanza e i minori;
- per quanto possibile a livello tecnico, tutti gli effetti sulla salute e sicurezza dei lavoratori derivanti da interazioni fra rumore e sostanze ototossiche connesse con l'attività svolta e fra rumore e vibrazioni;
- tutti gli effetti indiretti sulla salute e sulla sicurezza dei lavoratori risultanti da interazioni fra rumore e segnali di avvertimento o altri suoni che vanno osservati al fine di ridurre il rischio di infortuni;
- le informazioni sull'emissione di rumore fornite dai costruttori dell'attrezzatura di lavoro in conformità alle vigenti disposizioni in materia;
- l'esistenza di attrezzature di lavoro alternative progettate per ridurre l'emissione di rumore;
- il prolungamento del periodo di esposizione al rumore oltre l'orario di lavoro normale;
- le informazioni raccolte dalla sorveglianza sanitaria, comprese, per quanto possibile, quelle reperibili nella letteratura scientifica;
- la disponibilità di dispositivi di protezione dell'udito con adeguate caratteristiche di attenuazione.

**Qualora i dati indicati nelle schede di valutazione, riportate nella relazione, hanno origine da Banca Dati [B], la valutazione relativa a quella scheda ha carattere preventivo, così come previsto dall'art. 190 del D.Lgs. del 9 aprile 2008, n. 81.**

## Calcolo dei livelli di esposizione

I modelli di calcolo adottati per stimare i livelli di esposizione giornaliera o settimanale di ciascun lavoratore, l'attenuazione e adeguatezza dei dispositivi sono i modelli riportati nella normativa tecnica. In particolare ai fini del calcolo dell'esposizione personale al rumore è stata utilizzata la seguente espressione che impiega le percentuali di tempo dedicato alle attività, anziché il tempo espresso in ore/minuti:

$$L_{EX} = 10 \log \sum_{i=1}^n \frac{p_i}{100} 10^{0,1L_{Aeq,i}}$$

dove:

$L_{EX}$  è il livello di esposizione personale in dB(A);

$L_{Aeq,i}$  è il livello di esposizione media equivalente  $L_{eq}$  in dB(A) prodotto dall'i-esima attività comprensivo delle incertezze;

$p_i$  è la percentuale di tempo dedicata all'attività i-esima

Ai fini della verifica del rispetto del valore limite 87 dB(A) per il calcolo dell'esposizione personale effettiva al rumore l'espressione utilizzata è analoga alla precedente dove, però, si è utilizzato al posto di livello di esposizione media equivalente il livello di esposizione media equivalente effettivo che tiene conto dell'attenuazione del DPI scelto.

I metodi utilizzati per il calcolo del  $L_{Aeq,i}$  effettivo e del  $p_{peak}$  effettivo a livello dell'orecchio quando si indossa il protettore auricolare, a seconda dei dati disponibili sono quelli previsti dalla norma UNI EN 458:

- Metodo in Banda d'Ottava
- Metodo HML
- Metodo di controllo HML
- Metodo SNR
- Metodo per rumori impulsivi

La verifica di efficacia dei dispositivi di protezione individuale dell'udito, applicando sempre le indicazioni fornite dalla UNI EN 458, è stata fatta confrontando  $L_{Aeq,i}$  effettivo e del  $p_{peak}$  effettivo con quelli desumibili dalle seguenti tabella.

**Rumori non impulsivi**

<b>Livello effettivo all'orecchio <math>L_{Aeq}</math></b>	<b>Stima della protezione</b>
Maggiore di Lact	Insufficiente
Tra Lact e Lact - 5	Accettabile
Tra Lact - 5 e Lact - 10	Buona
Tra Lact - 10 e Lact - 15	Accettabile
Minore di Lact - 15	Troppo alta (iperprotezione)

**Rumori non impulsivi "Controllo HML" (\*)**

<b>Livello effettivo all'orecchio <math>L_{Aeq}</math></b>	<b>Stima della protezione</b>
Maggiore di Lact	Insufficiente
Tra Lact e Lact - 15	Accettabile/Buona
Minore di Lact - 15	Troppo alta (iperprotezione)

**Rumori impulsivi**

<b>Livello effettivo all'orecchio <math>L_{Aeq}</math> e <math>p_{peak}</math></b>	<b>Stima della protezione</b>
$L_{Aeq}$ o $p_{peak}$ maggiore di Lact	DPI-u non adeguato
$L_{Aeq}$ e $p_{peak}$ minori di Lact	DPI-u adeguato

Il livello di azione Lact, secondo le indicazioni della UNI EN 458, corrisponde al valore d'azione oltre il quale c'è l'obbligo di utilizzo dei DPI dell'udito.

(\*) Nel caso il valore di attenuazione del DPI usato per la verifica è quello relativo al rumore ad alta frequenza (Valore H) la stima della protezione vuol verificare se questa è "insufficiente" ( $L_{Aeq}$  maggiore di Lact) o se la protezione "può essere accettabile" ( $L_{Aeq}$  minore di Lact) a condizione di maggiori informazioni sul rumore che si sta valutando.

**Banca dati RUMORE del CPT di Torino**

Banca dati realizzata dal C.P.T.-Torino e co-finanziata da INAIL-Regione Piemonte, in applicazione del comma 5-bis, art.190 del D.Lgs. 81/2008 al fine di garantire disponibilità di valori di emissione acustica per quei casi nei quali risulta impossibile disporre di valori misurati sul campo. Banca dati approvata dalla Commissione Consultiva Permanente in data 20 aprile 2011. La banca dati è realizzata secondo la metodologia seguente:

- Procedure di rilievo della potenza sonora, secondo la norma UNI EN ISO 3746 – 2009.
- Procedure di rilievo della pressione sonora, secondo la norma UNI 9432 - 2008.

Schede macchina/attrezzatura complete di:

- dati per la precisa identificazione (tipologia, marca, modello);
- caratteristiche di lavorazione (fase, materiali);
- analisi in frequenza;

Per le misure di potenza sonora si è utilizzata questa strumentazione:

- Fonometro: B&K tipo 2250.
- Calibratore: B&K tipo 4231.
- Nel 2008 si è utilizzato un microfono B&K tipo 4189 da 1/2".
- Nel 2009 si è utilizzato un microfono B&K tipo 4155 da 1/2".

Per le misurazioni di pressione sonora si utilizza un analizzatore SVANTEK modello "SVAN 948" per misure di Rumore, conforme alle norme EN 60651/1994, EN 60804/1 994 classe 1, ISO 8041, ISO 108161 IEC 651, IEC 804 e IEC 61672-1

La strumentazione è costituita da:

- Fonometro integratore mod. 948, di classe I, digitale, conforme a: IEC 651, IEC 804 e IEC 61 672-1. Velocità di acquisizione da 10 ms a 1 h con step da 1 sec. e 1 min.
- Ponderazioni: A, B, Lin.
- Analizzatore: Real-Time 1/1 e 1/3 d'ottava, FFT, RT60.
- Campo di misura: da 22 dBA a 140 dBA.
- Gamma dinamica: 100 dB, A/D convertitore 4 x 20 bits.
- Gamma di frequenza: da 10 Hz a 20 kHz.
- Rettificatore RMS digitale con rivelatore di Picco, risoluzione 0,1 dB.
- Microfono: SV 22 (tipo 1), 50 mV/Pa, a condensatore polarizzato 1/2" con preamplificatore IEPE modello SV 12L.
- Calibratore: B&K (tipo 4230), 94 dB, 1000 Hz.

Per ciò che concerne i protocolli di misura si rimanda all'allegato alla lettera Circolare del Ministero del Lavoro e delle Politiche Sociali del 30 giugno 2011.

N.B. La dove non è stato possibile reperire i valori di emissione sonora di alcune attrezzature in quanto non presenti nella nuova banca dati del C.P.T.-Torino si è fatto riferimento ai valori riportati ne precedente banca dati anche questa approvata dalla Commissione Consultiva Permanente.



## ESITO DELLA VALUTAZIONE RISCHIO RUMORE

Di seguito sono riportati i lavoratori impiegati in lavorazioni e attività comportanti esposizione al rumore. Per ogni mansione è indicata la fascia di appartenenza al rischio rumore.

### Lavoratori e Macchine

Mansione	ESITO DELLA VALUTAZIONE
1) Addetto al taglio di murature a tutto spessore	"Maggiore dei valori: 85 dB(A) e 137 dB(C)"
2) Addetto alla formazione intonaci interni tradizionali	"Minore dei valori: 80 dB(A) e 135 dB(C)"
3) Addetto alla posa di pavimenti per interni in ceramica	"Compreso tra i valori: 80/85 dB(A) e 135/137 dB(C)"
4) Addetto alla rimozione di intonaci e rivestimenti esterni	"Maggiore dei valori: 85 dB(A) e 137 dB(C)"
5) Addetto alla scarnitura di vecchie malte ammalorate	"Maggiore dei valori: 85 dB(A) e 137 dB(C)"
6) Addetto alle operazioni di scuci e cuci	"Maggiore dei valori: 85 dB(A) e 137 dB(C)"
7) Autocarro con gru	"Minore dei valori: 80 dB(A) e 135 dB(C)"

## SCHEDE DI VALUTAZIONE RISCHIO RUMORE

Le schede di rischio che seguono riportano l'esito della valutazione per ogni mansione e, così come disposto dalla normativa tecnica, i seguenti dati:

- i tempi di esposizione per ciascuna attività (attrezzatura) svolta da ciascun lavoratore, come forniti dal datore di lavoro previa consultazione con i lavoratori o con i loro rappresentanti per la sicurezza;
- i livelli sonori continui equivalenti ponderati A per ciascuna attività (attrezzatura) compresi di incertezze;
- i livelli sonori di picco ponderati C per ciascuna attività (attrezzatura);
- i rumori impulsivi;
- la fonte dei dati (se misurati [A] o da Banca Dati [B]);
- il tipo di DPI-u da utilizzare.
- livelli sonori continui equivalenti ponderati A effettivi per ciascuna attività (attrezzatura) svolta da ciascun lavoratore;
- livelli sonori di picco ponderati C effettivi per ciascuna attività (attrezzatura) svolta da ciascun lavoratore;
- efficacia dei dispositivi di protezione auricolare;
- livello di esposizione giornaliera o settimanale o livello di esposizione a attività con esposizione al rumore molto variabile (art. 191);

Le eventuali disposizioni relative alla sorveglianza sanitaria, all'informazione e formazione, all'utilizzo di dispositivi di protezione individuale e alle misure tecniche e organizzative sono riportate nel documento della sicurezza di cui il presente è un allegato.

### Tabella di correlazione Mansione - Scheda di valutazione

Mansione	Scheda di valutazione
Addetto al taglio di murature a tutto spessore	SCHEDA N.1 - Rumore per "Operaio comune polivalente (demolizioni)"
Addetto alla formazione intonaci interni tradizionali	SCHEDA N.2 - Rumore per "Operaio comune (intonaci tradizionali)"
Addetto alla posa di pavimenti per interni in ceramica	SCHEDA N.3 - Rumore per "Posatore pavimenti e rivestimenti"
Addetto alla rimozione di intonaci e rivestimenti esterni	SCHEDA N.1 - Rumore per "Operaio comune polivalente (demolizioni)"
Addetto alla scarnitura di vecchie malte ammalorate	SCHEDA N.1 - Rumore per "Operaio comune polivalente (demolizioni)"
Addetto alle operazioni di scuci e cuci	SCHEDA N.4 - Rumore per "Operaio comune (assistenza murature)"
Autocarro con gru	SCHEDA N.5 - Rumore per "Operatore autocarro"

### **SCHEDA N.1 - Rumore per "Operaio comune polivalente (demolizioni)"**

Analisi dei livelli di esposizione al rumore con riferimento alla Scheda di Gruppo Omogeneo n. 279 del C.P.T. Torino (Demolizioni - Demolizioni manuali).

Tipo di esposizione: **Settimanale**

Rumore													
T[%]	L <sub>A,eq</sub> dB(A)	Imp.	L <sub>A,eq</sub> eff. dB(A)	Efficacia DPI-u	Dispositivo di protezione								
					Banda d'ottava APV								L
	P <sub>peak</sub> dB(C)	Orig.	P <sub>peak</sub> eff. dB(C)		125	250	500	1k	2k	4k	8k		
<b>1) MARTELLO - SCLAVERANO - SGD 90 [Scheda: 918-TO-1253-1-RPR-11]</b>													
30.0	104.6	NO	78.4	Accettabile/Buona	Generico (cuffie o inserti). [Beta: 0.75]								
	125.8	[B]	125.8		-	-	-	-	-	-	-	35.0	-
<b>L<sub>EX</sub></b>			<b>100.0</b>										
<b>L<sub>EX</sub>(effettivo)</b>			<b>74.0</b>										
<b>Fascia di appartenenza:</b> Il livello di esposizione è "Maggiore dei valori superiori di azione: 85 dB(A) e 137 dB(C)".													
<b>Mansioni:</b> Addetto al taglio di murature a tutto spessore; Addetto alla rimozione di intonaci e rivestimenti esterni; Addetto alla scarnitura di vecchie malte ammalorate.													

## SCHEDA N.2 - Rumore per "Operaio comune (intonaci tradizionali)"

Analisi dei livelli di esposizione al rumore con riferimento alla Scheda di Gruppo Omogeneo n. 44 del C.P.T. Torino (Costruzioni edili in genere - Nuove costruzioni).

Tipo di esposizione: **Settimanale**

Rumore													
T[%]	L <sub>A,eq</sub> dB(A)	Imp.	L <sub>A,eq</sub> eff. dB(A)	Efficacia DPI-u	Dispositivo di protezione								
					Banda d'ottava APV								L
	P <sub>peak</sub> dB(C)	Orig.	P <sub>peak</sub> eff. dB(C)		125	250	500	1k	2k	4k	8k		
<b>1) BETONIERA - OFF. BRAGAGNOLO - STD 300 [Scheda: 916-TO-1289-1-RPR-11]</b>													
85.0	80.7	NO	80.7	-	-								
	103.9	[B]	103.9		-	-	-	-	-	-	-	-	-
<b>L<sub>EX</sub></b>			<b>80.0</b>										
<b>L<sub>EX</sub>(effettivo)</b>			<b>80.0</b>										
<b>Fascia di appartenenza:</b> Il livello di esposizione è "Minore dei valori inferiori di azione: 80 dB(A) e 135 dB(C)".													
<b>Mansioni:</b> Addetto alla formazione intonaci interni tradizionali.													

## SCHEDA N.3 - Rumore per "Posatore pavimenti e rivestimenti"

Analisi dei livelli di esposizione al rumore con riferimento alla Scheda di Gruppo Omogeneo n. 38 del C.P.T. Torino (Costruzioni edili in genere - Nuove costruzioni).

Tipo di esposizione: **Settimanale**

Rumore													
T[%]	L <sub>A,eq</sub> dB(A)	Imp.	L <sub>A,eq</sub> eff. dB(A)	Efficacia DPI-u	Dispositivo di protezione								
					Banda d'ottava APV								L
	P <sub>peak</sub> dB(C)	Orig.	P <sub>peak</sub> eff. dB(C)		125	250	500	1k	2k	4k	8k		
<b>1) BATTIPIASTRELLE (B138)</b>													
5.0	94.0	NO	75.3	Accettabile/Buona	Generico (cuffie o inserti). [Beta: 0.75]								
	100.0	[B]	100.0		-	-	-	-	-	-	-	25.0	-
<b>L<sub>EX</sub></b>			<b>81.0</b>										

**Tipo di esposizione: Settimanale**

Rumore																
T[%]	L <sub>A,eq</sub> dB(A)	Imp.	L <sub>A,eq</sub> eff. dB(A)	Efficacia DPI-u	Dispositivo di protezione											
	P <sub>peak</sub> dB(C)	Orig.	P <sub>peak</sub> eff. dB(C)		Banda d'ottava APV								L	M	H	SNR
					125	250	500	1k	2k	4k	8k					
<b>L<sub>EX</sub>(effettivo)</b>			<b>63.0</b>													
<b>Fascia di appartenenza:</b> Il livello di esposizione è "Compreso tra i valori inferiori e superiori di azione: 80/85 dB(A) e 135/137 dB(C)".																
<b>Mansioni:</b> Addetto alla posa di pavimenti per interni in ceramica.																

#### SCHEDA N.4 - Rumore per "Operaio comune (assistenza murature)"

Analisi dei livelli di esposizione al rumore con riferimento alla Scheda di Gruppo Omogeneo n. 100 del C.P.T. Torino (Costruzioni edili in genere - Ristrutturazioni).

**Tipo di esposizione: Settimanale**

Rumore																
T[%]	L <sub>A,eq</sub> dB(A)	Imp.	L <sub>A,eq</sub> eff. dB(A)	Efficacia DPI-u	Dispositivo di protezione											
	P <sub>peak</sub> dB(C)	Orig.	P <sub>peak</sub> eff. dB(C)		Banda d'ottava APV								L	M	H	SNR
					125	250	500	1k	2k	4k	8k					
<b>1) BETONIERA - OFF. BRAGAGNOLO - STD 300 [Scheda: 916-TO-1289-1-RPR-11]</b>																
20.0	80.7	NO	65.7	Accettabile/Buona	Generico (cuffie o inserti). [Beta: 0.75]											
	103.9	[B]	103.9		-	-	-	-	-	-	-	-	20.0	-	-	-
<b>2) TAGLIATERIZI - MAKER - TPS 90 [Scheda: 900-TO-1214-1-RPR-11]</b>																
5.0	102.6	NO	76.4	Accettabile/Buona	Generico (cuffie o inserti). [Beta: 0.75]											
	121.0	[B]	121.0		-	-	-	-	-	-	-	-	35.0	-	-	-
<b>L<sub>EX</sub></b>			<b>90.0</b>													
<b>L<sub>EX</sub>(effettivo)</b>			<b>65.0</b>													
<b>Fascia di appartenenza:</b> Il livello di esposizione è "Maggiore dei valori superiori di azione: 85 dB(A) e 137 dB(C)".																
<b>Mansioni:</b> Addetto alle operazioni di scuci e cuci.																

#### SCHEDA N.5 - Rumore per "Operatore autocarro"

Analisi dei livelli di esposizione al rumore con riferimento alla Scheda di Gruppo Omogeneo n. 24 del C.P.T. Torino (Costruzioni edili in genere - Nuove costruzioni).

**Tipo di esposizione: Settimanale**

Rumore																
T[%]	L <sub>A,eq</sub> dB(A)	Imp.	L <sub>A,eq</sub> eff. dB(A)	Efficacia DPI-u	Dispositivo di protezione											
	P <sub>peak</sub> dB(C)	Orig.	P <sub>peak</sub> eff. dB(C)		Banda d'ottava APV								L	M	H	SNR
					125	250	500	1k	2k	4k	8k					
<b>1) AUTOCARRO (B36)</b>																
85.0	78.0	NO	78.0	-	-											
	100.0	[B]	100.0		-	-	-	-	-	-	-	-	-	-	-	
<b>L<sub>EX</sub></b>			<b>78.0</b>													
<b>L<sub>EX</sub>(effettivo)</b>			<b>78.0</b>													

**Tipo di esposizione: Settimanale**

Rumore														
T[%]	L <sub>A,eq</sub> dB(A)	Imp.	L <sub>A,eq</sub> eff. dB(A)	Efficacia DPI-u	Dispositivo di protezione									
					Banda d'ottava APV								L	M
	P <sub>peak</sub> dB(C)	Orig.	P <sub>peak</sub> eff. dB(C)		125	250	500	1k	2k	4k	8k			
<b>Fascia di appartenenza:</b> Il livello di esposizione è "Minore dei valori inferiori di azione: 80 dB(A) e 135 dB(C)".														
<b>Mansioni:</b> Autocarro con gru.														

# ANALISI E VALUTAZIONE RISCHIO VIBRAZIONI

La valutazione del rischio specifico è stata effettuata ai sensi della normativa succitata e conformemente agli indirizzi operativi del Coordinamento Tecnico Interregionale della Prevenzione nei Luoghi di Lavoro:

- **Indicazioni Operative del CTIPLL (Rev. 2 del 11 marzo 2010)**, "Decreto legislativo 81/2008, Titolo VIII, Capo I, II, III, IV e V sulla prevenzione e protezione dai rischi dovuti all'esposizione ad agenti fisici nei luoghi di lavoro - indicazioni operative".

## Premessa

La valutazione e, quando necessario, la misura dei livelli di vibrazioni è stata effettuata in base alle disposizioni di cui all'allegato XXXV, parte A, del D.Lgs. 81/2008, per vibrazioni trasmesse al sistema mano-braccio (HAV), e in base alle disposizioni di cui all'allegato XXXV, parte B, del D.Lgs. 81/2008, per le vibrazioni trasmesse al corpo intero (WBV).

La valutazione è stata effettuata prendendo in considerazione in particolare:

- il livello, il tipo e la durata dell'esposizione, ivi inclusa ogni esposizione a vibrazioni intermittenti o a urti ripetuti;
- i valori limite di esposizione e i valori d'azione;
- gli eventuali effetti sulla salute e sulla sicurezza dei lavoratori particolarmente sensibili al rischio con particolare riferimento alle donne in gravidanza e ai minori;
- gli eventuali effetti indiretti sulla sicurezza e salute dei lavoratori risultanti da interazioni tra le vibrazioni meccaniche, il rumore e l'ambiente di lavoro o altre attrezzature;
- le informazioni fornite dal costruttore dell'attrezzatura di lavoro;
- l'esistenza di attrezzature alternative progettate per ridurre i livelli di esposizione alle vibrazioni meccaniche;
- il prolungamento del periodo di esposizione a vibrazioni trasmesse al corpo intero al di là delle ore lavorative in locali di cui è responsabile il datore di lavoro;
- le condizioni di lavoro particolari, come le basse temperature, il bagnato, l'elevata umidità o il sovraccarico biomeccanico degli arti superiori e del rachide;
- le informazioni raccolte dalla sorveglianza sanitaria, comprese, per quanto possibile, quelle reperibili nella letteratura scientifica.

## Individuazione dei criteri seguiti per la valutazione

La valutazione dell'esposizione al rischio vibrazioni è stata effettuata tenendo in considerazione le caratteristiche delle attività lavorative svolte, coerentemente a quanto indicato nelle "Linee guida per la valutazione del rischio vibrazioni negli ambienti di lavoro" elaborate dall'ISPESL (ora INAIL - Settore Tecnico-Scientifico e Ricerca).

Il procedimento seguito può essere sintetizzato come segue:

- individuazione dei lavoratori esposti al rischio;
- individuazione dei tempi di esposizione;
- individuazione delle singole macchine o attrezzature utilizzate;
- individuazione, in relazione alle macchine ed attrezzature utilizzate, del livello di esposizione;
- determinazione del livello di esposizione giornaliero normalizzato al periodo di riferimento di 8 ore.

## Individuazione dei lavoratori esposti al rischio

L'individuazione dei lavoratori esposti al rischio vibrazioni discende dalla conoscenza delle mansioni espletate dal singolo lavoratore, o meglio dall'individuazione degli utensili manuali, di macchinari condotti a mano o da macchinari mobili utilizzati nelle attività lavorative. E' noto che lavorazioni in cui si impugnano utensili vibranti o materiali sottoposti a vibrazioni o impatti possono indurre un insieme di disturbi neurologici e circolatori digitali e lesioni osteoarticolari a carico degli arti superiori, così come attività lavorative svolte a bordi di mezzi di trasporto o di movimentazione espongono il corpo a vibrazioni o impatti, che possono risultare nocivi per i soggetti esposti.

## Individuazione dei tempi di esposizione

Il tempo di esposizione al rischio vibrazioni dipende, per ciascun lavoratore, dalle effettive situazioni di lavoro. Ovviamente il tempo di effettiva esposizione alle vibrazioni dannose è inferiore a quello dedicato alla lavorazione e ciò per effetto dei periodi di funzionamento a vuoto o a carico ridotto o per altri motivi tecnici, tra cui anche l'adozione di dispositivi di protezione individuale. Si è stimato, in relazione alle metodologie di lavoro adottate e all'utilizzo dei dispositivi di protezione individuali, il coefficiente di riduzione specifico.

## Individuazione delle singole macchine o attrezzature utilizzate

La "Direttiva Macchine" obbliga i costruttori a progettare e costruire le attrezzature di lavoro in modo tale che i rischi dovuti alle vibrazioni trasmesse dalla macchina siano ridotti al livello minimo, tenuto conto del progresso tecnico e della disponibilità di mezzi atti a ridurre le vibrazioni, in particolare alla fonte. Inoltre, prescrive che le istruzioni per l'uso contengano anche le seguenti indicazioni: a) il valore quadratico medio ponderato, in frequenza, dell'accelerazione cui sono esposte le membra superiori quando superi  $2,5 \text{ m/s}^2$ ; se tale livello è inferiore o pari a  $2,5 \text{ m/s}^2$ , occorre indicarlo; b) il valore quadratico medio ponderato, in frequenza,

dell'accelerazione cui è esposto il corpo (piedi o parte seduta) quando superiori 0,5 m/s<sup>2</sup>; se tale livello è inferiore o pari a 0,5 m/s<sup>2</sup>, occorre indicarlo; c) l'incertezza della misurazione; d) i coefficienti moltiplicativi che consentono di stimare i dati in campo a partire dai dati di certificazione.

## Individuazione del livello di esposizione durante l'utilizzo

Per determinare il valore di accelerazione necessario per la valutazione del rischio, conformemente alle disposizioni dell'art. 202, comma 2, del D.Lgs. del 9 aprile 2008, n. 81 e s.m.i., si è fatto riferimento alla Banca Dati Vibrazioni dell'ISPESL (ora INAIL - Settore Tecnico-Scientifico e Ricerca consultabile sul sito [www.portaleagentifisici.it](http://www.portaleagentifisici.it)) e/o alle informazioni fornite dai produttori, utilizzando i dati secondo le modalità nel seguito descritte.

### [A] - Valore misurato attrezzatura in BDV ISPESL

Per la macchina o l'utensile considerato sono disponibili, in Banca Dati Vibrazioni dell'ISPESL, i valori di vibrazione misurati, in condizioni d'uso rapportabili a quelle operative, comprensivi delle informazioni sull'incertezza della misurazione. Si assume quale valore di riferimento quello misurato, riportato in Banca Dati Vibrazioni dell'ISPESL, comprensivo dell'incertezza estesa della misurazione.

### [B] - Valore del fabbricante opportunamente corretto

Per la macchina o l'utensile considerato sono disponibili i valori di vibrazione dichiarati dal fabbricante. Se i valori di vibrazioni dichiarati dal fabbricante fanno riferimento a normative tecniche di non recente emanazione, salva la programmazione di successive misure di controllo in opera, è assunto quale valore di riferimento quello indicato dal fabbricante, maggiorato del fattore di correzione definito in Banca Dati Vibrazione dell'ISPESL o forniti dal rapporto tecnico UNI CEN/TR 15350:2014. Qualora i valori di vibrazioni dichiarati dal fabbricante fanno riferimento alle più recenti normative tecniche in conformità alla nuova direttiva macchine (Direttiva 2006/42/CE, recepita in Italia con D.Lgs. 17/2010), salva la programmazione di successive misure di controllo in opera, è stato assunto quale valore di riferimento quello indicato dal fabbricante comprensivo del valore di incertezza esteso.

### [C] - Valore misurato di attrezzatura simile in BDV ISPESL

Per la macchina o l'utensile considerato, non sono disponibili dati specifici ma sono disponibili i valori di vibrazioni misurati di attrezzature similari (stessa categoria, stessa potenza). Salva la programmazione di successive misure di controllo in opera, è stato assunto quale valore di riferimento quello misurato, riportato in Banca Dati Vibrazioni dell'ISPESL, di una attrezzatura simile (stessa categoria, stessa potenza) comprensivo dell'incertezza estesa della misurazione.

### [D] - Valore misurato di attrezzatura peggiore in BDV ISPESL

Per la macchina o l'utensile considerato, non sono disponibili dati specifici né dati per attrezzature similari (stessa categoria, stessa potenza), ma sono disponibili i valori di vibrazioni misurati per attrezzature della stessa tipologia. Salva la programmazione di successive misure di controllo in opera, è stato assunto quale valore di riferimento quello misurato, riportato in Banca Dati Vibrazioni dell'ISPESL, dell'attrezzatura peggiore comprensivo dell'incertezza estesa della misurazione.

### [E] - Valore tipico dell'attrezzatura (solo PSC)

Nella redazione del Piano di Sicurezza e di Coordinamento (PSC) vige l'obbligo di valutare i rischi specifici delle lavorazioni, anche se non sono ancora noti le macchine e gli utensili utilizzati dall'impresa esecutrice e, quindi, i relativi valori di vibrazioni. In questo caso viene assunto, come valore base di vibrazione, quello più comune per la tipologia di attrezzatura utilizzata in fase di esecuzione.

Per determinare il valore di accelerazione necessario per la valutazione del rischio, in assenza di valori di riferimento certi, si è proceduto come segue:

## Determinazione del livello di esposizione giornaliero normalizzato al periodo di riferimento di otto ore

### Vibrazioni trasmesse al sistema mano-braccio

La valutazione del livello di esposizione alle vibrazioni trasmesse al sistema mano-braccio si basa principalmente sulla determinazione del valore di esposizione giornaliera normalizzato ad 8 ore di lavoro,  $A(8)$  (m/s<sup>2</sup>), calcolato sulla base della radice quadrata della somma dei quadrati ( $A(w)_{sum}$ ) dei valori quadratici medi delle accelerazioni ponderate in frequenza, determinati sui tre assi ortogonali x, y, z, in accordo con quanto prescritto dallo standard ISO 5349-1: 2001. L'espressione matematica per il calcolo di  $A(8)$  è di seguito riportata.

$$A(8) = A(w)_{sum} (T\%)^{1/2}$$

dove:

$$A(w)_{\text{sum}} = (a_{wx}^2 + a_{wy}^2 + a_{wz}^2)^{1/2}$$

in cui T% la durata percentuale giornaliera di esposizione a vibrazioni espresso in percentuale e awx, awy e awz i valori r.m.s. dell'accelerazione ponderata in frequenza (in m/s<sup>2</sup>) lungo gli assi x, y e z (ISO 5349-1: 2001).

Nel caso in cui il lavoratore sia esposto a differenti valori di vibrazioni, come nel caso di impiego di più utensili vibranti nell'arco della giornata lavorativa, o nel caso dell'impiego di uno stesso macchinario in differenti condizioni operative, l'esposizione quotidiana a vibrazioni A(8), in m/s<sup>2</sup>, sarà ottenuta mediante l'espressione:

$$A(8) = \left[ \sum_{i=1}^n A(8)_i^2 \right]^{1/2}$$

dove:

A(8)<sub>i</sub> è il parziale relativo all'operazione i-esima, ovvero:

$$A(8)_i = A(w)_{\text{sum},i} (T\%_i)^{1/2}$$

in cui i valori di T%<sub>i</sub> e A(w)<sub>sum,i</sub> sono rispettivamente il tempo di esposizione percentuale e il valore di A(w)<sub>sum</sub> relativi alla operazione i-esima.

### Vibrazioni trasmesse al corpo intero

La valutazione del livello di esposizione alle vibrazioni trasmesse al corpo intero si basa principalmente sulla determinazione del valore di esposizione giornaliera normalizzato ad 8 ore di lavoro, A(8) (m/s<sup>2</sup>), calcolato sulla base del maggiore dei valori numerici dei valori quadratici medi delle accelerazioni ponderate in frequenza, determinati sui tre assi ortogonali:

$$A(w)_{\text{max}} = \max (1,40 \cdot a_{wx}; 1,40 \cdot a_{wy}; a_{wz})$$

secondo la formula di seguito riportata:

$$A(8) = A(w)_{\text{max}} (T\%)^{1/2}$$

in cui T% la durata percentuale giornaliera di esposizione a vibrazioni espresso in percentuale e A(w)<sub>max</sub> il valore massimo tra 1,40awx, 1,40awy e awz i valori r.m.s. dell'accelerazione ponderata in frequenza (in m/s<sup>2</sup>) lungo gli assi x, y e z (ISO 2631-1: 1997). Nel caso in cui il lavoratore sia esposto a differenti valori di vibrazioni, come nel caso di impiego di più macchinari nell'arco della giornata lavorativa, o nel caso dell'impiego di uno stesso macchinario in differenti condizioni operative, l'esposizione quotidiana a vibrazioni A(8), in m/s<sup>2</sup>, sarà ottenuta mediante l'espressione:

$$A(8) = \left[ \sum_{i=1}^n A(8)_i^2 \right]^{1/2}$$

dove:

A(8)<sub>i</sub> è il parziale relativo all'operazione i-esima, ovvero:

$$A(8)_i = A(w)_{\text{max},i} (T\%_i)^{1/2}$$

in cui i valori di T%<sub>i</sub> a A(w)<sub>max,i</sub> sono rispettivamente il tempo di esposizione percentuale e il valore di A(w)<sub>max</sub> relativi alla operazione i-esima.

## ESITO DELLA VALUTAZIONE RISCHIO VIBRAZIONI

Di seguito è riportato l'elenco delle mansioni addette ad attività lavorative che espongono a vibrazioni e il relativo esito della valutazione del rischio suddiviso in relazione al corpo intero (WBV) e al sistema mano braccio (HAV).

#### Lavoratori e Macchine

Mansione	ESITO DELLA VALUTAZIONE	
	Mano-braccio (HAV)	Corpo intero (WBV)
1) Addetto al taglio di murature a tutto spessore	"Compreso tra 2,5 e 5,0 m/s <sup>2</sup> "	"Non presente"
2) Addetto alla posa di pavimenti per interni in ceramica	"Inferiore a 2,5 m/s <sup>2</sup> "	"Non presente"
3) Addetto alla rimozione diintonaci e rivestimenti esterni	"Compreso tra 2,5 e 5,0 m/s <sup>2</sup> "	"Non presente"
4) Addetto alla scarnitura di vecchie malte ammalorate	"Compreso tra 2,5 e 5,0 m/s <sup>2</sup> "	"Non presente"
5) Autocarro con gru	"Non presente"	"Inferiore a 0,5 m/s <sup>2</sup> "

## SCHEDE DI VALUTAZIONE

Le schede di rischio che seguono, ognuna di esse rappresentativa di un gruppo omogeneo, riportano l'esito della valutazione per ogni mansione.

Le eventuali disposizioni relative alla sorveglianza sanitaria, all'informazione e formazione, all'utilizzo di dispositivi di protezione individuale e alle misure tecniche e organizzative sono riportate nel documento della sicurezza di cui il presente è un allegato.

#### Tabella di correlazione Mansione - Scheda di valutazione

Mansione	Scheda di valutazione
Addetto al taglio di murature a tutto spessore	SCHEDA N.1 - Vibrazioni per "Operaio comune polivalente (demolizioni)"
Addetto alla posa di pavimenti per interni in ceramica	SCHEDA N.2 - Vibrazioni per "Posatore pavimenti e rivestimenti"
Addetto alla rimozione diintonaci e rivestimenti esterni	SCHEDA N.1 - Vibrazioni per "Operaio comune polivalente (demolizioni)"
Addetto alla scarnitura di vecchie malte ammalorate	SCHEDA N.1 - Vibrazioni per "Operaio comune polivalente (demolizioni)"
Autocarro con gru	SCHEDA N.3 - Vibrazioni per "Operatore autocarro"

### SCHEDA N.1 - Vibrazioni per "Operaio comune polivalente (demolizioni)"

Analisi delle attività e dei tempi di esposizione con riferimento alla Scheda di Gruppo Omogeneo n. 279 del C.P.T. Torino (Demolizioni - Demolizioni manuali): a) demolizioni con martello demolitore pneumatico per 10%.

Macchina o Utensile utilizzato					
Tempo lavorazione	Coefficiente di correzione	Tempo di esposizione	Livello di esposizione	Origine dato	Tipo
[%]		[%]	[m/s <sup>2</sup> ]		
<b>1) Martello demolitore pneumatico (generico)</b>					
10.0	0.8	8.0	17.7	[E] - Valore tipico attrezzatura (solo PSC)	HAV
<b>HAV - Esposizione A(8)</b>		<b>8.00</b>	<b>4.998</b>		
<b>Fascia di appartenenza:</b>					
Mano-Braccio (HAV) = "Compreso tra 2,5 e 5,0 m/s <sup>2</sup> "					
Corpo Intero (WBV) = "Non presente"					
<b>Mansioni:</b>					
Addetto al taglio di murature a tutto spessore; Addetto alla rimozione diintonaci e rivestimenti esterni; Addetto alla scarnitura di vecchie malte ammalorate.					

### SCHEDA N.2 - Vibrazioni per "Posatore pavimenti e rivestimenti"

Analisi delle attività e dei tempi di esposizione con riferimento alla Scheda di Gruppo Omogeneo n. 38 del C.P.T. Torino (Costruzioni edili in genere - Nuove costruzioni): a) battitura pavimento (utilizzo battipiastrille) per 5%.



Macchina o Utensile utilizzato					
Tempo lavorazione	Coefficiente di correzione	Tempo di esposizione	Livello di esposizione	Origine dato	Tipo
[%]		[%]	[m/s <sup>2</sup> ]		
<b>1) Battipastrelle (generico)</b>					
5.0	0.8	4.0	8.8	[E] - Valore tipico attrezzatura (solo PSC)	HAV
<b>HAV - Esposizione A(8)</b>		<b>4.00</b>	<b>1.750</b>		
<p><b>Fascia di appartenenza:</b>            Mano-Braccio (HAV) = "Inferiore a 2,5 m/s<sup>2</sup>"            Corpo Intero (WBV) = "Non presente"</p> <p><b>Mansioni:</b>            Addetto alla posa di pavimenti per interni in ceramica.</p>					

### SCHEDA N.3 - Vibrazioni per "Operatore autocarro"

Analisi delle attività e dei tempi di esposizione con riferimento alla Scheda di Gruppo Omogeneo n. 24 del C.P.T. Torino (Costruzioni edili in genere - Nuove costruzioni): a) utilizzo autocarro per 60%.

Macchina o Utensile utilizzato					
Tempo lavorazione	Coefficiente di correzione	Tempo di esposizione	Livello di esposizione	Origine dato	Tipo
[%]		[%]	[m/s <sup>2</sup> ]		
<b>1) Autocarro (generico)</b>					
60.0	0.8	48.0	0.5	[E] - Valore tipico attrezzatura (solo PSC)	WBV
<b>WBV - Esposizione A(8)</b>		<b>48.00</b>	<b>0.374</b>		
<p><b>Fascia di appartenenza:</b>            Mano-Braccio (HAV) = "Non presente"            Corpo Intero (WBV) = "Inferiore a 0,5 m/s<sup>2</sup>"</p> <p><b>Mansioni:</b>            Autocarro con gru.</p>					

# ANALISI E VALUTAZIONE MOVIMENTAZIONE MANUALE DEI CARICHI SOLLEVAMENTO E TRASPORTO

La valutazione del rischio specifico è stata effettuata ai sensi della normativa succitata e conformemente alla normativa tecnica applicabile:

- **ISO 11228-1:2003**, "Ergonomics - Manual handling - Lifting and carrying"

## Premessa

La valutazione dei rischi derivanti da azioni di sollevamento e trasporto riportata di seguito è stata eseguita secondo le disposizioni del D.Lgs del 9 aprile 2008, n.81 e la normativa tecnica ISO 11228-1, ed in particolare considerando:

- la fascia di età e sesso di gruppi omogenei lavoratori;
- le condizioni di movimentazione;
- il carico sollevato, la frequenza di sollevamento, la posizione delle mani, la distanza di sollevamento, la presa, la distanza di trasporto;
- i valori del carico, raccomandati per il sollevamento e il trasporto;
- gli effetti sulla salute e sulla sicurezza dei lavoratori;
- le informazioni raccolte dalla sorveglianza sanitaria e dalla letteratura scientifica disponibile;
- l'informazione e formazione dei lavoratori.

## Valutazione del rischio

Sulla base di considerazioni legate alla mansione svolta, previa consultazione del datore di lavoro e dei rappresentanti dei lavoratori per la sicurezza sono stati individuati i **gruppi omogenei di lavoratori** corrispondenti ai gruppi di lavoratori che svolgono la medesima attività nell'ambito del processo produttivo dall'azienda. Quindi si è proceduto, a secondo del gruppo, alla valutazione del rischio. La valutazione delle azioni del sollevamento e del trasporto, ovvero la movimentazione di un oggetto dalla sua posizione iniziale verso l'alto, senza ausilio meccanico, e il trasporto orizzontale di un oggetto tenuto sollevato dalla sola forza dell'uomo si basa su un modello costituito da cinque step successivi:

- Step 1 valutazione del peso effettivamente sollevato rispetto alla massa di riferimento;
- Step 2 valutazione dell'azione in relazione alla frequenza raccomandata in funzione della massa sollevata;
- Step 3 valutazione dell'azione in relazione ai fattori ergonomici (per esempio, la distanza orizzontale, l'altezza di sollevamento, l'angolo di asimmetria ecc.);
- Step 4 valutazione dell'azione in relazione alla massa cumulativa giornaliera (ovvero il prodotto tra il peso trasportato e la frequenza del trasporto);
- Step 5 valutazione concernente la massa cumulativa e la distanza del trasporto in piano.

I cinque passaggi sono illustrati con lo schema di flusso rappresentato nello schema 1. In ogni step sono desunti o calcolati valori limite di riferimento (per esempio, il peso limite). Se la valutazione concernente il singolo step porta a una conclusione positiva, ovvero il valore limite di riferimento è rispettato, si passa a quello successivo. Qualora, invece, la valutazione porti a una conclusione negativa, è necessario adottare azioni di miglioramento per riportare il rischio a condizioni accettabili.

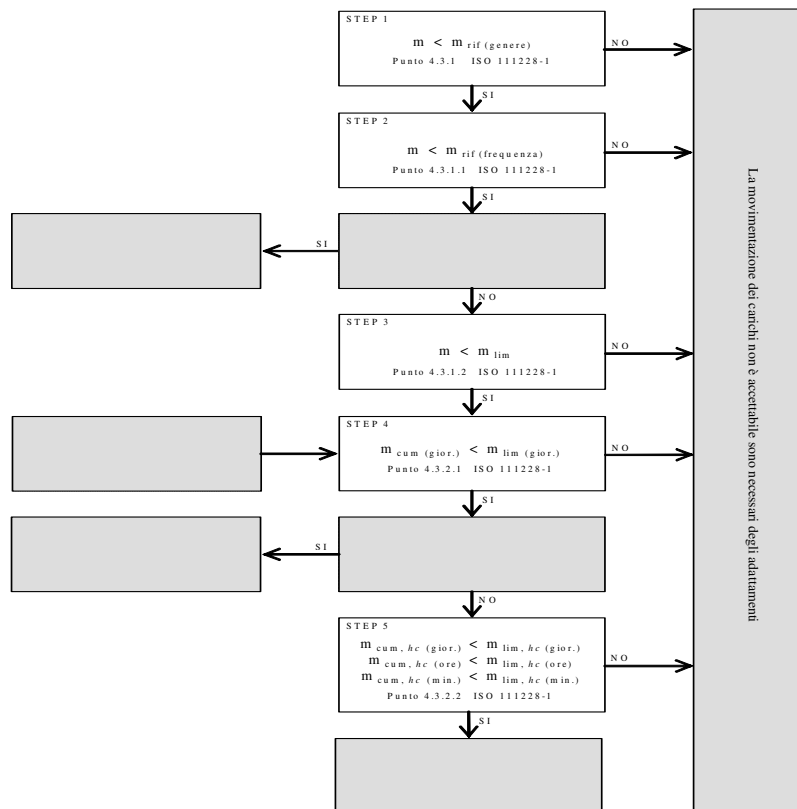

### Valutazione della massa di riferimento in base al genere, $m_{rif}$

Nel primo step si confronta il peso effettivo dell'oggetto sollevato con la massa di riferimento  $m_{rif}$ , che è desunta dalla tabella presente nell'Allegato C alla norma ISO 11228-1. La massa di riferimento si differenzia a seconda del genere (maschio o femmina), in linea con quanto previsto dall'art. 28, D.Lgs. n. 81/2008, il quale ha stabilito che la valutazione dei rischi deve comprendere anche i rischi particolari, tra i quali quelli connessi alle differenze di genere.

La massa di riferimento è individuata, a seconda del genere che caratterizza il gruppo omogeneo, al fine di garantire la protezione di almeno il 90% della popolazione lavorativa.

La massa di riferimento costituisce il peso limite in condizioni ergonomiche ideali e che, qualora le azioni di sollevamento non siano occasionali.

### Valutazione della massa di riferimento in base alla frequenza, $m_{rif}$

Nel secondo step si procede a confrontare il peso effettivamente sollevato con la frequenza di movimentazione  $f$  (atti/minuto); in base alla durata giornaliera della movimentazione, solo breve e media durata, si ricava il peso limite raccomandato, in funzione della frequenza, in base al grafico di cui alla figura 2 della norma ISO 11228-1.

### Valutazione della massa in relazione ai fattori ergonomici, $m_{lim}$

Nel terzo step si confronta la massa movimentata,  $m$ , con il peso limite raccomandato che deve essere calcolato tenendo in considerazione i parametri che caratterizzano la tipologia di sollevamento e, in particolare:

- la massa dell'oggetto  $m$ ;
- la distanza orizzontale di presa del carico,  $h$ , misurata dalla linea congiungente i malleoli interni al punto di mezzo tra la presa delle mani proiettata a terra;
- il fattore altezza,  $v$ , ovvero l'altezza da terra del punto di presa del carico;
- la distanza verticale di sollevamento,  $d$ ;
- la frequenza delle azioni di sollevamento,  $f$ ;
- la durata delle azioni di sollevamento,  $t$ ;
- l'angolo di asimmetria (torsione del busto),  $\alpha$ ;
- la qualità della presa dell'oggetto,  $c$ .

Il peso limite raccomandato è calcolato, sia all'origine che alla della movimentazione sulla base di una formula proposta nell'Allegato A.7 alla ISO 11228-1:

$$m_{lim} = m_{rif} \times h_M \times d_M \times v_M \times f_M \times \alpha_M \times c_M \quad (1)$$

dove:

$m_{rif}$  è la massa di riferimento in base al genere.

$h_M$  è il fattore riduttivo che tiene conto della distanza orizzontale di presa del carico,  $h$ ;  
 $d_M$  è il fattore riduttivo che tiene conto della distanza verticale di sollevamento,  $d$ ;  
 $v_M$  è il fattore riduttivo che tiene conto dell'altezza da terra del punto di presa del carico;  
 $f_M$  è il fattore riduttivo che tiene conto della frequenza delle azioni di sollevamento,  $f$ ;  
 $\alpha_M$  è il fattore riduttivo che tiene conto dell'angolo di asimmetria (torsione del busto),  $\alpha$ ;  
 $c_M$  è il fattore riduttivo che tiene conto della qualità della presa dell'oggetto,  $c$ .

#### Valutazione della massa cumulativa su lungo periodo, $m_{lim.}$ (giornaliera)

Nel quarto step si confronta la massa cumulativa  $m_{cum}$  giornaliera, ovvero il prodotto tra il peso trasportato e la frequenza di trasporto per le otto ore lavorativa, con la massa raccomandata  $m_{lim.}$  giornaliera che è pari a 10000 kg in caso di solo sollevamento o trasporto inferiore ai 20 m, o 6000 kg in caso di trasporto superiore o uguale ai 20 m.

#### Valutazione della massa cumulativa trasportata su lungo, medio e breve periodo, $m_{lim.}$ (giornaliera), $m_{lim.}$ (orario) e $m_{lim.}$ (minuto)

In caso di trasporto su distanza  $h_c$  uguale o maggiore di 1 m, nel quinto step si confronta la massa cumulativa  $m_{cum}$  sul breve, medio e lungo periodo (giornaliera, oraria e al minuto) con la massa raccomandata  $m_{lim.}$  desunta dalla tabella 1 della norma ISO 11228-1.

## ESITO DELLA VALUTAZIONE MOVIMENTAZIONE MANUALE DEI CARICHI SOLLEVAMENTO E TRASPORTO

Sulla base di considerazioni legate alla mansione svolta, previa consultazione del datore di lavoro e dei rappresentanti dei lavoratori per la sicurezza sono stati individuati **gruppi omogenei di lavoratori**, univocamente identificati attraverso le **SCHEDE DI VALUTAZIONE** riportate nel successivo capitolo. Di seguito è riportato l'elenco delle mansioni e il relativo esito della valutazione al rischio dovuto alle azioni di sollevamento e trasporto.

#### Lavoratori e Macchine

Mansione	ESITO DELLA VALUTAZIONE
1) Addetto al montaggio di porte interne	Forze di sollevamento e trasporto accettabili.
2) Addetto alla posa in opera di soglie, pedate, alzate in marmo	Forze di sollevamento e trasporto accettabili.
3) Addetto alla realizzazione della recinzione e degli accessi al cantiere	Forze di sollevamento e trasporto accettabili.
4) Addetto alla realizzazione di pareti divisorie interne in cartongesso	Forze di sollevamento e trasporto accettabili.
5) Addetto alla rimozione di intonaci e rivestimenti esterni	Forze di sollevamento e trasporto accettabili.
6) Addetto alle operazioni di scuci e cucì	Forze di sollevamento e trasporto accettabili.

## SCHEDE DI VALUTAZIONE MOVIMENTAZIONE MANUALE DEI CARICHI SOLLEVAMENTO E TRASPORTO

Le schede di rischio che seguono, ognuna di esse rappresentativa di un gruppo omogeneo, riportano l'esito della valutazione per ogni mansione.

Le eventuali disposizioni relative alla sorveglianza sanitaria, all'informazione e formazione, all'utilizzo di dispositivi di protezione individuale e alle misure tecniche e organizzative sono riportate nel documento della sicurezza di cui il presente è un allegato.

#### Tabella di correlazione Mansione - Scheda di valutazione

Mansione	Scheda di valutazione
Addetto al montaggio di porte interne	SCHEDA N.1
Addetto alla posa in opera di soglie, pedate, alzate in marmo	SCHEDA N.2

**Tabella di correlazione Mansioni - Scheda di valutazione**

Mansione	Scheda di valutazione
Addetto alla realizzazione della recinzione e degli accessi al cantiere	SCHEDA N.1
Addetto alla realizzazione di pareti divisorie interne in cartongesso	SCHEDA N.1
Addetto alla rimozione di intonaci e rivestimenti esterni	SCHEDA N.1
Addetto alle operazioni di scuci e cucì	SCHEDA N.1

### SCHEDA N.1

Lesioni relative all'apparato scheletrico e/o muscolare durante la movimentazione manuale dei carichi con operazioni di trasporto o sostegno comprese le azioni di sollevare e deporre i carichi.

Esito della valutazione dei compiti giornalieri								
Condizioni	Carico movimentato		Carico movimentato (giornaliero)		Carico movimentato (orario)		Carico movimentato (minuto)	
	m	m <sub>lim</sub>	m <sub>cum</sub>	m <sub>lim</sub>	m <sub>cum</sub>	m <sub>lim</sub>	m <sub>cum</sub>	m <sub>lim</sub>
	[kg]	[kg]	[kg/giorno]	[kg/giorno]	[kg/ora]	[kg/ora]	[kg/minuto]	[kg/minuto]
<b>1) Compito</b>								
Specifiche	10.00	13.74	1200.00	10000.00	300.00	7200.00	5.00	120.00
<b>Fascia di appartenenza:</b> Le azioni di sollevamento e trasporto dei carichi sono accettabili.								
<b>Mansioni:</b> Addetto al montaggio di porte interne; Addetto alla realizzazione della recinzione e degli accessi al cantiere; Addetto alla realizzazione di pareti divisorie interne in cartongesso; Addetto alla rimozione di intonaci e rivestimenti esterni; Addetto alle operazioni di scuci e cucì.								

Descrizione del genere del gruppo di lavoratori																
Fascia di età	Adulta			Sesso	Maschio			m <sub>rif</sub> [kg]	25.00							
Compito giornaliero																
Posizion e del carico	Carico	Posizione delle mani			Distanza verticale e di trasporto		Durata e frequenza		Presca	Fattori riduttivi						
	m	h	v	Ang.	d	h <sub>c</sub>	t	f	c	F <sub>M</sub>	H <sub>M</sub>	V <sub>M</sub>	D <sub>M</sub>	Ang. <sub>M</sub>	C <sub>M</sub>	
	[kg]	[m]	[m]	[gradi]	[m]	[m]	[%]	[n/min]								
<b>1) Compito</b>																
Inizio	10.00	0.25	0.50	30	1.00	<=1	50	0.5	buona	0.81	1.00	0.93	0.87	0.90	1.00	
Fine		0.25	1.50	0						0.81	1.00	0.78	0.87	1.00	1.00	

### SCHEDA N.2

Attività comportante movimentazione manuale di carichi con operazioni di trasporto o sostegno comprese le azioni di sollevare e deporre i carichi.

Esito della valutazione dei compiti giornalieri								
Condizioni	Carico movimentato		Carico movimentato (giornaliero)		Carico movimentato (orario)		Carico movimentato (minuto)	
	m	m <sub>lim</sub>	m <sub>cum</sub>	m <sub>lim</sub>	m <sub>cum</sub>	m <sub>lim</sub>	m <sub>cum</sub>	m <sub>lim</sub>
	[kg]	[kg]	[kg/giorno]	[kg/giorno]	[kg/ora]	[kg/ora]	[kg/minuto]	[kg/minuto]
<b>1) Compito</b>								
Specifiche	10.00	13.74	1200.00	10000.00	300.00	7200.00	5.00	120.00
<b>Fascia di appartenenza:</b> Le azioni di sollevamento e trasporto dei carichi sono accettabili.								
<b>Mansioni:</b>								

Esito della valutazione dei compiti giornalieri								
Condizioni	Carico movimentato		Carico movimentato (giornaliero)		Carico movimentato (orario)		Carico movimentato (minuto)	
	m	m <sub>lim</sub>	m <sub>cum</sub>	m <sub>lim</sub>	m <sub>cum</sub>	m <sub>lim</sub>	m <sub>cum</sub>	m <sub>lim</sub>
	[kg]	[kg]	[kg/giorno]	[kg/giorno]	[kg/ora]	[kg/ora]	[kg/minuto]	[kg/minuto]
Addetto alla posa in opera di soglie, pedate, alzate in marmo.								

Descrizione del genere del gruppo di lavoratori																	
Fascia di età		Adulta			Sesso		Maschio			m <sub>rif</sub> [kg]		25.00					
Compito giornaliero																	
Posizion e del carico	Carico	Posizione delle mani				Distanza verticale e di trasporto		Durata e frequenza		Presenza	Fattori riduttivi						
		m	h	v	Ang.	d	h <sub>c</sub>	t	f		c	F <sub>M</sub>	H <sub>M</sub>	V <sub>M</sub>	D <sub>M</sub>	Ang. <sub>M</sub>	C <sub>M</sub>
		[kg]	[m]	[m]	[gradi]	[m]	[m]	[%]	[n/min]								
<b>1) Compito</b>																	
Inizio	10.00	0.25	0.50	30	1.00	<=1	50	0.5	buona	0.81	1.00	0.93	0.87	0.90	1.00		
Fine		0.25	1.50	0						0.81	1.00	0.78	0.87	1.00	1.00		

# ANALISI E VALUTAZIONE MOVIMENTAZIONE MANUALE DEI CARICHI ALTA FREQUENZA

La valutazione del rischio specifico è stata effettuata ai sensi della normativa succitata e conformemente alla normativa tecnica applicabile:

- ISO 11228-3:2007, "Ergonomics - Manual handling - Handling of low loads at high frequency"

## Premessa

La valutazione dei rischi derivanti dalla movimentazione di carichi leggeri ad alta frequenza riportata di seguito è stata eseguita secondo le disposizioni del D.Lgs. del 9 aprile 2008, n. 81 e la normativa tecnica ISO 11228-3, ed in particolare considerando:

- gruppi omogenei lavoratori;
- le condizioni di movimentazione: le forze applicate nella movimentazione e quelle raccomandate, la frequenza di movimentazione, la posizione delle mani, i periodi di riposo;
- le informazioni raccolte dalla sorveglianza sanitaria e dalla letteratura scientifica disponibile;
- l'informazione e formazione dei lavoratori.

## Valutazione del rischio

Sulla base di considerazioni legate alla mansione svolta, previa consultazione del datore di lavoro e dei rappresentanti dei lavoratori per la sicurezza sono stati individuati i **gruppi omogenei di lavoratori** corrispondenti ai gruppi di lavoratori che svolgono la medesima attività nell'ambito del processo produttivo dell'azienda. Quindi si è proceduto, a secondo del gruppo, alla valutazione del rischio. La stima del rischio, si basa su un metodo, proposto dalla ISO 11228-3 all'allegato B, costituito da una check-list di controllo che verifica, per step successivi, la presenza o meno di una serie di fattori di rischio. La valutazione del rischio quindi si conclude valutando se la presenza dei fattori di rischio è caratterizzata da condizioni inaccettabili, accettabili o accettabile con prescrizioni collocando così il rischio in tre rispettive zone di rischio:

1. Rischio inaccettabile: ZONA ROSSA
2. Rischio accettabile: ZONA VERDE
3. Rischio accettabile con azioni correttive: ZONA GIALLA

## Verifica dei fattori di rischio mediante la check-list di controllo

In questa fase si procede a verificare la presenza o meno di alcuni fattori di rischio che sono causa di pericolo per la salute dei lavoratori, al tal fine si utilizza la check-list di controllo così come riportata all'allegato B della ISO 11228-3:

**Step 1 - Durata e frequenza dei movimenti ripetitivi**

<b>Durata e frequenza dei movimenti ripetitivi</b>	<b>Verde se ..</b>	<b>Gialla se ..</b>	<b>Rossa se ..</b>
<p><b>Si No</b></p> <p><input type="checkbox"/> <input type="checkbox"/> Il lavoro comporta compiti con cicli di lavoro o sequenze di movimenti degli arti superiori ripetuti più di due volte al minuto e per più del 50% della durata dei compiti?</p> <p><input type="checkbox"/> <input type="checkbox"/> Il lavoro comporta compiti durante i quali si compiono, ogni pochi secondi, ripetizioni quasi identiche dei movimenti delle dita, mani o delle braccia?</p> <p><input type="checkbox"/> <input type="checkbox"/> Il lavoro comporta compiti durante i quali viene fatto uso intenso delle dita, delle mani o dei polsi?</p> <p><input type="checkbox"/> <input type="checkbox"/> Il lavoro comporta compiti con movimenti ripetitivi della sistema spalla/braccio (movimenti del braccio regolari con alcune pause o quasi continui)?</p> <p>Se la risposta a tutte le domande è "No", la zona di valutazione è verde e non è necessaria un'ulteriore valutazione. Se la risposta ad una o più domande è "Sì", il lavoro è classificato come ripetitivo usare le colonne a destra, per valutare se la durata complessiva dei movimenti ripetitivi, in assenza di altri importanti fattori di rischio, è comunque accettabile o se è il caso di procedere a un'ulteriore valutazione dei fattori di rischio con gli step da 2, 3 e 4.</p>	<p>Il lavoro comporta compiti senza movimenti ripetitivi degli arti superiori.</p> <p>OPPURE</p> <p>Il lavoro comporta compiti con movimenti ripetitivi degli arti superiori. Tali compiti hanno una durata complessiva inferiore a tre ore, su una "normale" giornata lavorativa, e non sono svolti per più di un'ora senza una pausa. Inoltre non sono presenti altri fattori di rischio.</p> <p style="text-align: center;"><input type="checkbox"/></p>	<p>Le condizioni descritte nelle zone rossa e verde non sono vere.</p> <p style="text-align: center;"><input type="checkbox"/></p>	<p>Il lavoro comporta compiti con movimenti ripetitivi degli arti superiori. Tali compiti hanno una durata complessiva superiore a quattro ore su una "normale" giornata lavorativa. Inoltre non sono presenti altri fattori di rischio.</p> <p style="text-align: center;"><input type="checkbox"/></p>



**Step 2 - Posture scomode**

Posture scomode	Verde se ..	Gialla se ..	Rossa se ..
<p><b>Si No</b></p> <p><input type="checkbox"/> <input type="checkbox"/> Il lavoro comporta compiti durante i quali si compiono ripetitivi movimenti dei polsi verso l'alto e/o verso il basso e/o lateralmente?</p> <p><input type="checkbox"/> <input type="checkbox"/> Il lavoro comporta compiti durante i quali si compiono ripetitive rotazioni delle mani tali che il palmo si trovi rivolto verso l'alto o verso il basso?</p> <p><input type="checkbox"/> <input type="checkbox"/> Il lavoro comporta compiti durante i quali si compiono ripetitive prese con le dita o con il pollice o con il palmo della mano e con il polso piegato durante la presa, il mantenimento o la manipolazione degli oggetti?</p> <p><input type="checkbox"/> <input type="checkbox"/> Il lavoro comporta compiti durante i quali si compiono ripetitivi movimenti del braccio davanti e/o lateralmente al corpo?</p> <p><input type="checkbox"/> <input type="checkbox"/> Il lavoro comporta compiti durante i quali si compiono ripetitivi flessioni laterali o torsioni della schiena o della testa?</p> <p>Se la risposta a tutte le domande è "No", non ci sono posture scomode intese come fattore di rischio combinato ai movimenti ripetitivi, continuare con lo step 3 per valutare i fattori legati alle forze applicate.</p> <p>Se la risposta ad una o più domande è "Sì", utilizzare le colonne a destra per valutare il rischio e quindi procedere lo step 3.</p>	<p>Il lavoro comporta compiti con movimenti ripetitivi degli arti superiori in posture accettabili.</p> <p>OPPURE</p> <p>Il lavoro comporta compiti con movimenti ripetitivi degli arti superiori durante i quali si hanno piccole deviazioni, dalla loro posizione naturale, delle dita, dei polsi, dei gomiti, delle spalle o del collo. Tali compiti hanno una durata complessiva inferiore a tre ore, su una "normale" giornata lavorativa, e non sono svolti per più di trenta minuti senza una pausa o variazione di compito.</p> <p>OPPURE</p> <p>Il lavoro comporta compiti con movimenti ripetitivi degli arti superiori durante i quali si hanno moderate o ampie deviazioni, dalla loro posizione naturale, delle dita, dei polsi, dei gomiti, delle spalle o del collo. Tali compiti hanno una durata complessiva inferiore a due ore, su una "normale" giornata lavorativa, e non sono svolti per più di trenta minuti senza una pausa o variazione di compito.</p> <p style="text-align: center;"><input type="checkbox"/></p>	<p>Le condizioni descritte nelle zone rossa e verde non sono vere.</p> <p style="text-align: center;"><input type="checkbox"/></p>	<p>Per più di 3 ore su una "normale" giornata lavorativa e con una pausa o variazione di movimento con intervalli maggiori di 30 minuti ci sono piccole e ripetitive deviazioni delle dita, dei polsi, dei gomiti, delle spalle o del collo dalla loro posizione naturale.</p> <p style="text-align: center;"><input type="checkbox"/></p>

**Step 3 - Forze applicate durante la movimentazione**

Forze applicate durante la movimentazione	Verde se ..	Gialla se ..	Rossa se ..
<p><b>Si No</b></p> <p><input type="checkbox"/> <input type="checkbox"/> Il lavoro comporta compiti durante i quali si compiono ripetitivi sollevamenti, con prese a pizzico, di attrezzi, materiali o oggetti di peso superiore a 0,2 kg ?</p> <p><input type="checkbox"/> <input type="checkbox"/> Il lavoro comporta compiti durante i quali si compiono, con una mano, ripetitivi sollevamenti di attrezzi, materiali o oggetti di peso superiore a 2 kg ?</p> <p><input type="checkbox"/> <input type="checkbox"/> Il lavoro comporta compiti durante i quali si compiono ripetitive azioni di rotazioni, di spingere o di tirare attrezzi e oggetti con il sistema braccio/mano applicando una forza superiore al 10% del valore di riferimento, Fb, indicato nella norma EN 1005-3:2002 (25 N per la forza di presa) ?</p> <p><input type="checkbox"/> <input type="checkbox"/> Il lavoro comporta compiti durante i quali si usano, in modo ripetitivo, sistemi di regolazione che richiedono, per il loro funzionamento, l'applicazione di forze superiori a quelle raccomandate nella ISO 9355-3 (25 N nelle prese con una mano, 10 N nelle prese a pizzico) ?</p> <p><input type="checkbox"/> <input type="checkbox"/> Il lavoro comporta compiti durante i quali avviene in modo ripetitivo il mantenimento, con presa a pizzico, di oggetti applicando una forza maggiore di 10 N ?</p> <p>Se la risposta a tutte le domande è "No", non ci sono forti sforzi intesi come un fattore di rischio combinato ai movimenti ripetitivi, continuare con lo step 4 per valutare il fattore di recupero. Se la risposta ad una o più domande è "Sì", valutare il rischio mediante le colonne a destra, quindi procedere al step 4.</p>	<p>Il lavoro comporta compiti con movimenti ripetitivi degli arti superiori, in posture accettabili, in cui vengono applicate forze di presa accettabili.</p> <p>OPPURE</p> <p>Il lavoro comporta compiti con movimenti ripetitivi degli arti superiori, in posture accettabili, in cui ai lavoratori è richiesto uno sforzo durante le prese. Tali compiti hanno una durata complessiva inferiore a due ore, su una "normale" giornata lavorativa, e non sono svolti per più di trenta minuti senza una pausa o variazione di compito.</p> <p>OPPURE</p> <p>Il lavoro comporta compiti con movimenti ripetitivi degli arti superiori, in posture scomode, in cui ai lavoratori è richiesto uno sforzo durante le prese. Tali compiti hanno una durata complessiva inferiore a un'ora, su una "normale" giornata lavorativa, e non sono svolti per più di trenta minuti senza una pausa o variazione di compito.</p> <p style="text-align: center;"><input type="checkbox"/></p>	<p>Le condizioni descritte nelle zone rossa e verde non sono vere.</p> <p style="text-align: center;"><input type="checkbox"/></p>	<p>Il lavoro comporta compiti con movimenti ripetitivi degli arti superiori, in posture accettabili, in cui ai lavoratori è richiesto uno sforzo durante le prese. Tali compiti o hanno una durata complessiva superiore a tre ore, su una "normale" giornata lavorativa, e non sono svolti per più di trenta minuti senza una pausa o variazione di compito, o hanno una durata superiore a due ore, su una "normale" giornata lavorativa, e non sono svolti per più di trenta minuti senza una pausa o variazione di compito.</p> <p>OPPURE</p> <p>Il lavoro comporta compiti con movimenti ripetitivi degli arti superiori, in posture scomode, in cui ai lavoratori è richiesto uno sforzo durante le prese. Tali compiti o hanno una durata superiore a due ore, su una "normale" giornata lavorativa, e non sono svolti per più di trenta minuti senza una pausa o variazione di compito, o hanno una durata inferiore a due ore, su una "normale" giornata lavorativa, e sono svolti per più di trenta minuti senza una pausa o variazione di compito.</p> <p style="text-align: center;"><input type="checkbox"/></p>

**Step 4 - Periodi di recupero**

Periodi di recupero	Verde se ..	Gialla se ..	Rossa se ..
<p><b>Si No</b></p> <p><input type="checkbox"/> <input type="checkbox"/> Le pause, durante lo svolgimento di compiti lavorativi con movimenti ripetitivi degli arti superiori, non sono frequenti ?</p> <p><input type="checkbox"/> <input type="checkbox"/> L' alternarsi di compiti lavorativi senza movimenti ripetitivi con compiti con movimenti ripetitivi non è frequente ?</p> <p><input type="checkbox"/> <input type="checkbox"/> I periodi di riposo, durante lo svolgimento di compiti lavorativi con movimenti ripetitivi degli arti superiori, non sono frequenti ?</p> <p>Usare le colonne a destra per la valutazione del rischio in mancanza di periodi di recupero. Quindi passare al punto 5 e valutare i fattori di rischio aggiuntivi.</p>	<p>Il lavoro comporta compiti con movimenti ripetitivi degli arti superiori e sono previste, durante la "normale" giornata lavorativa, una pausa pranzo di almeno trenta minuti e due pause, una al mattino e una al pomeriggio, di almeno dieci minuti.</p> <p style="text-align: center;"><input type="checkbox"/></p>	<p>Le condizioni descritte nelle zone rossa e verde non sono vere.</p> <p style="text-align: center;"><input type="checkbox"/></p>	<p>Il lavoro comporta compiti con movimenti ripetitivi degli arti superiori ed è prevista una pausa pranzo inferiore a trenta minuti.</p> <p style="text-align: center;">OPPURE</p> <p>Il lavoro comporta compiti con movimenti ripetitivi degli arti superiori svolti per più di un'ora senza una pausa o variazione di compito.</p> <p style="text-align: center;"><input type="checkbox"/></p>

**Step 5 - Altri fattori: fisici e psicosociali**

<b>Si</b>	<b>No</b>	<b>La mansione ripetitiva comporta...</b>	<b>Si</b>	<b>No</b>	<b>La mansione ripetitiva comporta...</b>			
<input type="checkbox"/>	<input type="checkbox"/>	Durante lo svolgimento di compiti lavorativi con movimenti ripetitivi degli arti superiori si usano attrezzi vibranti ?	<input type="checkbox"/>	<input type="checkbox"/>	I compiti con movimenti ripetitivi degli arti superiori comportano un elevato carico di lavoro?			
<input type="checkbox"/>	<input type="checkbox"/>	Durante lo svolgimento di compiti lavorativi con movimenti ripetitivi degli arti superiori si usano attrezzature che comportano localizzate compressioni delle strutture anatomiche ?	<input type="checkbox"/>	<input type="checkbox"/>	I compiti lavorativi con movimenti ripetitivi degli arti superiori non sono ben pianificati?			
<input type="checkbox"/>	<input type="checkbox"/>	Durante lo svolgimento di compiti lavorativi con movimenti ripetitivi degli arti superiori i lavoratori sono esposti a condizioni climatiche disagiate (caldo o freddo) ?	<input type="checkbox"/>	<input type="checkbox"/>	Durante lo svolgimento di compiti lavorativi con movimenti ripetitivi degli arti superiori manca la collaborazione dei colleghi o dei dirigenti?			
<input type="checkbox"/>	<input type="checkbox"/>	Durante lo svolgimento di compiti lavorativi con movimenti ripetitivi degli arti superiori si usano dispositivi di protezione individuale che limitano i movimenti o inibiscono le prestazioni ?	<input type="checkbox"/>	<input type="checkbox"/>	I compiti lavorativi con movimenti ripetitivi degli arti superiori comportano un elevato carico mentale, alta concentrazione o attenzione?			
<input type="checkbox"/>	<input type="checkbox"/>	Durante lo svolgimento di compiti lavorativi con movimenti ripetitivi degli arti superiori possono verificarsi improvvisi, inaspettati e incontrollati eventi come scivolamenti in piano, caduta di oggetti, cattive prese, ecc. ?	<input type="checkbox"/>	<input type="checkbox"/>	I lavori comporta compiti lavorativi con movimenti ripetitivi degli arti superiori isolati dal processo di produzione?			
<input type="checkbox"/>	<input type="checkbox"/>	I compiti lavorativi comportano movimenti ripetitivi con rapide accelerazione e decelerazione ?	<input type="checkbox"/>	<input type="checkbox"/>	I ritmi di lavoro dei compiti con movimenti ripetitivi sono scanditi da una macchina o una persone?			
<input type="checkbox"/>	<input type="checkbox"/>	Durante lo svolgimento di compiti lavorativi con movimenti ripetitivi degli arti superiori le forze applicate dai lavoratori sono statiche ?	<input type="checkbox"/>	<input type="checkbox"/>	Il lavoro che comporta compiti con movimenti ripetitivi degli arti superiori è pagato in base alla quantità di lavoro finito o ci sono premi in denaro legati alla produttività?			
<input type="checkbox"/>	<input type="checkbox"/>	I compiti lavorativi con movimenti ripetitivi degli arti superiori comportano il mantenimento delle braccia sollevate ?	<b>RISULTATI</b>					
<input type="checkbox"/>	<input type="checkbox"/>	Durante lo svolgimento di compiti lavorativi con movimenti ripetitivi degli arti superiori i lavoratori mantengono posture fisse ?	<b>Zona</b>	<b>Step 1</b>	<b>Step 2</b>	<b>Step 3</b>	<b>Step 4</b>	<b>Step 5</b>
<input type="checkbox"/>	<input type="checkbox"/>	Durante lo svolgimento di compiti lavorativi con movimenti ripetitivi degli arti superiori vi sono prese continue dell'attrezzatura (come ad esempio coltelli nella macelleria o nell'industria del pesce) ?	Verde					
<input type="checkbox"/>	<input type="checkbox"/>	Durante lo svolgimento di compiti lavorativi con movimenti ripetitivi degli arti superiori si compiono azioni come quella del martellare con una frequenza sempre crescente ?	Gialla					
<input type="checkbox"/>	<input type="checkbox"/>	I compiti lavorativi con movimenti ripetitivi degli arti superiori richiedono elevata precisione di lavoro combinata all'applicazione di sforzi ?	Rossa					

**Esito della valutazione**

<b>Zona</b>	<b>Valutazione del rischio</b>
<b>Verde</b>	Se tutti gli step risultano essere nella zona di rischio verde il livello di rischio globale è accettabile. Se il lavoro rientra nel zona di rischio verde, la probabilità di danni muscoloscheletrici è considerata trascurabile. Tuttavia, se sono presenti fattori di rischio aggiuntivi (step 5), si raccomanda di ridurli o eliminarli.
<b>Gialla</b>	Zona di rischio gialla se nessuno degli step per la valutazione del rischio risulta essere nella zona di rischio rossa, ma uno o più risultano essere nella zona di rischio gialla. In tal caso sono necessarie azioni correttive per ridurre il rischio al livello verde. Se uno o due ulteriori fattori aggiuntivi sono presenti, il livello di rischio passa dal giallo al rosso.
<b>Rossa</b>	Se uno degli step per la valutazione del rischio risulta essere nella zona rossa, il rischio è inaccettabile e la zona di rischio è rossa. La mansione è ritenuta dannosa. La gravità del rischio è maggiore se uno o più dei fattori di rischio aggiuntivi rientra anche in zona rossa. Si raccomanda che siano prese misure per eliminare o ridurre i fattori di rischio.

# ESITO DELLA VALUTAZIONE MOVIMENTAZIONE MANUALE DEI CARICHI ALTA FREQUENZA

Sulla base di considerazioni legate alla mansione svolta, previa consultazione del datore di lavoro e dei rappresentanti dei lavoratori per la sicurezza sono stati individuati gruppi omogenei di lavoratori, univocamente identificati attraverso le SCHEDE DI VALUTAZIONE riportate nel successivo capitolo. Di seguito è riportato l'elenco delle mansioni e il relativo esito della valutazione al rischio dovuto alla movimentazione di carichi leggeri ad alta frequenza.

## Lavoratori e Macchine

Mansione	ESITO DELLA VALUTAZIONE
1) Addetto alla formazione intonaci interni tradizionali	Rischio per i lavoratori accettabile.
2) Addetto alla posa di pavimenti per interni in ceramica	Rischio per i lavoratori accettabile.
3) Addetto alla tinteggiatura di superfici interne	Rischio per i lavoratori accettabile.

# SCHEDE DI VALUTAZIONE MOVIMENTAZIONE MANUALE DEI CARICHI ALTA FREQUENZA

Le schede di rischio che seguono, ognuna di esse rappresentativa di un gruppo omogeneo, riportano l'esito della valutazione per ogni mansione.

Le eventuali disposizioni relative alla sorveglianza sanitaria, all'informazione e formazione, all'utilizzo di dispositivi di protezione individuale e alle misure tecniche e organizzative sono riportate nel documento della sicurezza di cui il presente è un allegato.

## Tabella di correlazione Mansione - Scheda di valutazione

Mansione	Scheda di valutazione
Addetto alla formazione intonaci interni tradizionali	SCHEDA N.1
Addetto alla posa di pavimenti per interni in ceramica	SCHEDA N.1
Addetto alla tinteggiatura di superfici interne	SCHEDA N.1

## SCHEDA N.1

Lesioni relative all'apparato scheletrico e/o muscolare durante la movimentazione manuale dei carichi mediante movimenti ripetitivi ad elevata frequenza degli arti superiori (mani, polsi, braccia, spalle).

Step di valutazione - fattori di rischio individuati	Zona di rischio
<b>Durata e frequenza dei movimenti ripetitivi</b>	<b>Verde</b>
<b>Valutazione globale rischio</b>	<b>Verde</b>

### Fascia di appartenenza:

Il livello di rischio globale per i lavoratori è accettabile.

### Mansioni:

Addetto alla formazione intonaci interni tradizionali; Addetto alla posa di pavimenti per interni in ceramica; Addetto alla tinteggiatura di superfici interne.

# ANALISI E VALUTAZIONE RISCHIO CHIMICO

La valutazione del rischio specifico è stata effettuata ai sensi della normativa italiana succitata e in particolare si è fatto riferimento al:

- **Regolamento CE n. 1272 del 16 dicembre 2008 (CLP)** relativo alla classificazione, all'etichettatura e all'imballaggio delle sostanze e delle miscele che modifica e abroga le direttive 67/548/CEE e 1999/45/CE e che reca modifica al regolamento (CE) n. 1907/2006;
- **Regolamento CE n. 790 del 10 agosto 2009 (ATP01)** recante modifica, ai fini dell'adeguamento al progresso tecnico e scientifico, del regolamento (CE) n. 1272/2008 del Parlamento europeo e del Consiglio relativo alla classificazione, all'etichettatura e all'imballaggio delle sostanze e delle miscele;
- **Regolamento CE n. 286 del 10 marzo 2011 (ATP02)** recante modifica, ai fini dell'adeguamento al progresso tecnico e scientifico, del regolamento (CE) n. 1272/2008 del Parlamento europeo e del Consiglio relativo alla classificazione, all'etichettatura e all'imballaggio delle sostanze e delle miscele;
- **Regolamento CE n. 618 del 10 luglio 2012 (ATP03)** recante modifica, ai fini dell'adeguamento al progresso tecnico e scientifico, del regolamento (CE) n. 1272/2008 del Parlamento europeo e del Consiglio relativo alla classificazione, all'etichettatura e all'imballaggio delle sostanze e delle miscele;
- **Regolamento CE n. 487 del 8 maggio 2013 (ATP04)** recante modifica, ai fini dell'adeguamento al progresso tecnico e scientifico, del regolamento (CE) n. 1272/2008 del Parlamento europeo e del Consiglio relativo alla classificazione, all'etichettatura e all'imballaggio delle sostanze e delle miscele;
- **Regolamento CE n. 944 del 2 ottobre 2013 (ATP05)** recante modifica, ai fini dell'adeguamento al progresso tecnico e scientifico, del regolamento (CE) n. 1272/2008 del Parlamento europeo e del Consiglio relativo alla classificazione, all'etichettatura e all'imballaggio delle sostanze e delle miscele;
- **Regolamento CE n. 605 del 5 giugno 2014 (ATP06)** recante modifica, ai fini dell'adeguamento al progresso tecnico e scientifico, del regolamento (CE) n. 1272/2008 del Parlamento europeo e del Consiglio relativo alla classificazione, all'etichettatura e all'imballaggio delle sostanze e delle miscele;
- **Regolamento CE n. 1221 del 24 luglio 2015 (ATP07)** recante modifica, ai fini dell'adeguamento al progresso tecnico e scientifico, del regolamento (CE) n. 1272/2008 del Parlamento europeo e del Consiglio relativo alla classificazione, all'etichettatura e all'imballaggio delle sostanze e delle miscele;
- **Regolamento CE n. 918 del 19 maggio 2016 (ATP08)** recante modifica, ai fini dell'adeguamento al progresso tecnico e scientifico, del regolamento (CE) n. 1272/2008 del Parlamento europeo e del Consiglio relativo alla classificazione, all'etichettatura e all'imballaggio delle sostanze e delle miscele;
- **Regolamento CE n. 1179 del 19 luglio 2016 (ATP09)** recante modifica, ai fini dell'adeguamento al progresso tecnico e scientifico, del regolamento (CE) n. 1272/2008 del Parlamento europeo e del Consiglio relativo alla classificazione, all'etichettatura e all'imballaggio delle sostanze e delle miscele;
- **Regolamento CE n. 776 del 4 maggio 2017 (ATP10)** recante modifica, ai fini dell'adeguamento al progresso tecnico e scientifico, del regolamento (CE) n. 1272/2008 del Parlamento europeo e del Consiglio relativo alla classificazione, all'etichettatura e all'imballaggio delle sostanze e delle miscele.

## Premessa

In alternativa alla misurazione dell'agente chimico è possibile, e largamente praticato, l'uso di sistemi di valutazione del rischio basati su relazioni matematiche denominati algoritmi di valutazione "semplificata".

In particolare, il modello di valutazione del rischio adottato è una procedura di analisi che consente di effettuare la valutazione del rischio tramite una assegnazione di un punteggio (peso) ai vari fattori che intervengono nella determinazione del rischio (pericolosità, quantità, durata dell'esposizione presenza di misure preventive) ne determinano l'importanza assoluta o reciproca sul risultato valutativo finale.

Il Rischio R, individuato secondo il modello, quindi, è in accordo con l'art. 223, comma 1 del D.Lgs. 81/2008, che prevede la valutazione dei rischi considerando in particolare i seguenti elementi degli agenti chimici:

- le loro proprietà pericolose;
- le informazioni sulla salute e sicurezza comunicate dal responsabile dell'immissione sul mercato tramite la relativa scheda di sicurezza predisposta ai sensi dei decreti legislativi 3 febbraio 1997, n. 52, e 14 marzo 2003, n. 65, e successive modifiche;
- il livello, il tipo e la durata dell'esposizione;
- le circostanze in cui viene svolto il lavoro in presenza di tali agenti, compresa la quantità degli stessi;
- i valori limite di esposizione professionale o i valori limite biologici;
- gli effetti delle misure preventive e protettive adottate o da adottare;
- se disponibili, le conclusioni tratte da eventuali azioni di sorveglianza sanitaria già intraprese.

Si precisa, che i modelli di valutazione semplificata, come l'algoritmo di seguito proposto, sono da considerarsi strumenti di particolare utilità nella valutazione del rischio -in quanto rende affrontabile il percorso di valutazione ai Datori di Lavoro- per la classificazione delle proprie aziende al di sopra o al di sotto della soglia di: "*Rischio irrilevante per la salute*". Se, però, a seguito della valutazione è superata la soglia predetta si rende necessaria l'adozione delle misure degli artt. 225, 226, 229 e 230 del D.Lgs. 81/2008 tra cui la misurazione degli agenti chimici.

## Valutazione del rischio ( $R_{chim}$ )

Il Rischio ( $R_{chim}$ ) per le valutazioni del Fattore di rischio derivante dall'esposizione ad agenti chimici pericolosi è determinato dal

prodotto del Pericolo ( $P_{chim}$ ) e l'Esposizione (E), come si evince dalla seguente formula:

$$R_{chim} = P_{chim} \cdot E \quad (1)$$

Il valore dell'indice di Pericolosità ( $P_{chim}$ ) è determinato principalmente dall'analisi delle informazioni sulla salute e sicurezza fornite dal produttore della sostanza o preparato chimico, e nello specifico dall'analisi delle Frasi H e/o Frasi EUH in esse contenute.

L'esposizione (E) che rappresenta il livello di esposizione dei soggetti nella specifica attività lavorativa è calcolato separatamente per Esposizioni inalatoria ( $E_{in}$ ) o per via cutanea ( $E_{cu}$ ) e dipende principalmente dalla quantità in uso e dagli effetti delle misure di prevenzione e protezione già adottate.

Inoltre, il modello di valutazione proposto si specializza in funzione della sorgente del rischio di esposizione ad agenti chimici pericolosi, ovvero a seconda se l'esposizione è dovuta dalla lavorazione o presenza di sostanze o preparati pericolosi, ovvero, dall'esposizione ad agenti chimici che si sviluppano da un'attività lavorativa (ad esempio: saldatura, stampaggio di materiali plastici, ecc.).

Nel modello il Rischio ( $R_{chim}$ ) è calcolato separatamente per esposizioni inalatorie e per esposizioni cutanee:

$$R_{chim,in} = P_{chim} \cdot E_{in} \quad (1a)$$

$$R_{chim,cu} = P_{chim} \cdot E_{cu} \quad (1b)$$

E nel caso di presenza contemporanea, il Rischio ( $R_{chim}$ ) è determinato mediante la seguente formula:

$$R_{chim} = \left[ (R_{chim,in})^2 + (R_{chim,cu})^2 \right]^{1/2} \quad (2)$$

Gli intervalli di variazione di  $R_{chim}$  per esposizioni inalatorie e cutanee sono i seguenti:

$$0,1 \leq R_{chim,in} \leq 100 \quad (3)$$

$$0,1 \leq R_{chim,cu} \leq 100 \quad (4)$$

Ne consegue che il valore di rischio chimico  $R_{chim}$  può essere il seguente:

$$0,10 < R_{chim} < 141 \quad (5)$$

Ne consegue la seguente gamma di esposizioni:

Fascia di esposizione	
Rischio	Esito della valutazione
$0,1 \leq R_{chim} < 15$	Rischio sicuramente "Irrilevante per la salute"
$15 \leq R_{chim} < 21$	Rischio "Irrilevante per la salute"
$21 \leq R_{chim} \leq 40$	Rischio superiore a "Irrilevante per la salute"
$40 < R_{chim} \leq 80$	Rischio rilevante per la salute
$R_{chim} > 80$	Rischio alto per la salute

## Pericolosità ( $P_{chim}$ )

Indipendentemente dalla sorgente di rischio, sia essa una sostanza o preparato chimico impiegato o una attività lavorativa, l'indice di Pericolosità di un agente chimico ( $P_{chim}$ ) è attribuito in funzione della classificazione delle sostanze e dei preparati pericolosi stabilita dalla normativa italiana vigente.

I fattori di rischio di un agente chimico, o più in generale di una sostanza o preparato chimico, sono segnalati in frasi tipo, denominate Frasi H e/o Frasi EUH riportate nell'etichettatura di pericolo e nella scheda informativa in materia di sicurezza fornita dal produttore stesso.

**L'indice di pericolosità ( $P_{chim}$ ) è naturalmente assegnato solo per le Frasi H e/o Frasi EUH che comportano un rischio per la salute dei lavoratori in caso di esposizione ad agenti chimici pericolosi.**

**La metodologia NON è applicabile alle sostanze o ai preparati chimici pericolosi classificati o classificabili come pericolosi per la sicurezza, pericolosi per l'ambiente o per le sostanze o preparati chimici classificabili o classificati come cancerogeni o mutageni.**

Pertanto, nel caso di presenza congiunta di Frasi H e/o Frasi EUH che comportano un rischio per la salute e Frasi H e/o Frasi EUH che comportano rischi per la sicurezza o per l'ambiente o in presenza di sostanze cancerogene o mutagene si integra la presente valutazione specifica per "la salute" con una o più valutazioni specifiche per i pertinenti pericoli.

Inoltre, è attribuito un punteggio anche per le sostanze e i preparati non classificati come pericolosi, ma che nel processo di lavorazione si trasformano o si decompongono emettendo tipicamente agenti chimici pericolosi (ad esempio nelle operazioni di saldatura, ecc.).

Il massimo punteggio attribuibile ad una agente chimico è pari a 10 (sostanza o preparato sicuramente pericoloso) ed il minimo è pari a 1 (sostanza o preparato non classificato o non classificabile come pericoloso).

## Esposizione per via inalatoria ( $E_{in,sost}$ ) da sostanza o preparato

L'indice di Esposizione per via inalatoria di una sostanza o preparato chimico ( $E_{in,sost}$ ) è determinato come prodotto tra l'indice di esposizione potenziale ( $E_p$ ), agli agenti chimici contenuti nelle sostanze o preparati chimici impiegati, e il fattore di distanza ( $f_d$ ), indicativo della distanza dei lavoratori dalla sorgente di rischio.

$$E_{in,sost} = E_p \cdot F_d \quad (6)$$

L'Esposizione potenziale ( $E_p$ ) è una funzione a cinque variabili, risolta mediante un sistema a matrici di progressive. L'indice risultante può assumere valori compresi tra 1 e 10, a seconda del livello di esposizione determinato mediante la matrice predetta.

Livello di esposizione		Esposizione potenziale ( $E_p$ )
A.	Basso	1
B.	Moderato	3
C.	Rilevante	7
D.	Alto	10

Il Fattore di distanza ( $F_d$ ) è un coefficiente riduttore dell'indice di esposizione potenziale ( $E_p$ ) che tiene conto della distanza del lavoratore dalla sorgente di rischio. I valori che può assumere sono compresi tra  $f_d = 1,00$  (distanza inferiore ad un metro) a  $f_d = 0,10$  (distanza maggiore o uguale a 10 metri).

Distanza dalla sorgente di rischio chimico		Fattore di distanza ( $F_d$ )
A.	Inferiore ad 1 m	1,00
B.	Da 1 m a inferiore a 3 m	0,75
C.	Da 3 m a inferiore a 5 m	0,50
D.	Da 5 m a inferiore a 10 m	0,25
E.	Maggiore o uguale a 10 m	0,10

## Determinazione dell'indice di Esposizione potenziale ( $E_p$ )

L'indice di Esposizione potenziale ( $E_p$ ) è determinato risolvendo un sistema di quattro matrici progressive che utilizzano come dati di ingresso le seguenti cinque variabili:

- Proprietà chimico fisiche
- Quantitativi presenti
- Tipologia d'uso
- Tipologia di controllo
- Tempo d'esposizione

Le prime due variabili, "*Proprietà chimico fisiche*" delle sostanze e dei preparati chimici impiegati (stato solido, nebbia, polvere fine, liquido a diversa volatilità o stato gassoso) e dei "*Quantitativi presenti*" nei luoghi di lavoro, sono degli indicatori di "propensione" dei prodotti impiegati a rilasciare agenti chimici aerodispersi.

Le ultime tre variabili, "*Tipologia d'uso*" (sistema chiuso, inclusione in matrice, uso controllato o uso dispersivo), "*Tipologia di controllo*" (contenimento completo, aspirazione localizzata, segregazione, separazione, ventilazione generale, manipolazione diretta) e "*Tempo d'esposizione*", sono invece degli indicatori di "compensazione", ovvero, che limitano la presenza di agenti aerodispersi.

### Matrice di presenza potenziale

La prima matrice è una funzione delle variabili "*Proprietà chimico-fisiche*" e "*Quantitativi presenti*" dei prodotti chimici impiegati e restituisce un indicatore (crescente) della presenza potenziale di agenti chimici aerodispersi su quattro livelli.

1. Bassa
2. Moderata
3. Rilevante
4. Alta

I valori della variabile "*Proprietà chimico fisiche*" sono ordinati in ordine crescente relativamente alla possibilità della sostanza di rendersi disponibile nell'aria, in funzione della volatilità del liquido e della ipotizzabile o conosciuta granulometria delle polveri.

La variabile "*Quantità presente*" è una stima della quantità di prodotto chimico presente e destinato, con qualunque modalità, all'uso nell'ambiente di lavoro.

#### Matrice di presenza potenziale

Quantitativi presenti		A.	B.	C.	D.	E.
Proprietà chimico fisiche		Inferiore di 0,1 kg	Da 0,1 kg a inferiore di 1 kg	Da 1 kg a inferiore di 10 kg	Da 10 kg a uguale di 100 kg	Maggiore o uguale di 100 kg
A.	Stato solido	1. Bassa	1. Bassa	1. Bassa	2. Moderata	2. Moderata
B.	Nebbia	1. Bassa	1. Bassa	1. Bassa	2. Moderata	2. Moderata
C.	Liquido a bassa volatilità	1. Bassa	2. Moderata	3. Rilevante	3. Rilevante	4. Alta
D.	Polvere fine	1. Bassa	3. Rilevante	3. Rilevante	4. Alta	4. Alta
E.	Liquido a media volatilità	1. Bassa	3. Rilevante	3. Rilevante	4. Alta	4. Alta



F.	Liquido ad alta volatilità	1. Bassa	3. Rilevante	3. Rilevante	4. Alta	4. Alta
G.	Stato gassoso	2. Moderata	3. Rilevante	4. Alta	4. Alta	4. Alta

### Matrice di presenza effettiva

La seconda matrice è una funzione dell'indicatore precedentemente determinato, "*Presenza potenziale*", e della variabile "*Tipologia d'uso*" dei prodotti chimici impiegati e restituisce un indicatore (crescente) della presenza effettiva di agenti chimici aerodispersi su tre livelli.

1. Bassa
2. Media
3. Alta

I valori della variabile "*Tipologia d'uso*" sono ordinati in maniera decrescente relativamente alla possibilità di dispersione in aria di agenti chimici durante la lavorazione.

#### Matrice di presenza effettiva

Tipologia d'uso		A.	B.	C.	D.
Livello di Presenza potenziale		Sistema chiuso	Inclusione in matrice	Uso controllato	Uso dispersivo
1.	Bassa	1. Bassa	1. Bassa	1. Bassa	2. Media
2.	Moderata	1. Bassa	2. Media	2. Media	3. Alta
3.	Rilevante	1. Bassa	2. Media	3. Alta	3. Alta
4.	Alta	2. Media	3. Alta	3. Alta	3. Alta

### Matrice di presenza controllata

La terza matrice è una funzione dell'indicatore precedentemente determinato, "*Presenza effettiva*", e della variabile "*Tipologia di controllo*" dei prodotti chimici impiegati e restituisce un indicatore (crescente) su tre livelli della presenza controllata, ovvero, della presenza di agenti chimici aerodispersi a valle del processo di controllo della lavorazione.

1. Bassa
2. Media
3. Alta

I valori della variabile "*Tipologia di controllo*" sono ordinati in maniera decrescente relativamente alla possibilità di dispersione in aria di agenti chimici durante la lavorazione.

#### Matrice di presenza controllata

Tipologia di controllo		A.	B.	C.	D.	E.
Livello di Presenza effettiva		Contenimento completo	Aspirazione localizzata	Segregazione Separazione	Ventilazione generale	Manipolazione diretta
1.	Bassa	1. Bassa	1. Bassa	1. Bassa	2. Media	2. Media
2.	Media	1. Bassa	2. Media	2. Media	3. Alta	3. Alta
3.	Alta	1. Bassa	2. Media	3. Alta	3. Alta	3. Alta

### Matrice di esposizione potenziale

La quarta e ultima matrice è una funzione dell'indicatore precedentemente determinato, "*Presenza controllata*", e della variabile "*Tempo di esposizione*" ai prodotti chimici impiegati e restituisce un indicatore (crescente) su quattro livelli della esposizione potenziale dei lavoratori, ovvero, di intensità di esposizione indipendente dalla distanza dalla sorgente di rischio chimico.

1. Bassa
2. Moderata
3. Rilevante
4. Alta

La variabile "*Tempo di esposizione*" è una stima della massima esposizione temporale del lavoratore alla sorgente di rischio su base giornaliera, indipendentemente dalla frequenza d'uso del prodotto su basi temporali più ampie.

#### Matrice di esposizione potenziale

Tempo d'esposizione		A.	B.	C.	D.	E.
Livello di Presenza controllata		Inferiore a 15 min	Da 15 min a inferiore a 2 ore	Da 2 ore a inferiore di 4 ore	Da 4 ore a inferiore a 6 ore	Maggiore o uguale a 6 ore
1.	Bassa	1. Bassa	1. Bassa	2. Moderata	2. Moderata	3. Rilevante
2.	Media	1. Bassa	2. Moderata	3. Rilevante	3. Rilevante	4. Alta
3.	Alta	2. Moderata	3. Rilevante	4. Alta	4. Alta	4. Alta

### Esposizione per via inalatoria ( $E_{in,lav}$ ) da attività lavorativa

L'indice di Esposizione per via inalatoria di un agente chimico derivante da un'attività lavorativa ( $E_{in,lav}$ ) è una funzione di tre variabili, risolta mediante un sistema a matrici di progressive. L'indice risultante può assumere valori compresi tra 1 e 10, a seconda del livello di esposizione determinato mediante la matrice predetta.

Livello di esposizione		Esposizione ( $E_{in, lav}$ )
A.	Basso	1
B.	Moderato	3
C.	Rilevante	7
D.	Alto	10

Il sistema di matrici adottato è una versione modificata del sistema precedentemente analizzato al fine di tener conto della peculiarità dell'esposizione ad agenti chimici durante le lavorazioni e i dati di ingresso sono le seguenti tre variabili:

- Quantitativi presenti
- Tipologia di controllo
- Tempo d'esposizione

### Matrice di presenza controllata

La matrice di presenza controllata tiene conto della variabile "*Quantitativi presenti*" dei prodotti chimici e impiegati e della variabile "*Tipologia di controllo*" degli stessi e restituisce un indicatore (crescente) della presenza effettiva di agenti chimici aerodispersi su tre livelli.

1. Bassa
2. Media
3. Alta

#### Matrice di presenza controllata

Tipologia di controllo		A.	B.	C.	D.
Quantitativi presenti		Contenimento completo	Aspirazione controllata	Segregazione Separazione	Ventilazione generale
1.	Inferiore a 10 kg	1. Bassa	1. Bassa	1. Bassa	2. Media
2.	Da 10 kg a inferiore a 100 kg	1. Bassa	2. Media	2. Media	3. Alta
3.	Maggiore o uguale a 100 kg	1. Bassa	2. Media	3. Alta	3. Alta

### Matrice di esposizione inalatoria

La matrice di esposizione è una funzione dell'indicatore precedentemente determinato, "*Presenza controllata*", e della variabile "*Tempo di esposizione*" ai fumi prodotti dalla lavorazione e restituisce un indicatore (crescente) su quattro livelli della esposizione per inalazione.

1. Bassa
2. Moderata
3. Rilevante
4. Alta

La variabile "*Tempo di esposizione*" è una stima della massima esposizione temporale del lavoratore alla sorgente di rischio su base giornaliera.

#### Matrice di esposizione inalatoria

Tempo d'esposizione		A.	B.	C.	D.	E.
Livello di Presenza controllata		Inferiore a 15 min	Da 15 min a inferiore a 2 ore	Da 2 ore a inferiore di 4 ore	Da 4 ore a inferiore a 6 ore	Maggiore o uguale a 6 ore
1.	Bassa	1. Bassa	1. Bassa	2. Moderata	2. Moderata	3. Rilevante
2.	Media	1. Bassa	2. Moderata	3. Rilevante	3. Rilevante	4. Alta
3.	Alta	2. Moderata	3. Rilevante	4. Alta	4. Alta	4. Alta

### Esposizione per via cutanea ( $E_{cu}$ )

L'indice di Esposizione per via cutanea di un agente chimico ( $E_{cu}$ ) è una funzione di due variabili, "*Tipologia d'uso*" e "*Livello di contatto*", ed è determinato mediante la seguente matrice di esposizione.

#### Matrice di esposizione cutanea

Livello di contatto		A.	B.	C.	D.
Tipologia d'uso		Nessun contatto	Contatto accidentale	Contatto discontinuo	Contatto esteso
1.	Sistema chiuso	1. Bassa	1. Bassa	2. Moderata	3. Rilevante
2.	Inclusione in matrice	1. Bassa	2. Moderata	2. Moderata	3. Rilevante
3.	Uso controllato	1. Bassa	2. Moderata	3. Rilevante	4. Alta
3.	Uso dispersivo	1. Bassa	3. Rilevante	3. Rilevante	4. Alta

L'indice risultante può assumere valori compresi tra 1 e 10, a seconda del livello di esposizione determinato mediante la matrice predetta.

Livello di esposizione		Esposizione cutanea ( $E_{cu}$ )
A.	Basso	1
B.	Moderato	3
C.	Rilevante	7
D.	Alto	10

## ESITO DELLA VALUTAZIONE RISCHIO CHIMICO

Di seguito è riportato l'elenco delle mansioni addette ad attività lavorative che espongono ad agenti chimici e il relativo esito della valutazione del rischio.

### Lavoratori e Macchine

Mansione	ESITO DELLA VALUTAZIONE
1) Addetto alla formazione di massetto per pavimenti interni	Rischio sicuramente: "Irrilevante per la salute".
2) Addetto alla formazione intonaci interni tradizionali	Rischio sicuramente: "Irrilevante per la salute".
3) Addetto alla posa di pavimenti per interni in ceramica	Rischio sicuramente: "Irrilevante per la salute".
4) Addetto alla posa in opera di soglie, pedate, alzate in marmo	Rischio sicuramente: "Irrilevante per la salute".
5) Addetto alla rabboccatura e stilatura di vecchia muratura	Rischio sicuramente: "Irrilevante per la salute".
6) Addetto alla tinteggiatura di superfici interne	Rischio sicuramente: "Irrilevante per la salute".
7) Addetto alle operazioni di scuci e cuci	Rischio sicuramente: "Irrilevante per la salute".

## SCHEDE DI VALUTAZIONE RISCHIO CHIMICO

Le seguenti schede di valutazione del rischio chimico riportano l'esito della valutazione eseguita per singola attività lavorativa con l'individuazione delle mansioni addette, delle sorgenti di rischio e la relativa fascia di esposizione.

Le eventuali disposizioni relative alla sorveglianza sanitaria, all'informazione e formazione, all'utilizzo di dispositivi di protezione individuale e alle misure tecniche e organizzative sono riportate nel documento della sicurezza di cui il presente è un allegato.

### Tabella di correlazione Mansione - Scheda di valutazione

Mansione	Scheda di valutazione
Addetto alla formazione di massetto per pavimenti interni	SCHEDA N.1
Addetto alla formazione intonaci interni tradizionali	SCHEDA N.1
Addetto alla posa di pavimenti per interni in ceramica	SCHEDA N.1
Addetto alla posa in opera di soglie, pedate, alzate in marmo	SCHEDA N.1
Addetto alla rabboccatura e stilatura di vecchia muratura	SCHEDA N.1
Addetto alla tinteggiatura di superfici interne	SCHEDA N.1
Addetto alle operazioni di scuci e cuci	SCHEDA N.1

### SCHEDA N.1

Rischi per la salute dei lavoratori per impiego di agenti chimici in ogni tipo di procedimento, compresi la produzione, la manipolazione, l'immagazzinamento, il trasporto o l'eliminazione e il trattamento dei rifiuti, o che risultino da tale attività lavorativa.

Sorgente di rischio					
Pericolosità della sorgente	Esposizione inalatoria	Rischio inalatorio	Esposizione cutanea	Rischio cutaneo	Rischio chimico
[Pchim]	[Echim,in]	[Rchim,in]	[Echim,cu]	[Rchim,cu]	[Rchim]
<b>1) Sostanza utilizzata</b>					
1.00	3.00	3.00	3.00	3.00	4.24
<b>Fascia di appartenenza:</b>					
Rischio sicuramente: "Irrilevante per la salute".					
<b>Mansioni:</b>					
Addetto alla formazione di massetto per pavimenti interni; Addetto alla formazione intonaci interni tradizionali; Addetto alla posa di pavimenti per interni in ceramica; Addetto alla posa in opera di soglie, pedate, alzate in marmo; Addetto alla rabboccatura e stilatura					

Sorgente di rischio					
Pericolosità della sorgente	Esposizione inalatoria	Rischio inalatorio	Esposizione cutanea	Rischio cutaneo	Rischio chimico
[Pchim]	[Echim,in]	[Rchim,in]	[Echim,cu]	[Rchim,cu]	[Rchim]
di vecchia muratura; Addetto alla tinteggiatura di superfici interne; Addetto alle operazioni di scuci e cuci.					

### Dettaglio delle sorgenti di rischio:

#### 1) Sostanza utilizzata

##### Pericolosità ( $P_{chim}$ ):

---. Sostanze e preparati non classificati pericolosi e non contenenti nessuna sostanza pericolosa = 1.00.

##### Esposizione per via inalatoria ( $E_{chim,in}$ ):

- Proprietà chimico fisiche: Polvere fine;
- Quantitativi presenti: Da 1 Kg a inferiore di 10 Kg;
- Tipologia d'uso: Uso controllato;
- Tipologia di controllo: Ventilazione generale;
- Tempo d'esposizione: Inferiore di 15 min;
- Distanza dalla sorgente: Inferiore ad 1 m.

##### Esposizione per via cutanea ( $E_{chim,cu}$ ):

- Livello di contatto: Contatto accidentale;
- Tipologia d'uso: Uso controllato.

Macerata, 18/12/2018

Firma

---

# ALLEGATO "C"

**Comune di Macerata**  
Provincia di MC

## STIMA DEI COSTI DELLA SICUREZZA

(Allegato XV e art. 100 del D.Lgs. 9 aprile 2008, n. 81 e s.m.i.)  
(D.Lgs. 3 agosto 2009, n. 106)

**OGGETTO:** ARENA SFERISTERIO - PERCORSO MULTIMEDIALE

**COMMITTENTE:** Amministrazione Comunale di Macerata.

**CANTIERE:** P.zza N. Sauro, Macerata (MC)

Macerata, 18/12/2018

### IL COORDINATORE DELLA SICUREZZA

\_\_\_\_\_  
(Ingegnere Luchetti Tristano )

*per presa visione*

### IL COMMITTENTE

\_\_\_\_\_  
(Responsabile unico del procedimento Luchetti Tristano)

#### **Ingegnere Luchetti Tristano**

Piaggia Della Torre, 8  
62100 Macerata (MC)  
Tel.: 0733 256270 - Fax: \$EMPTY\_CSP\_10\$  
E-Mail: [tristano.luchetti@comune.macerata.it](mailto:tristano.luchetti@comune.macerata.it)

CerTus by Guido Cianciulli - Copyright ACCA software S.p.A.

Num.Ord. TARIFFA	DESIGNAZIONE DEI LAVORI	DIMENSIONI				Quantità	IMPORTI	
		par.ug.	lung.	larg.	H/peso		unitario	TOTALE
	<b>R I P O R T O</b>							
	<b>LAVORI A MISURA</b>							
1 01.01.130.00 1a	Recinzione del cantiere mediante pannelli mobili zincati, dimensione L 3.50 m , H 2.00 m, con maglia zincata e tubo perimetrale verticale di diametro mm 40; ancoraggio del pannello a terra tramite blocco in calcestruzzo ; per il primo mese. (par.ug.=8,00*3)	24,00				24,00		
	SOMMANO cad*mesi					24,00	73,85	1'772,40
2 01.03.001.00 1a	Accesso al cantiere realizzato con telaio in legno controventato e rete di plastica, ad uno o due battenti, alto non meno di 2,00 m, compreso il montaggio, la rimozione, il ritiro del materiale a fine lavori; per il primo mese.	3,00	5,00		2,000	30,00		
	SOMMANO m2/mese					30,00	17,18	515,40
3 01.07.001.00 1	Cassetta di primo soccorso. Contenuto : 1 telo triangolare TNT cm 96 x 96 x 136; 2 fasciature adesive cm 10x6; 1 paio di forbici cm 10; 1 pinza per medicazione; 1 confezione di cotone idrofilo g 20; 1 confezione da 10 cerotti assortiti; 2 bende di garza da cm 7; 1 rotolo di cerotto da m 5 x 2,5 cm; 1 paio di guanti protettivi; 2 buste compresse TNT sterili cm 10 x 10; 1 PIC 3 astuccio 8 salviette assortite; 1 pacchetto ghiaccio istantaneo; istruzioni di pronto soccorso.					1,00		
	SOMMANO cad.					1,00	14,30	14,30
4 01.08.001.00 7a	Estintore carrellato a polvere omologato, completo di cartello di segnalazione, nel prezzo è compresa la manutenzione prevista per Legge da effettuarsi periodicamente, da Kg 30 ; classe AB1C ; costo mensile. (par.ug.=3*1)	3,00				3,00		
	SOMMANO cad.*mesi					3,00	27,68	83,04
5 01.08.020.00 4a	Estintore carellato ad antride carbonica CO2 omologato, completo di cartello di segnalazione, nel prezzo è compresa la manutenzione prevista per Legge da effettuarsi periodicamente, da Kg 12 ; classe B10C ; costo mensile. (par.ug.=3*1)	3,00				3,00		
	SOMMANO cad.*mesi					3,00	65,42	196,26
6 02.10.200.00 1	Lanterna segnaletica a luce rossa fissa, con interruttore manuale, alimentata in B.T. a 6 volts o a batteria; costo mensile. (par.ug.=3*3)	9,00				9,00		
	SOMMANO cad.*mesi					9,00	0,70	6,30
7 04.13.002.00 1a	Segnaletica cantieristica di pericolo in alluminio, da parete, di forma triangolare, lato mm 140, spessore mm 0,5; distanza lettura max 4,00 metri; costo semestrale.					20,00		
	SOMMANO cad.*sem.					20,00	1,29	25,80
	<b>A R I P O R T A R E</b>							2'613,50

Num.Ord. TARIFFA	DESIGNAZIONE DEI LAVORI	DIMENSIONI				Quantità	IMPORTI	
		par.ug.	lung.	larg.	H/peso		unitario	TOTALE
	<b>RIPORTO</b>							2'613,50
8 04.13.020.00 1a	Segnaletica cantieristica di divieto in alluminio, da parete, di forma rettangolare, dimensione mm 180x120, spessore mm 0,5; distanza lettura max 4,00 metri; costo semestrale. (par.ug.=10*1)	10,00				10,00		
	<b>SOMMANO cad.*sem.</b>					10,00	2,66	26,60
9 04.13.160.00 1a	Cartello generico in alluminio, da parete, di forma rettangolare, spessore mm 0,5 ; dimensione mm 120x145; costo semestrale. (par.ug.=1*1)	1,00				1,00		
	<b>SOMMANO cad.*sem.</b>					1,00	2,52	2,52
10 08.35.040.00 2	Assemblea tra coordinatore della sicurezza in fase di esecuzione e responsabili della sicurezza delle imprese che concorrono ai lavori del cantiere sui contenuti dei piani di sicurezza e il coordinamento delle attività di prevenzione; costo ad personam.	2,00			3,000	6,00		
	<b>SOMMANO ora</b>					6,00	60,54	363,24
11 08.35.040.00 3	Assemblea del datore di lavoro con il responsabile della sicurezza dell'impresa sui contenuti dei piani di sicurezza e il coordinamento delle attività di prevenzione; costo ad personam.	2,00			3,000	6,00		
	<b>SOMMANO ora</b>					6,00	49,05	294,30
	<b>Parziale LAVORI A MISURA euro</b>							3'300,16
	<b>TOTALE euro</b>							3'300,16
	Macerata, 18/12/2018							
	<b>Il Tecnico</b>							
	----- ----- ----- ----- ----- ----- ----- ----- ----- ----- ----- ----- ----- ----- ----- ----- ----- ----- -----							
	<b>A RIPORTARE</b>							

# **FASCICOLO DELL'OPERA**

## **MODELLO SEMPLIFICATO**

(Decreto Interministeriale 9 settembre 2014, Allegato IV)

**OGGETTO:** ARENA SFERISTERIO - PERCORSO MULTIMEDIALE

**COMMITTENTE:** Amministrazione Comunale di Macerata.

**CANTIERE:** P.zza N. Sauro, Macerata (MC)

Macerata, 18/12/2018

**IL COORDINATORE DELLA SICUREZZA**

\_\_\_\_\_  
(Ingegnere Luchetti Tristano )

**Ingegnere Luchetti Tristano**

Piaggia Della Torre, 8  
62100 Macerata (MC)  
Tel.: 0733 256270  
E-Mail: [tristano.luchetti@comune.macerata.it](mailto:tristano.luchetti@comune.macerata.it)



STORICO DELLE REVISIONI
-------------------------

0	18/12/2018	PRIMA EMISSIONE	CSP	
<b>REV</b>	<b>DATA</b>	<b>DESCRIZIONE REVISIONE</b>	<b>REDAZIONE</b>	<b>Firma</b>

## Scheda I: Descrizione sintetica dell'opera ed individuazione dei soggetti interessati

### Descrizione sintetica dell'opera

Per la realizzazione del nuovo percorso museale sono previsti degli interventi di manutenzione straordinaria degli ambienti coinvolti. Di seguito sono descritte le opere previste.

#### a) LOGGIATO:

Verrà eseguito l'idrolavaggio dei paramenti murari in mattoni interni e di quelli esterni fino ad una quota di quattro metri. Si procederà con la ripresa delle zoccolature mediante scarnitura e stuccatura delle connessioni ed integrazione della porzione di accoltellato mancante. Verrà scalcinato l'intonaco delle pareti perimetrali ed eseguito un nuovo intonaco a calce. Verrà rimossa la vecchia tinteggiatura presente sulle volte a crociera e sulle pareti perimetrali e si procederà

ad eseguire una nuova tinteggiatura a calce, previa esecuzione di tasselli stratigrafici. Verranno restaurati i portoni in legno e le inferriate presenti sulle lunette superiori ed eseguita la pulizia ed il trattamento del pavimento in cotto.

#### b) ATRIO:

Si eseguirà la rimozione delle vecchie tinteggiature e la scalcinatura del vecchio intonaco sulle pareti perimetrali, previa esecuzione di tasselli stratigrafici, per poi procedere con la stesura del nuovo intonaco e della nuova tinteggiatura. E' previsto il riassetto dei controsoffitti ribassati non dipinti. Verranno restaurati i portoni in legno ed eseguita la pulizia ed il trattamento del pavimento in cotto. Inoltre verrà integrata la porzione di pavimentazione in cotto mancante nell'area retrostante il bar, che conduce alle vecchie botteghe. Nello stesso ambiente, ad oggi usato come ripostiglio, si provvederà alla rimessa in vista delle volte esistenti, previa demolizione delle tamponature presenti.

#### c) VANO SCALA:

Si eseguirà la rimozione delle vecchie tinteggiature, le eventuali riprese di intonaco e la nuova tinteggiatura. Tutta la pavimentazione in cotto verrà pulita e verrà steso un trattamento protettivo.

#### d) EX SALA CINEMA:

Verrà rimossa la vecchia tinteggiatura presente sulle pareti perimetrali e sul soffitto voltato e si procederà ad eseguire una nuova tinteggiatura a calce, previa esecuzione di tasselli stratigrafici. Saranno restaurati gli infissi in legno dei cinque

finestrone presenti sulla parete verso Piazza N. Sauro. Un ruolo centrale nel percorso di visita è dedicato all'allestimento della sala "ex cinema", che l'Amministrazione Comunale intende trasformare in una sala multimediale.

### Durata effettiva dei lavori

Inizio lavori:		Fine lavori:	
----------------	--	--------------	--

### Indirizzo del cantiere

Indirizzo:	P.zza N. Sauro				
CAP:	62100	Città:	Macerata	Provincia:	MC

Committente	
ragione sociale:	Amministrazione Comunale di Macerata
indirizzo:	Viale Trieste, 24 62100 Macerata [MC]
telefono:	0733 256270
<i>nella Persona di:</i>	
cognome e nome:	Luchetti Tristano
indirizzo:	Piaggia Della Torre, 8 62100 Macerata [MC]
cod.fisc.:	
tel.:	0733 256270

Progettista	
cognome e nome:	Luchetti Tristano
indirizzo:	Piaggia Della Torre,8 62100 Macerata [MC]

cod.fisc.:	
tel.:	0733 256270
mail.:	tristano.luchetti@comune.macerata.it

<b>Direttore dei Lavori</b>	
cognome e nome:	Luchetti Tristano
indirizzo:	Piaggia Della Torre, 8 62100 Macerata [MC]
cod.fisc.:	
tel.:	0733 256270
mail.:	tristano.luchetti@comune.macerata.it

<b>Responsabile dei Lavori</b>	
cognome e nome:	Luchetti Tristano
indirizzo:	Piaggia Della Torre, 8 62100 Macerata [MC]
cod.fisc.:	
tel.:	0733 256270
mail.:	tristano.luchetti@comune.macerata.it

<b>Coordinatore Sicurezza in fase di progettazione</b>	
cognome e nome:	Luchetti Tristano
indirizzo:	Piaggia Della Torre, 8 62100 Macerata [MC]
cod.fisc.:	
tel.:	0733 256270
mail.:	tristano.luchetti@comune.macerata.it

<b>Coordinatore Sicurezza in fase di esecuzione</b>	
cognome e nome:	Luchetti Tristano
indirizzo:	Piaggia Della Torre, 8 62100 Macerata [MC]
cod.fisc.:	
tel.:	0733 256270
mail.:	tristano.luchetti@comune.macerata.it

## Scheda II-1: Misure preventive e protettive in dotazione dell'opera ed ausiliarie

### 01 EDILIZIA

Rappresentano l'insieme delle unità tecnologiche e di tutti gli elementi tecnici del sistema edilizio che hanno la funzione di dividere e di configurare gli spazi interni ed esterni dello stesso sistema edilizio.

#### 01.01 Strutture in elevazione in muratura portante

Si definiscono strutture in elevazione gli insiemi degli elementi tecnici del sistema edilizio aventi la funzione di resistere alle azioni di varia natura agenti sulla parte di costruzione fuori terra, trasmettendole alle strutture di fondazione e quindi al terreno. In particolare le strutture verticali sono costituite dagli elementi tecnici con funzione di sostenere i carichi agenti, trasmettendoli verticalmente ad altre parti aventi funzione strutturale e ad esse collegate. In particolare le costruzioni in muratura sono strutture realizzate con sistemi di muratura in grado di sopportare azioni verticali ed orizzontali, collegati tra di loro da strutture di impalcato, orizzontali ai piani ed eventualmente inclinate in copertura, e da opere di fondazione.

##### 01.01.01 Murature portanti

Le murature sono costituite dall'assemblaggio organizzato ed efficace di elementi e malta e possono essere a singolo paramento, se la parete è senza cavità o giunti verticali continui nel suo piano, o a paramento doppio. In questo ultimo caso, se non è possibile considerare un comportamento monolitico si farà riferimento a normative di riconosciuta validità od a specifiche approvazioni del Servizio Tecnico Centrale su parere del Consiglio Superiore dei Lavori Pubblici. In particolare si tratta di murature composte da elementi squadri disposti in corsi successivi e collegati mediante strati orizzontali di malta.

#### Scheda II-1

Tipologia dei lavori	Codice scheda	01.01.01.01

Tipo di intervento	Rischi individuati
Interventi sulle strutture: Gli interventi riparativi dovranno effettuarsi a secondo del tipo di anomalia riscontrata e previa diagnosi delle cause del difetto accertato. [quando occorre]	Caduta dall'alto; Caduta di materiale dall'alto o a livello; Investimento, ribaltamento; Movimentazione manuale dei carichi; Punture, tagli, abrasioni; Scivolamenti, cadute a livello.

#### Informazioni per imprese esecutrici e lavoratori autonomi sulle caratteristiche tecniche dell'opera progettata e del luogo di lavoro

Punti critici	Misure preventive e protettive in dotazione dell'opera	Misure preventive e protettive ausiliarie
Accessi ai luoghi di lavoro		Ponteggi; Trabattelli; Scale.
Sicurezza dei luoghi di lavoro		Parapetti; Cintura di sicurezza; Imbracatura, cordini; Occhiali, visiere o schermi; Scarpe di sicurezza; Casco o elmetto; Guanti.
Impianti di alimentazione e di scarico	Prese elettriche a 220 V protette da differenziale magneto-termico	Impianto elettrico di cantiere; Impianto di adduzione di acqua.
Approvvigionamento e movimentazione materiali		Zone stoccaggio materiali.
Approvvigionamento e movimentazione attrezzature		Deposito attrezzature.
Igiene sul lavoro	Saracinesche per l'intercettazione dell'acqua potabile	Gabinetti; Locali per lavarsi.
Interferenze e protezione terzi		Recinzioni di cantiere; Segnaletica di sicurezza; Giubbotti ad alta visibilità.

Tavole Allegate	
-----------------	--

## 01.01.02 Volte in muratura

Gli elementi caratterizzanti di una volta sono la concavità interna e il fatto di essere una struttura spingente, cioè che, come l'arco, genera spinte laterali che devono essere annullate da contrafforti o elementi di trazione. Con l'arco ha molti elementi in comune, sia nella nomenclatura, sia nella statica che nei metodi di costruzione. Le volte si distinguono in volte semplici, con una sola superficie curva di intradosso, o composte, con più superfici in concorso. In particolare sono volte semplici le seguenti: volta a botte (la volta più semplice), volta a vela e volta a cupola. Sono definite volte composte le seguenti: volta a crociera (diffusissima, generata dall'intersezione di due volte a botte uguali), volta a lunetta (intersezione di due volte a botte aventi raggio diverso), volta a padiglione (volta a crociera senza gli archi perimetrali), volta a schifo (volta a padiglione sezionata da un piano orizzontale) e volta a crociera gotica.

### Scheda II-1

<b>Tipologia dei lavori</b>	<b>Codice scheda</b>	01.01.02.01
-----------------------------	----------------------	-------------

<b>Tipo di intervento</b>	<b>Rischi individuati</b>
Interventi sulle strutture: Gli interventi riparativi dovranno effettuarsi a secondo del tipo di anomalia riscontrata e previa diagnosi delle cause del difetto accertato. [quando occorre]	Caduta dall'alto; Caduta di materiale dall'alto o a livello; Investimento, ribaltamento; Movimentazione manuale dei carichi; Punture, tagli, abrasioni; Scivolamenti, cadute a livello.

### Informazioni per imprese esecutrici e lavoratori autonomi sulle caratteristiche tecniche dell'opera progettata e del luogo di lavoro

<b>Punti critici</b>	<b>Misure preventive e protettive in dotazione dell'opera</b>	<b>Misure preventive e protettive ausiliarie</b>
Accessi ai luoghi di lavoro		Ponteggi; Trabattelli; Scale.
Sicurezza dei luoghi di lavoro		Parapetti; Cintura di sicurezza; Imbracatura, cordini; Occhiali, visiere o schermi; Scarpe di sicurezza; Casco o elmetto; Guanti.
Impianti di alimentazione e di scarico	Prese elettriche a 220 V protette da differenziale magneto-termico	Impianto elettrico di cantiere; Impianto di adduzione di acqua.
Approvvigionamento e movimentazione materiali		Zone stoccaggio materiali.
Approvvigionamento e movimentazione attrezzature		Deposito attrezzature.
Igiene sul lavoro	Saracinesche per l'intercettazione dell'acqua potabile	Gabinetti; Locali per lavarsi.
Interferenze e protezione terzi		Recinzioni di cantiere; Segnaletica di sicurezza; Giubbotti ad alta visibilità.

### Tavole Allegate

## 01.02 Pareti interne

Insieme degli elementi tecnici verticali del sistema edilizio aventi funzione di dividere, conformare ed articolare gli spazi interni dell'organismo edilizio.

### 01.02.01 Lastre di cartongesso

Le lastre di cartongesso sono realizzate con materiale costituito da uno strato di gesso di cava racchiuso fra due fogli di cartone speciale resistente ed aderente. Il mercato offre vari prodotti diversi per tipologia. Gli elementi di cui è composto sono estremamente naturali tanto da renderlo un prodotto ecologico, che bene si inserisce nelle nuove esigenze di costruzione. Le lastre di cartongesso sono create per soddisfare qualsiasi tipo di soluzione, le troviamo di tipo standard per la realizzazione normale, di tipo ad alta flessibilità per la realizzazione delle superfici curve, di tipo antifluco trattate con vermiculite o cartoni ignifughi classificate in Classe 1 o 0 di reazione al fuoco, di tipo idrofugo con elevata resistenza all'umidità o al vapore acqueo, di tipo fonoisolante o ad alta resistenza termica che, accoppiate a pannello isolante in fibre o polistirene estruso, permettono di creare delle contropareti di tamponamento che risolvono i problemi di condensa o umidità, migliorando notevolmente le condizioni climatiche dell'ambiente. Le lastre vengono

fissate con viti autofilettanti a strutture metalliche in lamiera di acciaio zincato, o nel caso delle contropareti, fissate direttamente sulla parete esistente con colla e tasselli, le giunzioni sono sigillate e rasate con apposito stucco e banda.

#### Scheda II-1

<b>Tipologia dei lavori</b>	<b>Codice scheda</b>	01.02.01.01
Manutenzione		

<b>Tipo di intervento</b>	<b>Rischi individuati</b>
Riparazione: Riparazione di eventuali fessurazioni o crepe mediante la chiusura delle stesse con gesso. Riparazione e rifacimento dei rivestimenti. [quando occorre]	Caduta dall'alto; Caduta di materiale dall'alto o a livello; Punture, tagli, abrasioni; Scivolamenti, cadute a livello; Getti, schizzi.

<b>Informazioni per imprese esecutrici e lavoratori autonomi sulle caratteristiche tecniche dell'opera progettata e del luogo di lavoro</b>

Punti critici	Misure preventive e protettive in dotazione dell'opera	Misure preventive e protettive ausiliarie
Accessi ai luoghi di lavoro		Trabattelli.
Sicurezza dei luoghi di lavoro		Parapetti; Occhiali, visiere o schermi; Scarpe di sicurezza; Casco o elmetto; Guanti.
Impianti di alimentazione e di scarico	Prese elettriche a 220 V protette da differenziale magneto-termico	
Approvvigionamento e movimentazione materiali		Zone stoccaggio materiali.
Approvvigionamento e movimentazione attrezzature		Deposito attrezzature.
Igiene sul lavoro	Saracinesche per l'intercettazione dell'acqua potabile	Gabinetti; Locali per lavarsi.
Interferenze e protezione terzi		

<b>Tavole Allegate</b>	
------------------------	--

## 01.03 Rivestimenti interni

Si tratta di strati funzionali, facenti parte delle chiusure verticali, la cui funzione principale è quella di proteggere il sistema di chiusure interne dalle sollecitazioni interne degli edifici e di assicurare un aspetto uniforme ed ornamentale degli ambienti.

### 01.03.01 Intonaco

Si tratta di un sottile strato di malta la cui funzione è quella di rivestimento nelle strutture edilizie. Svolge inoltre la funzione di protezione dai fattori ambientali è allo stesso tempo protettiva e decorativa. Il rivestimento a intonaco è comunque una superficie che va rinnovata periodicamente e in condizioni normali esso fornisce prestazioni accettabili per 20 - 30 anni. La malta per intonaco è costituita da leganti (cemento, calce idraulica, calce aerea, gesso), da inerti (sabbia) e da acqua nelle giuste proporzioni a secondo del tipo di intonaco; vengono, in alcuni casi, inoltre aggiunti all'impasto additivi che restituiscono all'intonaco particolari qualità a secondo del tipo d'impiego. Nell'intonaco tradizionale a tre strati il primo, detto rinzaffo, svolge la funzione di aggrappo al supporto e di grossolano livellamento; il secondo, detto arriccio, costituisce il corpo dell'intonaco la cui funzione è di resistenza meccanica e di tenuta all'acqua; il terzo strato, detto finitura, rappresenta la finitura superficiale e contribuisce a creare una prima barriera la cui funzione è quella di opporsi alla penetrazione dell'acqua e delle sostanze aggressive. Gli intonaci per interni possono suddividersi in intonaci ordinari e intonaci speciali. A loro volta i primi possono ulteriormente suddividersi in intonaci miscelati in cantiere ed in intonaci premiscelati; i secondi invece in intonaci additivati, intonaci a stucco o lucidi, intonaci plastici o rivestimenti plastici continui ed infine intonaci monostrato.

#### Scheda II-1

<b>Tipologia dei lavori</b>	<b>Codice scheda</b>	01.03.01.01
Manutenzione		

<b>Tipo di intervento</b>	<b>Rischi individuati</b>
Pulizia delle superfici: Pulizia delle superfici mediante lavaggio ad acqua e detersivi adatti al tipo di intonaco. Rimozioni di macchie, o depositi superficiali mediante spazzolatura o mezzi meccanici. [quando occorre]	Inalazione polveri, fibre.

<b>Informazioni per imprese esecutrici e lavoratori autonomi sulle caratteristiche tecniche dell'opera progettata e del luogo di lavoro</b>

<b>Punti critici</b>	<b>Misure preventive e protettive in dotazione dell'opera</b>	<b>Misure preventive e protettive ausiliarie</b>
Accessi ai luoghi di lavoro		Trabattelli; Ponti su cavalletti.
Sicurezza dei luoghi di lavoro		Parapetti; Scarpe di sicurezza; Maschera antipolvere, apparecchi filtranti o isolanti.
Impianti di alimentazione e di scarico	Prese elettriche a 220 V protette da differenziale magneto-termico	
Approvvigionamento e movimentazione materiali		Zone stoccaggio materiali.
Approvvigionamento e movimentazione attrezzature		Deposito attrezzature.
Igiene sul lavoro	Saracinesche per l'intercettazione dell'acqua potabile	Gabinetti; Locali per lavarsi.
Interferenze e protezione terzi		

<b>Tavole Allegate</b>

#### Scheda II-1

<b>Tipologia dei lavori</b>	<b>Codice scheda</b>	01.03.01.02
Manutenzione		

<b>Tipo di intervento</b>	<b>Rischi individuati</b>
Sostituzione delle parti più soggette ad usura: Sostituzione delle parti più soggette ad usura o altre forme di degrado mediante l'asportazione delle aree più degradate, pulizia delle parti sottostanti mediante spazzolatura e preparazione della base di sottofondo previo lavaggio. Ripresa dell'area con materiali adeguati e/o comunque simili all'intonaco originario ponendo particolare attenzione a non alterare l'aspetto visivo cromatico delle superfici. [quando occorre]	Caduta dall'alto; Scivolamenti, cadute a livello; Inalazione polveri, fibre.

<b>Informazioni per imprese esecutrici e lavoratori autonomi sulle caratteristiche tecniche dell'opera progettata e del luogo di lavoro</b>

<b>Punti critici</b>	<b>Misure preventive e protettive in dotazione dell'opera</b>	<b>Misure preventive e protettive ausiliarie</b>
Accessi ai luoghi di lavoro		Trabattelli; Ponti su cavalletti.
Sicurezza dei luoghi di lavoro		Parapetti; Scarpe di sicurezza; Maschera antipolvere, apparecchi filtranti o isolanti.
Impianti di alimentazione e di scarico	Prese elettriche a 220 V protette da differenziale magneto-termico	
Approvvigionamento e movimentazione materiali		Zone stoccaggio materiali.
Approvvigionamento e movimentazione attrezzature		Deposito attrezzature.
Igiene sul lavoro	Saracinesche per l'intercettazione dell'acqua potabile	Gabinetti; Locali per lavarsi.

Interferenze e protezione terzi		
---------------------------------	--	--

<b>Tavole Allegate</b>	
------------------------	--

## 01.03.02 Tinteggiature e decorazioni

La vasta gamma delle tinteggiature o pitture varia a secondo delle superficie e degli ambienti dove trovano utilizzazione. Per gli ambienti interni di tipo rurale si possono distinguere le pitture a calce, le pitture a colla, le idropitture, le pitture ad olio; per gli ambienti di tipo urbano si possono distinguere le pitture alchidiche, le idropitture acrilviniliche (tempere); per le tipologie industriali si hanno le idropitture acriliche, le pitture silconiche, le pitture epossidiche, le pitture viniliche, ecc. Le decorazioni trovano il loro impiego particolarmente per gli elementi di finitura interna o comunque a vista. La vasta gamma di materiali e di forme varia a secondo dell'utilizzo e degli ambienti d'impiego. Possono essere elementi prefabbricati, lapidei, gessi, laterizi, ecc.

### Scheda II-1

<b>Tipologia dei lavori</b>	<b>Codice scheda</b>	01.03.02.01
Manutenzione		

<b>Tipo di intervento</b>	<b>Rischi individuati</b>
Ritinteggiatura coloritura: Ritinteggiature delle superfici con nuove pitture previa carteggiatura e sverniciatura, stuccatura dei paramenti e preparazione del fondo mediante applicazione, se necessario, di prevernici fissanti. Le modalità di ritinteggiatura, i prodotti, le attrezzature variano comunque in funzione delle superfici e dei materiali costituenti. [quando occorre]	Caduta dall'alto; Scivolamenti, cadute a livello; Inalazione polveri, fibre.

### Informazioni per imprese esecutrici e lavoratori autonomi sulle caratteristiche tecniche dell'opera progettata e del luogo di lavoro

<b>Punti critici</b>	<b>Misure preventive e protettive in dotazione dell'opera</b>	<b>Misure preventive e protettive ausiliarie</b>
Accessi ai luoghi di lavoro		Trabattelli; Ponti su cavalletti.
Sicurezza dei luoghi di lavoro		Parapetti; Scarpe di sicurezza; Guanti; Maschera antipolvere, apparecchi filtranti o isolanti.
Impianti di alimentazione e di scarico	Prese elettriche a 220 V protette da differenziale magneto-termico	
Approvvigionamento e movimentazione materiali		Zone stoccaggio materiali.
Approvvigionamento e movimentazione attrezzature		Deposito attrezzature.
Igiene sul lavoro	Saracinesche per l'intercettazione dell'acqua potabile	Gabinetti; Locali per lavarsi.
Interferenze e protezione terzi		

<b>Tavole Allegate</b>	
------------------------	--

### Scheda II-1

<b>Tipologia dei lavori</b>	<b>Codice scheda</b>	01.03.02.02
Manutenzione		

<b>Tipo di intervento</b>	<b>Rischi individuati</b>
Sostituzione degli elementi decorativi degradati: Sostituzione degli elementi decorativi usurati o rotti con altri analoghi o se non possibile riparazione dei medesimi con tecniche appropriate tali da non alterare gli aspetti geometrici-cromatici delle superfici di facciata. Sostituzione e verifica dei relativi ancoraggi. [quando	Caduta dall'alto; Scivolamenti, cadute a livello; Inalazione polveri, fibre.



occorre]

**Informazioni per imprese esecutrici e lavoratori autonomi sulle caratteristiche tecniche dell'opera progettata e del luogo di lavoro**

Punti critici	Misure preventive e protettive in dotazione dell'opera	Misure preventive e protettive ausiliarie
Accessi ai luoghi di lavoro		Trabattelli; Ponti su cavalletti.
Sicurezza dei luoghi di lavoro		Parapetti; Scarpe di sicurezza; Guanti; Maschera antipolvere, apparecchi filtranti o isolanti.
Impianti di alimentazione e di scarico	Prese elettriche a 220 V protette da differenziale magneto-termico	
Approvvigionamento e movimentazione materiali		Zone stoccaggio materiali.
Approvvigionamento e movimentazione attrezzature		Deposito attrezzature.
Igiene sul lavoro	Saracinesche per l'intercettazione dell'acqua potabile	Gabinetti; Locali per lavarsi.
Interferenze e protezione terzi		

**Tavole Allegate**

## 01.04 Infissi interni

Gli infissi interni hanno per scopo quello di permettere il controllo della comunicazione tra gli spazi interni dell'organismo edilizio. In particolare l'utilizzazione dei vari ambienti in modo da permettere o meno il passaggio di persone, cose, luce naturale ed aria tra i vari ambienti interni.

### 01.04.01 Porte

Le porte hanno funzione di razionalizzare l'utilizzazione dei vari spazi in modo da regolare il passaggio di persone, cose, luce naturale ed aria fra ambienti adiacenti, oltre che funzioni di ordine estetico e architettonico. La presenza delle porte a secondo della posizione e delle dimensioni determina lo svolgimento delle varie attività previste negli spazi di destinazione. In commercio esiste un'ampia gamma di tipologie diverse sia per materiale (legno, metallo, plastica, vetro, ecc.) che per tipo di apertura (a rotazione, a ventola, scorrevole, a tamburo, ripiegabile, a fisarmonica, basculante, a scomparsa). Le porte interne sono costituite da: a) anta o battente (l'elemento apribile); b) telaio fisso (l'elemento fissato al controtelaio che contorna la porta e la sostiene per mezzo di cerniere); c) battuta (la superficie di contatto tra telaio fisso e anta mobile); d) cerniera (l'elemento che sostiene l'anta e ne permette la rotazione rispetto al telaio fisso); e) controtelaio (formato da due montanti ed una traversa è l'elemento fissato alla parete che consente l'alloggio al telaio); f) montante (l'elemento verticale del telaio o del controtelaio); g) traversa (l'elemento orizzontale del telaio o del controtelaio).

**Scheda II-1**

Tipologia dei lavori	Codice scheda	01.04.01.01
Manutenzione		

Tipo di intervento	Rischi individuati
Lubrificazione serrature, cerniere: Lubrificazione ed ingrassaggio delle serrature e cerniere con prodotti siliconici, verifica del corretto funzionamento. [con cadenza ogni 6 mesi]	Movimentazione manuale dei carichi; Urti, colpi, impatti, compressioni.

**Informazioni per imprese esecutrici e lavoratori autonomi sulle caratteristiche tecniche dell'opera progettata e del luogo di lavoro**

Punti critici	Misure preventive e protettive in	Misure preventive e protettive ausiliarie
---------------	-----------------------------------	---

dotazione dell'opera		
Accessi ai luoghi di lavoro		
Sicurezza dei luoghi di lavoro		Scarpe di sicurezza; Guanti.
Impianti di alimentazione e di scarico	Prese elettriche a 220 V protette da differenziale magneto-termico	
Approvvigionamento e movimentazione materiali		
Approvvigionamento e movimentazione attrezzature		
Igiene sul lavoro	Saracinesche per l'intercettazione dell'acqua potabile	
Interferenze e protezione terzi		

<b>Tavole Allegate</b>
------------------------

**Scheda II-1**

Tipologia dei lavori	Codice scheda
Manutenzione	01.04.01.02

Tipo di intervento	Rischi individuati
Ripristino protezione verniciatura parti in legno: Ripristino della protezione di verniciatura previa asportazione del vecchio strato per mezzo di carte abrasive leggere ed otturazione con stucco per legno di eventuali fessurazioni. Applicazione di uno strato impregnante e rinnovo, a pennello, dello strato protettivo con l'impiego di prodotti idonei al tipo di legno. [con cadenza ogni 2 anni]	Movimentazione manuale dei carichi; Urti, colpi, impatti, compressioni; Inalazione fumi, gas, vapori; Inalazione polveri, fibre.

<b>Informazioni per imprese esecutrici e lavoratori autonomi sulle caratteristiche tecniche dell'opera progettata e del luogo di lavoro</b>
---

Punti critici	Misure preventive e protettive in dotazione dell'opera	Misure preventive e protettive ausiliarie
Accessi ai luoghi di lavoro		
Sicurezza dei luoghi di lavoro		Scarpe di sicurezza; Guanti; Maschera antipolvere, apparecchi filtranti o isolanti.
Impianti di alimentazione e di scarico	Prese elettriche a 220 V protette da differenziale magneto-termico	
Approvvigionamento e movimentazione materiali		
Approvvigionamento e movimentazione attrezzature		
Igiene sul lavoro	Saracinesche per l'intercettazione dell'acqua potabile	
Interferenze e protezione terzi		

<b>Tavole Allegate</b>
------------------------

**Scheda II-1**

Tipologia dei lavori	Codice scheda
Manutenzione	01.04.01.03

Tipo di intervento	Rischi individuati
Regolazione telai: Regolazione del fissaggio dei telai ai controtelai. [con cadenza ogni anno]	Movimentazione manuale dei carichi; Urti, colpi, impatti, compressioni.

**Informazioni per imprese esecutrici e lavoratori autonomi sulle caratteristiche tecniche dell'opera progettata e del luogo di lavoro**

Punti critici	Misure preventive e protettive in dotazione dell'opera	Misure preventive e protettive ausiliarie
Accessi ai luoghi di lavoro		
Sicurezza dei luoghi di lavoro		Scarpe di sicurezza; Guanti.
Impianti di alimentazione e di scarico	Prese elettriche a 220 V protette da differenziale magneto-termico	
Approvvigionamento e movimentazione materiali		
Approvvigionamento e movimentazione attrezzature		
Igiene sul lavoro	Saracinesche per l'intercettazione dell'acqua potabile	
Interferenze e protezione terzi		

**Tavole Allegate**

## 01.05 Controsoffitti

I controsoffitti sono sistemi di finiture tecniche in elementi modulari leggeri. Essi possono essere direttamente fissati al solaio o appesi ad esso tramite elementi di sostegno. Essi hanno inoltre la funzione di controllare la definizione morfologica degli ambienti attraverso la possibilità di progettare altezze e volumi e talvolta di nascondere la distribuzione di impianti tecnologici nonché da contribuire all'isolamento acustico degli ambienti. Gli strati funzionali dei controsoffitti possono essere composti da vari elementi i materiali diversi quali: a) pannelli (fibra, fibra a matrice cementizia, fibra minerale ceramizzato, fibra rinforzato, gesso, gesso fibrorinforzato, gesso rivestito, profilati in lamierino d'acciaio, stampati in alluminio, legno, PVC); b) doghe (PVC, altre materie plastiche, profilati in lamierino d'acciaio, profilati in lamierino di alluminio); c) lamellari (PVC, altre materie plastiche, profilati in lamierino d'acciaio, profilati in lamierino di alluminio, lastre metalliche); d) grigliati (elementi di acciaio, elementi di alluminio, elementi di legno, stampati di resine plastiche e simili); e) cassettoni (legno). Inoltre essi possono essere chiusi non ispezionabili, chiusi ispezionabili e aperti.

### 01.05.01 Controsoffitti in legno

I controsoffitti in legno vengono utilizzati in ambienti particolari per il suo aspetto naturale ideale per la decorazione interna ed esterna. Tra le diverse tipologie in versione liscia o perforata, laminati o impiallacciati si possono trovare sul mercato: a) pannelli in MDF rivestiti in melammina o in legno naturale; b) pannelli in compensati e compensati fenolici; c) pannelli ad alta densità.

**Scheda II-1**

Tipologia dei lavori	Codice scheda
Manutenzione	01.05.01.01

Tipo di intervento	Rischi individuati
Sostituzione elementi: Sostituzione degli elementi degradati, rotti e/o mancanti con elementi analoghi. [quando occorre]	Caduta dall'alto; Caduta di materiale dall'alto o a livello; Punture, tagli, abrasioni; Scivolamenti, cadute a livello; Seppellimento, sprofondamento; Inalazione polveri, fibre.

**Informazioni per imprese esecutrici e lavoratori autonomi sulle caratteristiche tecniche dell'opera progettata e del luogo di lavoro**

Punti critici	Misure preventive e protettive in dotazione dell'opera	Misure preventive e protettive ausiliarie
Accessi ai luoghi di lavoro		Ponteggi; Trabattelli.
Sicurezza dei luoghi di lavoro		Parapetti; Occhiali, visiere o schermi; Scarpe di sicurezza; Casco o elmetto; Guanti;

		Maschera antipolvere, apparecchi filtranti o isolanti.
Impianti di alimentazione e di scarico	Prese elettriche a 220 V protette da differenziale magneto-termico	
Approvvigionamento e movimentazione materiali		
Approvvigionamento e movimentazione attrezzature		
Igiene sul lavoro	Saracinesche per l'intercettazione dell'acqua potabile	
Interferenze e protezione terzi		Recinzioni di cantiere; Segnaletica di sicurezza.

<b>Tavole Allegate</b>	
------------------------	--

## 01.06 Balconi e logge

Si tratta di insiemi di elementi tecnici orizzontali, con forme e geometrie diverse, praticabili con funzione di affaccio su spazi aperti rispetto alle facciate. I balconi svolgono anche funzione abitativa in quanto estensione verso l'esterno degli spazi interni. In particolare i balconi possono assumere tipologie a sporto, in linea, segmentati, sfalsati o di rientranza rispetto al fronte di veduta degli edifici. O ancora, pensili, in continuità, sospesi, ecc.. I balconi possono inoltre distinguersi in: a) balconi con struttura indipendente; b) balconi con struttura semi-dipendente; c) balconi portati (b. a mensola, b. in continuità, b. pensili, b. sospesi). In fase di progettazione vanno considerate tutte quelle operazioni indispensabili agli interventi di manutenzione (raggiungibilità, manutenibilità, ecc.). Controllare periodicamente l'integrità delle superfici dei rivestimenti attraverso valutazioni visive mirate a riscontrare anomalie evidenti. Interventi mirati al mantenimento dell'efficienza e/o alla sostituzione degli elementi di protezione e separazione quali: a) frontalini; b) ringhiere; c) balaustre; d) corrimano; e) sigillature; f) vernici protettive; g) saldature.

### 01.06.01 Parapetti e ringhiere in metallo

Si tratta di elementi esterni di delimitazione di balconi, logge o passerelle, la cui funzione è quella di protezione dalle cadute verso spazi vuoti. I parapetti possono essere pieni o con vuoti. Sono generalmente costituiti da telai realizzati mediante elementi metallici pieni, aperti o scatolari saldati e conformati tra loro. Possono generalmente essere accoppiati ad altri materiali. In genere le ringhiere possono essere accoppiate alla soletta e/o altro elemento orizzontale mediante: a) semplice appoggio; b) ancoraggio alla muratura perimetrale; c) ancoraggio alla soletta (al bordo esterno, all'intradosso); c) pilastri di ancoraggio.

#### Scheda II-1

<b>Tipologia dei lavori</b>	<b>Codice scheda</b>	01.06.01.01
Manutenzione		

<b>Tipo di intervento</b>	<b>Rischi individuati</b>
Sistemazione generale: Rifacimento degli strati di protezione con materiali idonei ai tipi di superfici previa rimozione di eventuale formazione di corrosione localizzata. Ripristino della stabilità nei punti di aggancio a parete o ad altri elementi. Ripristino delle altezze d'uso e di sicurezza. Sostituzione di eventuali parti mancanti o deformate. [quando occorre]	Caduta dall'alto; Caduta di materiale dall'alto o a livello; Elettrocuzione; Movimentazione manuale dei carichi; Urti, colpi, impatti, compressioni.

#### Informazioni per imprese esecutrici e lavoratori autonomi sulle caratteristiche tecniche dell'opera progettata e del luogo di lavoro

<b>Punti critici</b>	<b>Misure preventive e protettive in dotazione dell'opera</b>	<b>Misure preventive e protettive ausiliarie</b>
Accessi ai luoghi di lavoro		Ponteggi; Trabattelli; Ponti su cavalletti; Andatoie e passerelle.
Sicurezza dei luoghi di lavoro		Parapetti; Impianti di adduzione di energia di qualsiasi tipo; Cintura di sicurezza, imbracatura, cordini; Scarpe di sicurezza; Casco o elmetto; Guanti.

Impianti di alimentazione e di scarico	Prese elettriche a 220 V protette da differenziale magneto-termico	
Approvvigionamento e movimentazione materiali		Zone stoccaggio materiali.
Approvvigionamento e movimentazione attrezzature		Deposito attrezzature.
Igiene sul lavoro	Saracinesche per l'intercettazione dell'acqua potabile	
Interferenze e protezione terzi		Segnaletica di sicurezza.

#### Tavole Allegate

## 01.07 Pavimentazioni interne

Le pavimentazioni fanno parte delle partizioni interne orizzontali e ne costituiscono l'ultimo strato funzionale. In base alla morfologia del rivestimento possono suddividersi in continue (se non sono nel loro complesso determinabili sia morfologicamente che dimensionalmente) e discontinue (quelle costituite da elementi con dimensioni e morfologia ben precise). La loro funzione, oltre a quella protettiva, è quella di permettere il transito ai fruitori dell'organismo edilizio e la relativa resistenza ai carichi. Importante è che la superficie finale dovrà risultare perfettamente piana con tolleranze diverse a secondo del tipo di rivestimento e della destinazione d'uso degli ambienti. Gli spessori variano in funzione al traffico previsto in superficie. La scelta degli elementi, il materiale, la posa, il giunto, le fughe, gli spessori, l'isolamento, le malte, i collanti, gli impasti ed i fissaggi variano in funzione degli ambienti e del loro impiego. Le pavimentazioni interne possono essere di tipo: a) cementizio; b) lapideo; c) resinoso; d) resiliente; e) tessile; f) ceramico; g) lapideo di cava; h) lapideo in conglomerato; i) ligneo.

### 01.07.01 Rivestimenti in cotto

I rivestimenti in cotto vengono prodotti mediante cottura a 1100°C circa di un impasto di argille selezionate. La cottura dà luogo a un prodotto dalla massa porosa e compatta in cui la parte vetrosa è presente in minima parte e svolge funzione di legante. Tale processo restituisce al prodotto la caratteristica colorazione con sfumature del rosso. Sul mercato sono presenti prodotti come il cotto rustico, cotto toscano, cotto fiorentino, cotto veneto, ecc.

#### Scheda II-1

Tipologia dei lavori	Codice scheda	01.07.01.01
Manutenzione		

Tipo di intervento	Rischi individuati
Pulizia delle superfici: Pulizia e rimozione dello sporco superficiale mediante lavaggio, ed eventualmente spazzolatura, degli elementi con detergenti adatti al tipo di rivestimento. [quando occorre]	Elettrocuzione; Punture, tagli, abrasioni; Urti, colpi, impatti, compressioni; Getti, schizzi; Inalazione polveri, fibre.

#### Informazioni per imprese esecutrici e lavoratori autonomi sulle caratteristiche tecniche dell'opera progettata e del luogo di lavoro

Punti critici	Misure preventive e protettive in dotazione dell'opera	Misure preventive e protettive ausiliarie
Accessi ai luoghi di lavoro		
Sicurezza dei luoghi di lavoro		Occhiali, visiere o schermi; Scarpe di sicurezza; Guanti; Maschera antipolvere, apparecchi filtranti o isolanti.
Impianti di alimentazione e di scarico	Prese elettriche a 220 V protette da differenziale magneto-termico	
Approvvigionamento e movimentazione materiali		
Approvvigionamento e movimentazione attrezzature		
Igiene sul lavoro	Saracinesche per l'intercettazione dell'acqua	

	potabile	
Interferenze e protezione terzi		Segnaletica di sicurezza.

<b>Tavole Allegate</b>	
------------------------	--

**Scheda II-1**

<b>Tipologia dei lavori</b>	<b>Codice scheda</b>	01.07.01.02
Manutenzione		

<b>Tipo di intervento</b>	<b>Rischi individuati</b>
Pulizia e reintegro giunti: Pulizia dei giunti mediante spazzolatura manuale. Reintegro dei giunti degradati mediante nuova listellatura. [quando occorre]	Elettrocuzione; Punture, tagli, abrasioni; Urti, colpi, impatti, compressioni; Getti, schizzi; Inalazione polveri, fibre.

<b>Informazioni per imprese esecutrici e lavoratori autonomi sulle caratteristiche tecniche dell'opera progettata e del luogo di lavoro</b>

<b>Punti critici</b>	<b>Misure preventive e protettive in dotazione dell'opera</b>	<b>Misure preventive e protettive ausiliarie</b>
Accessi ai luoghi di lavoro		
Sicurezza dei luoghi di lavoro		Occhiali, visiere o schermi; Scarpe di sicurezza; Guanti; Maschera antipolvere, apparecchi filtranti o isolanti.
Impianti di alimentazione e di scarico	Prese elettriche a 220 V protette da differenziale magneto-termico	
Approvvigionamento e movimentazione materiali		
Approvvigionamento e movimentazione attrezzature		
Igiene sul lavoro	Saracinesche per l'intercettazione dell'acqua potabile	
Interferenze e protezione terzi		Segnaletica di sicurezza.

<b>Tavole Allegate</b>	
------------------------	--

**Scheda II-1**

<b>Tipologia dei lavori</b>	<b>Codice scheda</b>	01.07.01.03
Manutenzione		

<b>Tipo di intervento</b>	<b>Rischi individuati</b>
Sostituzione degli elementi degradati: Sostituzione degli elementi usurati, rotti, sollevati o scollati con altri analoghi previa preparazione del sottostante piano di posa. Reintegro dei giunti degradati mediante nuova listellatura. [quando occorre]	Elettrocuzione; Movimentazione manuale dei carichi; Punture, tagli, abrasioni; Urti, colpi, impatti, compressioni; Getti, schizzi; Inalazione fumi, gas, vapori; Inalazione polveri, fibre.

<b>Informazioni per imprese esecutrici e lavoratori autonomi sulle caratteristiche tecniche dell'opera progettata e del luogo di lavoro</b>

<b>Punti critici</b>	<b>Misure preventive e protettive in dotazione dell'opera</b>	<b>Misure preventive e protettive ausiliarie</b>
Accessi ai luoghi di lavoro		
Sicurezza dei luoghi di lavoro		Occhiali, visiere o schermi; Scarpe di sicurezza; Guanti; Maschera antipolvere, apparecchi filtranti o isolanti.

Impianti di alimentazione e di scarico	Prese elettriche a 220 V protette da differenziale magneto-termico	
Approvvigionamento e movimentazione materiali		
Approvvigionamento e movimentazione attrezzature		
Igiene sul lavoro	Saracinesche per l'intercettazione dell'acqua potabile	
Interferenze e protezione terzi		Segnaletica di sicurezza;

<b>Tavole Allegate</b>	
------------------------	--

Scheda II-3: Informazioni sulle misure preventive e protettive in dotazione dell'opera necessarie per pianificare la realizzazione in condizioni di sicurezza e modalità di utilizzo e di controllo dell'efficienza delle stesse

**Scheda II-3**

<b>Codice scheda</b>	MP001						
<b>Interventi di manutenzione da effettuare</b>	<b>Periodicità interventi</b>	<b>Informazioni necessarie per pianificarne la realizzazione in sicurezza</b>	<b>Misure preventive e protettive in dotazione dell'opera previste</b>	<b>Verifiche e controlli da effettuare</b>	<b>Periodicità controlli</b>	<b>Modalità di utilizzo in condizioni di sicurezza</b>	<b>Rif. scheda II:</b>
1) Sostituzione delle prese.	1) a guasto	Da realizzarsi durante la fase di messa in opera di tutto l'impianto elettrico.	Prese elettriche a 220 V protette da differenziale magneto-termico	1) Verifica e stato di conservazione delle prese	1) 1 anni	Autorizzazione del responsabile dell'edificio. Utilizzare solo utensili elettrici portatili del tipo a doppio isolamento; evitare di lasciare cavi elettrici/prolunghe a terra sulle aree di transito o di passaggio.	
1) Sostituzione delle saracinesche.	1) a guasto	Da realizzarsi durante la fase di messa in opera di tutto l'impianto idraulico.	Saracinesche per l'intercettazione dell'acqua potabile	1) Verifica e stato di conservazione dell'impianto	1) 1 anni	Autorizzazione del responsabile dell'edificio	



Scheda III-1: Elenco e collocazione degli elaborati tecnici relativi all'opera nel proprio contesto

Le schede III-1, III-2 e III-3 non sono state stampate perché all'interno del fascicolo non sono stati indicati elaborati tecnici.

## ELENCO ALLEGATI

### QUADRO RIEPILOGATIVO INERENTE GLI OBBLIGHI DI TRASMISSIONE

Il presente documento è composto da n. 19 pagine.

1. Il C.S.P. trasmette al Committente \_\_\_\_\_ il presente FO per la sua presa in considerazione.

**Data** \_\_\_\_\_

**Firma del C.S.P.** \_\_\_\_\_

2. Il committente, dopo aver preso in considerazione il fascicolo dell'opera, lo trasmette al C.S.E. al fine della sua modificazione in corso d'opera

**Data** \_\_\_\_\_

**Firma del committente** \_\_\_\_\_

3. Il C.S.E., dopo aver modificato il fascicolo dell'opera durante l'esecuzione, lo trasmette al Committente al fine della sua presa in considerazione all'atto di eventuali lavori successivi all'opera.

**Data** \_\_\_\_\_

**Firma del C.S.E.** \_\_\_\_\_

4. Il Committente per ricevimento del fascicolo dell'opera

**Data** \_\_\_\_\_

**Firma del committente** \_\_\_\_\_

# INDICE

STORICO DELLE REVISIONI.....	2
Scheda I: Descrizione sintetica dell'opera ed individuazione dei soggetti interessati.....	3
Scheda II-1: Misure preventive e protettive in dotazione dell'opera ed ausiliarie .....	5
01 EDILIZIA.....	5
01.01 Strutture in elevazione in muratura portante.....	5
01.01.01 Murature portanti.....	5
01.01.02 Volte in muratura.....	6
01.02 Pareti interne.....	7
01.02.01 Lastre di cartongesso.....	7
01.03 Rivestimenti interni.....	7
01.03.01 Intonaco .....	8
01.03.02 Tinteggiature e decorazioni.....	9
01.04 Infissi interni .....	10
01.04.01 Porte.....	10
01.05 Controsoffitti .....	12
01.05.01 Controsoffitti in legno .....	12
01.06 Balconi e logge.....	13
01.06.01 Parapetti e ringhiere in metallo .....	13
01.07 Pavimentazioni interne.....	14
01.07.01 Rivestimenti in cotto.....	14
Scheda II-3: Informazioni sulle misure preventive e protettive in dotazione dell'opera necessarie per pianificare la realizzazione in condizioni di sicurezza e modalità di utilizzo e di controllo dell'efficienza delle stesse.....	17
Scheda III-1: Elenco e collocazione degli elaborati tecnici relativi all'opera nel proprio contesto.....	18
ELENCO ALLEGATI.....	19
QUADRO RIEPILOGATIVO INERENTE GLI OBBLIGHI DI TRASMISSIONE.....	19

Macerata, 18/12/2018

Firma

\_\_\_\_\_